زبان و فرهنگ ایران

۷۷

قُدسیّه

(کلمات بهاء الدین نقشبند)

تألیف

خواجه محمد بن محمد پارسای بُخارائی

مقدمه و تصحیح و تعلیق

از

احمد طاهری عراقی

از این سری منتشر شده است

برهان الحق

تألیف: حاج نورعلی الهی

در ۷۰۰ صفحه قطع وزیری

معارف بهاء ولد

تألیف: استاد بدیع الزمان فروزانفر

در ۲ مجلد ۹۹۰ صفحه قطع وزیری

گرشاسب نامه اسدی طوسی

تصحیح: حبیب یغمائی

در ۵۳۴ صفحه قطع رقعی

مطلع سعدین و مجمع بحرین

تألیف: عبدالرزاق سمرقندی به اهتمام دکتر عبدالحسین نوائی در ۴۹۶ صفحه قطع وزیری

فرهنگ پیشه و هنر

تألیف: دکتر سیروس ابراهیم‌زاده

در ۱۵۲ صفحه قطع وزیری

زبان و فرهنگ ایران

۷۷

قُدسیّه

(کلمات بهاءالدین نقشبند)

تألیف

خواجه محمدبن محمد پارسای بُخارائی

مقدمه و تصحیح و تعلیق

از

احمد طاهری عراقی

ناشر

کتابخانه طهوری

طهران. خیابان شاهرضا مقابل دانشگاه

تلفن ۶۶۸۲۳۵، ۶۴۶۳۳۰

شمارهٔ ثبت کتابخانه ملی: ۱۵۴۱ به تاریخ ۱۳۵۴/۱۲/۲۷

حق چاپ محفوظ است

از این کتاب دوهزار نسخه در

شرکت افست (سهامی خاص)

بچاپ رسید

آذرماه ۱۳۵۴

فهرست مطالب

پیشگفتار	۵ـ۶
مقدمهٔ مصحح	۹ـ۱۲۰
نقشبندیان در عصر تیموری	۱۰ـ۲۷
آغازکار نقشبندیان	۱۰
موقف اجتماعی	۱۲
نقشبندیان و امرای تیموری	۱۴
نقشبندیان و صوفیان دیگر	۲۰
نقشبندیان و تشیع	۲۴
سلسله و مشایخ	۲۸ـ۴۹
نامهای سلسله	۲۸
کرسی‌نامه	۳۰
مشایخ (از عبدالخالق تا بهاءالدین)	
عبدالخالق غجدوانی	۳۲
عارف ریوگری	۳۵
محمود انجیرفغنوی	۳۶
علی رامتینی	۳۷
محمدبابای سماسی	۳۸
سید امیر کلال	۳۹
بهاءالدین نقشبند	۴۰
کلمهٔ نقشبند	۴۵
اصول طریقهٔ نقشبندی	۵۰ـ۶۴
تعریف	۵۰
اصول یازده‌گانه	۵۴
خواجه محمد پارسا	۶۵ـ۹۲
سرگذشت	۶۵
تألیفات	۷۰
ابونصر پارسا	۷۶
قدسیه	۷۷

بررسی ۷۷
برخی ازخصائص دستوری و لغوی ۸۰
نسخه‌های خطی ۸۴
روش تصحیح ۹۰
تصاویر ۹۳–۱۲۰
متن قدسیه ۱–۷۰
مقدمه ۱
سلسلهٔ نقشبندی ۸
جلال وجمال ۱۷
قرب و بعد ۲۱
صفات ۲۵
ذکر ۲۸
تلوین وتمکین ۴۵
طلب ۴۸
نفی وجود وتربیت روحانی ۵۱
جمع وتفرقه ۵۴
حیرت ۵۶
ولایت ۵۹
فنا و بقا ۶۲
حواشی قدسیه ۷۱–۸۸
اختلاف نسخ ۸۹–۱۰۴
تعلیقات ۱۰۵–۱۲۹
فهرستها ۱۵۱–۱۹۸
آیات ۱۵۳
احادیث ۱۵۴
کلمات اولیا و مشایخ ۱۵۶
امثال ۱۵۸
لغات وترکیبات ۱۵۹
اصطلاحات عرفانی ۱۶۷
اعلام ۱۸۰

پیشگفتار

سهم صوفیان نقشبندی در بارور ساختن عرفان اسلامی اندك نیست. صدها کتاب و رساله بزبانهای فارسی وعربی وترکی در دقایق عرفان و مبانی تصوف و رسوم طریقت و آداب سلوك و مناقب اولیا وطبقات مشایخ... از نقشبندیان بازمانده است. و شاید بتوان گفت که از حیث شمار، آثار آنان افزونتر از صوفیان دیگر است. و علت آن یکی درگسترش این طریقه است در پهنهٔ جهان اسلام از شرق تا غرب، و دیگر رواج آنست در میان طبقات علما و فضلا و ادبا.

آثار نقشبندی اکثر بزبان فارسی است، از آنکه طریقهٔ نقشبندی در سرزمینهایی که زبان فارسی یافرهنگ ایرانی سائدبود، بیشترشیوع ونفوذ داشت. و اساساً نقشبندی طریقتی است ایرانی؛ مشایخ قدیم این سلسله همه ایرانی بوده‌اند، ونشأت و نضج این طریقه در خاك فارسی‌زبانان بوده است. و ازین‌روست که اصطلاحات طریقتی آنان نیز فارسی است، که حتی در متون عربی و ترکی نیز آن اصطلاحات بگونهٔ فارسی بکار رفته است.

متأسفانه بیشتر این آثار همچنان مخطوط در زوایای کتبخانه‌ها متروك مانده است. و فقط پاره‌یی ازآنها در هندوستان بطبع رسیده است، که نامطبوع ومغلوط است و مغشوش. دربارهٔ نقشبندیان نیز تاکنون تحقیقی‌علمی و جامع انجام نشده است. گذشته ازکارهای پراکندهٔ برخی از مستشرقین، تنها کسی که اختصاصاً بدین مهم پرداخته بود وتتبعات عمیق و دقیقی کرده بود، مأسوف علیه ماریژان موله بود که در جهان دیری نپایید و بجوانی درگذشت (در ۱۹۶۳). تحقیقات منتشر شدهٔ موله درباب نقشبندیه ــ که همه ارزنده است ــ شامل تصحیح چند متن است و بررسی جنبه‌هایی از تاریخ نقشبندیان، که در مجلهٔ فرهنگ ایران زمین و مجلهٔ

مطالعات اسلامی (Revue des ètudes Islamiques) پاریس بطبع رسیده است. و از میان شرقیان باید از مرحوم استاد سعیدنفیسی یاد کردکه چند رسالهٔ نقشبندی را بچاپ رسانیدند.

در سالهای اخیر که من بنده به‌بررسیهایی درباب نقشبندیان پرداخته بودم، در ضمن گردآوری آثار و اسناد آنان، برخی از متون را شایسته طبع ونشر دیدم و سزا دانستم که پیش از تحقیقی کلی و جامع، به تصحیح و نشر بعضی ازکتب و رسائل مهم نقشبندی پردازم. و ازآن میان نخست، قدسیه را برگزیدم، ازآنکه این رساله‌ازکهن‌ترین آثار نقشبندیه است و با همه خردی، شامل‌اصول کلی آن‌طریقه‌است. بعلاوه، این رساله در چشم نقشبندیان سخت عزیز و ارزشمند است، چه سخنانی است از خواجه بهاءالدین محمد نقشبند پیشوای این‌طایفه، وگردآورده و شرح کردهٔ خواجه محمد پارساست از اکابر این طریقه.

صرف نظر از رساله‌هایی که از نقشبندیان در مجموعه‌های ایرانشناسی و مجلات ایران چاپ شده، این‌کتاب نخستین اثر است از آثار نقشبندی که مستقلاً تصحیح و طبع شده است. بدین سبب برای آگاهی برخی ازخوانندگان ــ که ممکن است اطلاعی وافی از نقشبندیه نداشته باشند ــ مقدمه‌یی افزوده شد. و در آن، نقشبندیان عهد تیموری و موقف اجتماعی آنان و اصول تعالیمشان و سلسله و مشایخشان باجمال شناسانده شد.

متن قدسیه براساس هفت نسخه تصحیح شده، و حاشیهٔ قدسیه (که ظاهراً از مولانا عبدالرحمن جامی است) بدنبال متن آمده است؛ و در پی‌آن تعلیقات. و درتعلیقات‌گذشته ازتخریج‌احادیث وذکرمآخذ ابیات و اقوال، دربارهٔ بعض مواضع کتاب (خاصه‌آنچه با نقشبندیه ربطی داشت) توضیحاتی داده شده. نام و مشخصات کامل منابع و مراجع در ذیل صفحات‌آمده ، و ازین‌رو فهرستی از مآخذ تهیه نشده است.

بهرگونه طبع این‌کتاب نخستین‌گام است در نشر متون نقشبندی. وآرزو داریم‌که پس ازین توفیق یار شود و چند اثرمهم دیگر را منتشرکنیم. بدین امیدکه در شناخت زوایایی ازتصوف اسلامی و تاریخ فکر ایرانی مفید افتد.

احمد طاهری عراقی

طهران ــ شهریورماه ۱۳۵۴

مقدمه

نقشبندی طریقتی است منسوب به خواجه بهاءالدین محمد نقشبند بخارایی (۷۱۷–۷۹۱). ولی بهاءالدین را بنیانگذار ومؤسس نمی‌توان شمرد، طریقهٔ او بحقیقت دنبالهٔ طریقهٔ خواجگان است، طریقه و سلوکی که خواجه یوسف همدانی (۴۴۰–۵۳۵) وخواجه‌عبدالخالق غجدوانی (متوفی ۵۷۵) بنیان نهاده بودند. خواجه بهاءالدین که‌خود از جانشینان خواجهٔ غجدوانی تعلیم یافته بود، محیی و مصلح طریقت خواجگان شد. و طریقت نقشبندی آمیخته‌یی شد از تعالیم عبدالخالق غجدوانی و بهاءالدین بخارایی.

طریقهٔ نقشبندی بزودی در ماوراءالنهر وخراسان رواج‌یافت. و پس‌از بهاءالدین، خلفای او علاءالدین عطار (متوفی ۸۰۲) ومحمد پارسا (متوفی ۸۲۲) و یعقوب چرخی (متوفی ۸۵۱) برمسند ارشاد نشستند که در ترویج این طریقت سهمی‌داشتند. و از بعد اینان خواجه عبیدالله احرار (۸۰۶–۸۹۵) آمدکه مشهورترین و متنفذترین مشایخ عصر تیموری است. و بعهد او این طریقت به ذروهٔ نفوذ و شهرت‌و رواج رسید.

اینك نظری گذرا می‌افکنیم به‌نقش اجتماعی و سیاسی نقشبندیان در عهد تیموری و حیات مشایخشان و تعالیم و اصول طریقتشان:

نقشبندیان در عصر تیموری

خواجه عبدالخالق غجدوانی و خلفش بهاءالدین نقشبند بحقیقت مصلحان تصوف اسلامی بودند. مکتب آنان اعتراضی بود به‌تصوفی که دستگاهی شده بود و بیش‌از آنکه به‌اصل و معنای عرفان بپردازد به‌ظواهر و رسوم می‌پرداخت. اعتراضی بود به‌صوفیان خانقاهی چله‌نشین خلوت‌گزین بیکاره و درویشان قلندروش یاوه‌گرد. مکتب نقشبندی آن گونه مراتب شیخی و مرشدی را که جز نام و مقام چیزی در درون نداشت و از حقیقت ارشاد و تربیت دور شده بود و پوست بی‌مغزی را می‌مانست، رد می‌کرد. خواجه عبدالخالق می‌گفت: «درشیخی را در بند و درياری‌گشای»[1]. و بهاءالدین صوفیانی راکه پای همتشان به‌قید «سلسله» بود، بسخره می‌گرفت، و «سلسله‌ها» و «کرسی‌نامه»هایی راکه صوفیان دستگاهی ــ درست یا نادرست ــ از برای خود ساخته بودند وبدان مفاخرت می‌کردند، بی‌ارج می‌شمرد. می‌گفت: در راه تهذیب وکمال آدمی از سلسله کاری برنیاید، از خود باید طلبید و درخود باید جست. وقتی یکی ازو پرسید «سلسلهٔ شما به کجا می‌رسد؟ تبسم کردند وگفتند: از سلسله کسی بجایی نرسد»[2].

۱ــ رشحات عین‌الحیات، فخرالدین علی کاشفی (کانپور ۱۹۱۲)/۱۴۴، ۲۵۲. و نیز رسالهٔ قدسیه/۵۴.

۲ــ انیس‌الطالبین‌وعدة‌السالکین(نسخهٔ آرشیوملی هند ۳۴۲۹۱. B13A)ورق۲۸a.

تصوف نقشبندی سنتی و معتدل و میانه‌روست. پیروی از سنت وحفظ آداب شریعت ودوری ازبدعت اساس این‌طریقت‌است. درآن نه خلوت است ونه عزلت و نه ذکر جهر و نه‌سماع و... آنچه درتعالیم نقشبندی بیش‌از همه تکرارشده‌است، یکی اتباع سنت است وحفظ شریعت، و دیگر توجه به‌حق است ونفی خواطر.

مکتب نقشبندی چله‌نشینی وخلوت‌گزینی و پرسه و سیر وتکدی را با شعار «خلوت در انجمن، سفر در وطن» طردکرد. صوفی نقشبندی باید بظاهر باخلق باشد و بباطن باحق، با مردم درآمیزد، و از بیکارگی و یاوگی بپرهیزد. سخن عبدالخالق غجدوانی است‌که «در خلوت را دربند و در صحبت را گشای»[۱]. و از خواجهٔ نقشبند پرسیدند: «در طریقهٔ شما ذکر جهر و خلوت و سماع می‌باشد؟ فرمودندکه نمی‌باشد. پس‌گفتندکه بنای طریقت شما برچیست؟ فرمودند: خلوت درانجمن، بظاهر باخلق هستند و بباطن باحق»[۲]. و نیز هموگفته است‌که «طریقهٔ ما صحبت است و درخلوت شهرت است، و در شهرت آفت. خیریت در جمعیت است، و جمعیت در صحبت؛ بشرط نفی بودن دریکدیگر»[۳].

همین آسانی و سادگی و اعتدال سلوك نقشبندی یکی از علل رواج آن شد. آنچنان‌که این طریقه از ایالت چینی هانسو تا قازان و قفقاز وقسطنطنیه و از هندوسند تا مصر وشام و از بلخ و بخارا تا بصره و بغداد و از توران تا ایران ــ در همهٔ بلاد اسلامی ــ انتشار یافت. و در یك دو قرن یکی از بزرگترین و پرنفوذترین طرایق صوفیه بود.

میانه‌روی نقشبندیان و التزام آنان به‌شریعت، نیز سبب شد که بسیاری از عالمان دین بدین طریقه بگرایند و به حلقهٔ نقشبندیان درآیند. و فاصله‌یی در میان طریقت و شریعت نبینند. آنچنان‌که کسی چون ابن‌حجر هیتمی (۹۰۹-۹۷۴) درحق این طریقه‌گفته است: «الطریقة العلیةالسالمة من کدورات جهلة الصوفیة هی‌الطریقةالنقشبندیه»[۴].

۱ــ رشحات/۱۴۴. قدسیه/۵۴.
۲ــ نفحات‌الانس جامی (تهران ۱۳۳۶)/۳۸۶.
۳ــ ایضاً/۳۸۷.
۴ــ الحدیقةالندیة فی‌آداب الطریقة النقشبندیه: محمدبن سلیمان البغدادی (مصر ۱۳۱۳ ق)/۱۳.

با این همه، این طریقه در تاریخ خود جریانی واحد و همسان نداشته است. و بمانند اکثر مکتبها و مذهبها چون زمانی بر آن گذشت، آن بساطت از میان رفت و گونه‌گونه رنگهایی یافت.

*

ابتدا طریقهٔ نقشبندی در بخارا درمیان مردم متوسط‌الحال شهری راه یافت و نیز در پاره‌یی از روستاهای اطراف. در دوره‌های بعد است که طبقات ممتاز جامعه از امیران و محتشمان وملاکان و روحانیان مقتدر بجرگهٔ نقشبندیان درآمدند. وگرنه درآغاز صوفیان نقشبندی بیشتر از بازاریان و پیشه‌وران بودند. خود بهاءالدین (و شاید خاندانش) پیشهٔ نقشبندی داشته است. پدرسعدالدین کاشغری بازارگان بود و بسفرهای تجاری می‌رفت[۱]. نیای عبیدالله احرار نیز «اکثر اوقات بزراعت و وگاهی بتجارت مشغول بود»[۲]. درکتب مناقب و تراجم نقشبندی که گاه باستطراد چهره‌یی ازمردم می‌نمایانند، می‌بینیم که صوفیان نقشبندی بیشتر ازمردم پیشه‌ور و بازاری بوده‌اند[۳].

مشایخ نخستین این سلسله بدور از ماجراهای سیاسی و اجتماعی ساده و زاهدانه می‌زیستند. بهاءالدین نقشبند نه دستگاهی داشت و نه خانه‌یی و نه خادمی[۴]. مشایخ پیش‌ازو ــ مشایخ سلسلهٔ خواجگان ــ نیز ساده و فقیرانه می‌زیستند و برای امرار معاش پیشه وکاری داشتند: خواجه محمود انجیرفغنوی «به‌کسب گل‌کاری می‌پرداخته‌اند و از آن ممروجه معاش می‌ساخته»[۵]. و خواجه‌علی رامتینی به‌صنعت بافندگی اشتغال داشته است[۶]. و سید امیرکلال کوزه‌گری می‌کرده[۷]، وفرزندش

۱ــ رشحات/۱۱۷.
۲ــ ایضاً/۲۱۸.
۳ــ ازجمله رك، رشحات/۱۲۶، ۲۴۱.
۴ــ «در شهر ایشان را خانه بملکی نبود ، عاریت بود، غریب‌وار می‌زیستند. و ایشان را خادمی و خادمه‌یی نبود. ازین معنی ایشان را سؤال کردند. فرمودند، بندگی باخواجگی راست نمی‌آید» (انیس‌الطالبین ورق a ۲۵).
۵ــ رشحات/۳۳.
۶ــ نفحات/۳۸۰، رشحات/۳۵.
۷ــ رشحات/۴۲.

امیرشاه «ازصحرا نمك می‌آورده و می‌فروخته و ازآن معاش می‌گذرانیده»[۱].

ولی دیری نگذشت که مشایخ نقشبندی صاحب نقشی شدند در کارهای جهانی. عزت وحرمت یافتند. وصاحب دستگاه شدند.

خواجه عبیدالله احرار متنفذترین مشایخ نقشبندی درعصر تیموری،«کوکبهٔ فقرش» «نوبت شاهنشهی» می‌زد[۲]. باآنکه همین خواجه عبیدالله در آغاز سخت درویش و بی‌چیز بود[۳]، سپس چنان ثروتی فراهم آورد که «مال‌ومنال و ضیاع و عقار وگله و رمه و مواشی واسباب و املاك حضرت ایشان از حد واندازه افزون بود»[۴]. مریدش فخرالدین علی کاشفی می‌گوید: «درکرت دوم که راقم این سطور بشرف آستان‌بوسی حضرت ایشان مشرف شد، از بعضی سرکارداران ایشان‌می‌شنید که‌مزرعه‌های آن حضرت از هزاروسیصد درگذشته است. و درآن اوقات‌مشاهده افتادکه چندین مزرعهٔ دیگر خریده شد»[۵]. وجامی در حق اوگفته است:

هزارش مزرعه در زیرکشت است که زاد رفتن راه بهشت است[۶]

فقط مالیات و عشر مزارع سمرقندش به«هشتاد هزار هزارمن غله بسنگ سمرقند» می‌رسیده است[۷]. والبته مریدانش این همه را از کرامات او می‌پنداشتند چه او درآغاز جوانی ــ در ۲۹ سالگی ــ باشرکت‌کسی فقط توانسته بود «یك زوج از عوامل[۸] روان»کند، و «بعد از آن حضرت حق سبحانه در زراعت ایشان

۱ــ رشحات/۴۸.

۲ــ زد بجهان نوبت شاهنشهی کوکبهٔ فقر عبیداللهی

(تحفةالاحرار، هفت اورنگ/۳۸۴)

۳ــ رشحات/۲۴۵-۲۲۷

۴ــ ایضاً/۳۲۸.

۵ــ ایضاً/۲۲۸.

۶ــ یوسف و زلیخا (کانپور ۱۲۹۶ق)/۱۹.

۷ــ رشحات/۲۲۸.

۸ــ عوامل از اصطلاحات زراعی عصر تیموری است هم بمعنی دو گاوی است که شخم می‌کنند، و هم مقدار زمینی است که می‌توان بوسیلهٔ یك جفت گاو شخم زد (برای تفصیل رك: کشاورزی و مناسبات ارضی درایران عهد مغول، پطروشفسکی، ترجمهٔ کشاورز. تهران ۱۳۴۴. ج۱ ص ۲۲۷).

برکت بسیار ظاهر گردانید»[۱]. ولی درهمان عصر هم پاره‌یی مردمان که حجاب ارادت در پیش چشم نداشتند، برین دنیا طلبی و فزونخواهی او خرده می‌گرفتند[۲]. و برخی حتی فراتر می‌رفتند و می‌گفتند: «بیع و شری و دهقانی و زراعت وی نه برقانون شریعت راست است»[۳].

مولانا عبدالرحمن جامی شاعر معروف که از مشایخ نقشبندی است، نیز ثروتی کلان داشت. و سالیانه یکصد هزار دینار برای مصارف عادی روزمرهٔ خویش صرف می‌کرد.[۴]

پس‌از بهاءالدین نقشبند، درقرن نهم نقشبندیان بسیار شدند وقدرت یافتند. آنان صوفیانی خانقاه‌نشین وگسسته از اجتماع نبودند. در بیشتر حوادث وماجراهای خراسان وماوراءالنهر نقشبندیان نقشی داشتند. در اغلب جنگها و آشوبها ومصالحه‌ها چهرهٔ نقشبندیان دیده می‌شود. و این طریقه دیگر خاص پیشه‌وران و دهقانان نبود، بسیاری از قدرتمندان و روحانیان متنفذ نیز در زمرهٔ نقشبندیان درآمده بودند.

امرای تیموری کام‌ناکام جانب نقشبندیان را رعایت می‌کردند. وگاه بیش از حد مشایخ‌این سلسله را معزز می‌داشتند. شاهرخ تیموری دست را رکاب می‌کرد تاخواجه حسن‌عطار برمرکب برنشیند و پیاده دررکاب اومی‌رفت[۵]. سلطان ابوسعید تیموری نیز نسبت به‌عبیدالله‌احرار نهایت خاکساری می‌نمود و «از غایت‌نیازمندی گاهی پیاده برابر اسبش رفته لوازم‌کمال ارادت بجای می‌آورد»[۶].

خواجهٔ بندگان کارآگاه — قبلهٔ مقبلان عبیدالله
تافت از التماس شاه جهان — از سمرقند سوی مرو عنان
شاه با کبریا و جاه و جلال — رفت فرسنگها باستقبال

۱ــ رشحات/۲۲۸
۲ــ خواجه مولانا پسر شیخ‌الاسلام سمرقند در بارهٔ اوگفته بود، «گذارید این جعل را که همگی همت او مصروف این است‌که دنیا جمع‌کند»(رشحات/۳۰۴ ــ ۳۰۵. ونیز رك ص. ۳۲۸ـ۳۲۹).
۳ــ رشحات/۳۰۲.
۴ــ تاریخ ایران از دورهٔ باستان تاپایان سدهٔ هیجدهم. ترجمهٔ کریم‌کشاورز (تهران ۱۳۴۶) ۲/۴۸۰.
۵ــ رشحات/۹۰.
۶ــ حبیب‌السیر، خواندمیر (تهران ۱۳۳۳) ۴/۱۰۹.

خواجه می‌راند بارگی بشتاب — چون فرشته‌که راند او برآب
شاه و گردنکشان لشکر شاه — که همی سودشان بچرخ کلاه
سر بسر در رکاب او بودند — بر رکابش جبین همی سودند
همه آورده از بلندی رای — شرط تعظیم و احترام بجای[1]

تیموریان ازین‌گونه تکریمها و تعظیمها در حق مشایخ بسیار می‌نمودند. مشایخ نقشبندی نیز با امیران و امیرزادگان مرتبط بودند. مراوده و مکاتبه داشتند. بسیاری از امرای تیموری اگر نه بر معنویت نقشبندیان، بر قدرت و نفوذشان عقیده‌مند بودند. در بسیاری از مسائل با آنان بمشورت می‌نشستند. از نفوذ آنان در مصالحه‌ها بهره می‌جستند و...

تنها الغ‌بیك امیرزادهٔ دانشمند تیموری بود که به‌نقشبندیان وقعی نمی‌نهاد، و حتی در تخفیف آنان نیز می‌کوشید. و نقشبندیان نیز در آثارخود ازو به‌نیکی یاد نکرده‌اند. همین الغ‌بیك یك بار خواجه محمد پارسا را بآزمایش کشید. در آن وقت که محدث معروف شمس‌الدین محمد جزری به سمرقند آمده بود، کسی را به‌بخارا روانه کرد تا خواجه محمد پارسا را به‌سمرقند آورد. و ازو خواست تا حدیثهایی‌را که می‌خواند ودر کتبش می‌نویسد، در برابر شمس‌الدین جزری برخواند تا او به‌تصحیح اسانید آن پردازد[2]. البته نقشبندیان نوشته‌اند که محمد پارسا ازین آزمایش پیروز برآمد. ولی بهر حال غرض الغ‌بیك خوارداشت خواجهٔ پارسا بود. و نقشبندیان نیز اورا برین‌کار نکوهیده‌اند.

ونیز یك بار مولانا نظام‌الدین خاموش را «دست وگردن بسته سر برهنه» به‌نزد الغ‌بیك بردند. و امیر تیموری «سخنان عتاب‌آمیز» با او گفت. و سبب تهمتی بود که بر فرزند نظام‌الدین خاموش نهاده بودند در ارتباط با یکی از زنان حرم[3].

رقابتهایی که امیرزادگان تیموری با یکدیگر داشتند، گاه سبب می‌شد که امیرزاده‌یی برغم رقیبش با یکی از مشایخ خصومت و عناد ورزد. میرزا خلیل نوهٔ امیرتیمور (و فرزند میرمحمد جهانگیر) که در سمرقند حکم می‌راند، با شاهرخ که

۱ـ سلسلة‌الذهب، هفت اورنگ (تهران ۱۳۵۱)/۱۵۸-۱۵۹.
۲ـ رشحات/ ۶۰ـ۶۱.
۳ـ ایضاً /۱۱۱ـ۱۱۲، ۱۱۵.

امیر خـراسان بود رقـابت و خصومت داشت. خواجه محمد پارسا بـا آنکه در مملکت میرزاخلیل می‌زیست، با شاهرخ یار و یکدل بود و باو نامه‌ها می‌نوشت. میرزا خلیل از کردار خواجه ناخوشدل شد. و باو پیغام دادکه از بخارا بیرون رود. خواجه گفت: «خوش باشد! اول مزارات طوف کنیم و بعد ازان برویم». ولی چند روز بعد شاهرخ تهدیدنامه‌یی به خلیل فرستادکه «اینك رسیدیم بایدکه جای جنگ مقرر سازد». بدستور خواجهٔ پارسا تهدیدنامهٔ شاهرخ را در مسجد جامع بخـارا برمردم فرو خواندند[۱]. و بدین‌گونه خواجه مـردم را علیه میرزا خلیل می‌شورانید و بیاری شاهرخ می‌خواند. و در آن نبرد نیز خلیل شکست خورد و کشته شد.

مخالفت سلطان محمود میرزا با عبیدالله احرار نیز ازین‌گونه است. سلطان احمد برادر و رقیب محمود در سمرقند حکم می‌راند و به عبیدالله سخت ارادت و عقیدت داشت و چنان بودکـه بی‌رای او کاری نمی‌کـرد. پس از آنکه محمود سمرقند را بچنگ آورد و فرمانروای ماوراءالنهرشد، با نقشبندیان درشتی آغازید و با فرزندان و متعلقان عبیدالله احرار ستیز و ستم بسیارکرد[۲].

نقش عبیدالله احرار در ماجراهـای ماوراءالنهر و خـراسان بیش از دیگر مشایخ نقشبندی بـود. او قدرتمندتـرین و پرنفوذتـرین مشایخ عهد خود بود. با بیشتر امرا و صـدور مراوده و مکاتبه داشت. کاتب او «روز بودی‌که از قبل حضرت ایشان بیست رقعه به‌پادشاه زمان و امرا و ارباب دیوان نوشتی»[۳]. پیداست با این گونه مشاغل اجتماعی بسیار و آن ثـروت بیشمار، خواجه عبیدالله احـرار دیگر فرصتی نمی‌یافت‌که به طالبان و مریدان خود پردازد و به‌تربیت سالکان توجهی کند. حتی مریدش فخرالدین علی‌کاشفی نیز بدین معنی اشاره‌کرده است: «درین اوقات که حضرت ایشان را بسلاطین و حکام اختلاط است و مشاغل ظاهری ایشان بسیار شده است، ایشان را مجـال آنکه طالبان را به‌نفی و اثبات و توجهات و مراقبات فرمایند نمانده است»[۴].

هم سلطان ابوسعید میرزا (۸۵۵–۸۷۲) و هم فرزندش میرزا سلطان احمد

۱ـ رشحات /۶۱–۶۲.
۲ـ حبیب‌السیر ۴/۹۷–۹۸
۳ـ رشحات /۳۴۸.
۴ـ ایضاً / ۳۳۱.

(۸۷۲-۸۹۹) به عبیدالله احرار ارادت و عقیدت داشتند. عبیدالله بخواهش همین سلطان ابوسعید مسکن و مأوایش تاشکند را رها کرد و به سمرقند پایتخت امیر کوچید[۱]. و ازین پس سمرقند مرکز قدرت نقشبندیان شد.

هر دو امیر در مهمات امور با خواجه مشورت می کردند[۲]. حتی در سال ۸۷۲ که سلطان ابوسعید در مرو بود و قصد یورش به عراق و آذربایجان کرد، برای مشاوره با خواجه عبیدالله قاصدی در پی او به سمرقند فرستاد. و خواجه به مرو آمد و پس از گفت وشنید بسیار حمله به عراق را تصویب کرد وخود به سمرقند بازگشت. و امیر با سپاهی گران عازم عراق و آذربایجان شد[۳].

بسیاری از مصالحه‌ها بوساطت خواجهٔ احرار انجام می‌شد. گاهی یکی از دو خصم که در خود یارای مقاومت نمی‌دید از عبیدالله می‌خواست تا پای در میان نهد وطرفین را آشتی دهد. چنانکه در جنگ میرزا ابوالقاسم بابر با سلطان ابوسعید در سال ۸۵۸، سرانجام بابر از طول محاصرهٔ سمرقند خسته و درمانده شد ومولانا محمد معمایی را بنزد عبیدالله فرستاد و بوساطت او جنگ پایان یافت. ونیز در سال ۸۶۷ که میرزا محمد جوکی (فرزند میرزا عبداللطیف تیموری) درقلعهٔ شاهرخیه با سلطان ابوسعید می‌جنگید، پس از یک سال نبرد عبیدالله احرار را بشفاعت خواند. و خواجه از سمرقند به‌اردوی سلطان ابوسعید در شاهرخیه رفت و برای میرزا محمد جوکی امان طلبید.

در زمان امارت سلطان احمد میرزا قدرت نقشبندیان بیش از پیش شد. بحقیقت عبیدالله احرار بود که برسمرقند حکم می‌راند. زیرا که سلطان احمد مردی آرام و صوفی مشرب و ضعیف‌النفس بود[۴]. چندان‌که یك بار که سلطان محمود میرزا برادرش به سمرقند حمله کرد، از بیم به عبیدالله پناه برد. عبیدالله بدان وقت در مدرسه‌یی بود. امیر را در حجره‌یی پنهان کرد و خود درکنارش نشست و اورا دلداری می‌داد. و خواجه عبیدالله خود دستور داد که حصار را استوار کنند و با

۱ـ رشحات/۲۹۰، ۳۵۴.
۲ـ حبیب‌السیر ۴/۸۷، ۱۰۹.
۳ـ ایضاً ۴/۸۸.
۴ـ «درمعارك بنفس نفیس مرتکب استعمال آلات قتال نمی‌گردید» (حبیب‌السیر ۴/۹۵).

خصم بجنگند[۱].

یك بار نیز که میرزا عمرشیخ ــ برادر دیگرسلطان احمد ــ بهمراه سلطان محمودخان[۲] بجانب سمرقند لشکر کشید، سلطان احمد خواجه عبیدالله را برای مصالحه، با سپاه خود همراه برد و از سمرقند خارج شد. و در شاهرخیه خواجه هرسه را آشتی داد[۳].

مشایخ نقشبندی از نیروی مریدان برای هدفهای سیاسی خود و امرا استفاده می‌کردند. بهرگونه خلقی بسیار سرسپردهٔ آنان بودند وگوش و دل بفرمان آنان داشتند. و این خود نیرویی گران بود که می‌توانست کارها کند. درین جنگ وستیزها صوفیان نقشبندی بدان‌سو می‌رفتند که شیخشان می‌خواست و می‌گفت، خطا یا صواب. ولی بدیدهٔ مرید خاطرشیخ بخطا نمی‌رفت و رای او عین صواب بود.

خلاصه درین دوره، صوفیان نقشبندی در جنگ و جدالهای خانوادگی تیموریان ورقابتها و خصومتهای امیران جانها باختند و سرها بباد دادند، و مشایخ بقدرت‌مریدان تاج‌بخشی‌ها کردند. سلطنت و امارت برخی امیران نیز مرهون یاری

۱ـ رشحات /۲۹۳ـ۲۹۵.

۲ـ خواندمیر (حبیب‌السیر۴/۱۰۹) این سلطان محمودخان را با میرزا سلطان محمود تیموری (پسرسلطان ابوسعید و برادر سلطان احمد و عمرشیخ) اشتباه کرده است. واین واقعه را بدو نسبت داده است، ولی توضیح صاحب رشحات در باب سلطان محمودخان ـ که می‌گوید، «سلطان محمودخان را که خانی بود از خانان دشت...» ـ معلوم می‌دارد که او کسی غیر از میرزا سلطان محمود بوده است. علاوه که میرزا سلطان محمود با خواجهٔ احرار روابط خوشی نداشت وچنان نبود که شفاعت و وساطت اورا بپذیرد. و ظاهراً قول صاحب رشحات که منقولست از سلسلةالعارفین مولانا محمد قاضی دقیقتر و صحیحترست. چه محمد قاضی‌خود درآن واقعه در اردوی میرزا سلطان‌احمد حضور داشته و شاهد عینی ماجرا بوده است.

و اما این سلطان محمودخان که «ازخانان دشت» بوده، ظاهراً همان سلطان محمود خان شیبانی است متولد ۷۷۵. برادر محمدخان شیبانی و پدر عبیدالله خان شیبانی.که دربورشهای محمدخان همراه برادربود وچندی حاکم بخارابود. وسرانجام درقندز درگذشت و نعش اورا بسمرقند بردند ودر مدرسهٔ خانیه بخاك سپردند (رك، حبیب‌السیر۴/۲۷۳ـ۲۷۷. مهمان نامهٔ بخارا /۴۱.۲۸۴.۳۱۲ـ۳۱۳)

۳ـ رشحات/۲۹۶ـ۲۹۸. حبیب‌السیر۴/۱۰۹.

نقشبندیان بود. عبداللطیف میرزا را نقشبندیان یاری کردند که پدرش الغ‌بیك را بکشد و خود بسلطنت رسد (رمضان ۸۵۳)؛ بانگیزهٔ کینه‌یی که مشایخ نقشبندی از الغ‌بیك در دل داشتند. سلطان ابوسعید میرزا را نیز نقشبندیان در فتح سمرقند و رسیدن بسلطنت یاری کردند (سال ۸۵۸). ابوسعید پیش از نبرد با میرزا عبدالله، در فرکت با خواجه عبیدالله احرار ملاقات کرد و خواجه او را دلگرم کرد. و نقشبندیان با ابوسعید یار و همدل شدند و یاریش کردند[۱].

مشایخ نقشبندی برای پرداختن بکارهای جهانی و درآمیختن با سلاطین و صدور علتها می‌تراشیدند. می‌گفتند بدین طریق می‌توان مردمان را از ستم شاهان و حاکمان بازداشت و به مسلمین بهره‌یی رسانید. عبیدالله احرار می‌گفت: «اگر ما شیخی می‌کردیم درین روزگار هیچ شیخی مرید نمی‌یافت. لیکن ما را کار دیگر فرموده‌اند که مسلمانان را ازشرظلمه نگاه داریم. بواسطهٔ این بپادشاهان بایست اختلاط کردن و نفوس ایشان را مسخرگردانیدن و بتوسط این عمل مقصود مسلمین برآوردن».[۲] و نیز وقتی دانشمندی درخاطرش اعتراضی برعبیدالله احرار گذشت که «حضرت ایشان چرا درکنج کویی [ن: کوهی] ننشستند که در میان مردم این همه تفرقه می‌کشند. و به‌آمد و شد سلاطین وظلمه‌گرفتار شده‌اند و مجال آن ندارند که روی به جمیع طالبان آرند». عبیدالله در پاسخ گفت: «از شما پرسم شخصی است که سلاطین و حکام و ظلمه سخن او می‌شنوند، و بدرخواست او مسلمانان از ظلم ظالمان و ستمکاران نجات می‌یابند، وبسبب او رسوم وعادات جباران برطرف می‌شود؛ آیا اورا رواست که مظلومان را در دست ظالمان گذارد و درکنج کویی رود وبعبادت وتربیت اهل ارادت مشغول شود؟ اهم واولی ازین دوکار نسبت ازین شخص کدام است؟ و به‌کدام امر ازین دو مشغول شود که بهتر بود؟»[۳].

این فایده رسانی به‌اسلام و مسلمین چه می‌توانست باشد جزگه‌گاه شفاعتی و وساطتی یا سفارشنامه‌یی از برای این وآن[۴]. وگرنه خونریزیهای امیران و

۱ـ رشحات/۲۸۹ـ۲۹۰.
۲ـ ایضاً/۲۹۵
۳ـ ایضاً/۳۲۹.
۴ـ عبدالرحمن جامی‌مرید خواجهٔ احرار در منقبتش می‌گوید:
بر درش حلقه حلقه اهل نیاز حلقهٔ ناگشوده در او باز ←

حاکمان وستمهای اهل دیوان همچنان باقی بود. و در جنگهای خانوادگی تیموری مردم زیانها می‌دیدند؛ شهر و دیارشان هر روز جولانگه قدرت امیری هوسران و ستمگر بود، و مال وجانشان بازیچهٔ قدرتمندان خودکامه ودیوانیان آزمند بود[۱].

از جمله‌کارهای عبیدالله احرار یکی آنست که از امیر تیموری درخواست تا تمغای (: مالیات وعوارض) سمرقند و بخارا را ببخشد، و او هم پذیرفت و تمغای آن دو شهر برافتاد[۲].

***

طریقهٔ بهاءالدین نقشبند درآغاز در بخارا و اطرافش رواج یافت. وبخارا نخستین مرکز نقشبندیان شد[۳]. ولی بتوسط خلفا وجانشنیان بهاءالدین، این طریقه در شهرهای دیگرخراسان و ماوراءالنهر راه یافت، و پس از چندی یك دوشهردیگر مرکز نقشبندیان شد.

→ اهل‌حاجت چوحاجیان پیوست زده در حلقهٔ در او دست
دست فیاض او به رشح قلم شسته از لوح ملك حرف ستم
کرده صافی بلطف عنف‌آمیز عالم از دود دودهٔ چنگیز
سعیش ازذیل دین به‌رای درست داغ تمغا و لوث یرغو شست
(سلسلةالذهب؛هفت اورنگ/۱۵۹-۱۶۰)

داده چونم کلك گهر ریز را شسته ستم نامهٔ چنگیز را
خامهٔ او کرده ز نسخ رقاع محو خط نامهٔ ظلم از بقاع
(تحفةالاحرار؛ هفت اورنگ/۳۸۴)

۱ـ خواندمیر دربارهٔ سلطان محمود میرزای تیموری می‌نویسد، «چون‌سلطان محمود میرزا در ارتکاب محرمات بغایت دلیر بود و بمصاحبت پسران ساده عذار و جوانان خورشید رخسار جسارت می‌نمود، ارکان دولتش نیزمرتکب انواع فسق و فجور می‌گشتند و دست ظلم وتعدی به‌بنین وبنات مسلمین دراز کرده بساط حرمت‌اهل ناموس را در می‌نوشتند» (حبیب‌السیر۴/۹۸). دیگر شاهان و امیران نیز کمابیش مانندهٔ محمود میرزا بودند.

۲ـ روضات‌الجنات فی‌اوصاف مدینة هرات، اسفزاری (تهران، ۱۳۳۸-۱۳۳۹) ۲/۲۵۰. رشحات/۳۰۰.

۳ـ جامی نیز درضمن منقبت خواجه بهاءالدین گوید،
سکه که در یثرب و بطحا زدند نوبت آخر به بخارا زدند
(تحفةالاحرار؛ هفت اورنگ/۳۸۳)

سعدالدین کاشغری و عبدالرحمن جامی طریقه نقشبندی را در عاصمهٔ هرات بیش از پیش رواج دادند، و هرات یکی از مراکز تجمع نقشبندیان شد. در سمرقند اگرچه درزمان خواجه نظام‌الدین خاموش، نقشبندیان اندك نبودند، ولی پس‌ازمهاجرت خواجه عبیدالله احرار بدانجا، نقشبندیان سمرقندی بسیار شدند و سمرقند در عهد سلطنت سلطان ابوسعید و سلطان احمد تیموری مجمع و مرکز صوفیان نقشبندی شد.

در هرات (و نیز دیگر بلاد خراسان و ماوراءالنهر) جز نقشبندیان صوفیان و درویشان دیگرهم بودند. بسیار هم بودند. درآن عهد بازار تصوف برواج بود. در هرات تیموری سه عارف بزرگ می‌زیستند: شیخ بهاءالدین عمر (متوفی۸۵۷) و شیخ زین‌الدین خوافی (متوفی ۸۳۸) وسید قاسم انوار (متوفی ۸۳۵). و هرسه مریدان بیشمار داشتند ونفوذ و قدرت بسیار. شیخ زین‌الدین خوافی برطریقهٔ سهروردیه بود و بهاءالدین عمر از سلسلهٔ کبرویه. و هردو ــ خاصه زین‌الدین ــ از صوفیان متشرع میانه‌رو بودند. و بمانند نقشبندیان در نزد امرای تیموری مقرب و معزز بودند. و از ارباب حل و عقد بشمار بودند. ولی قاسم‌انوار مشربی ودیدی گسترده‌تر داشت، چندانکه گاه سبب رمیدن کوته‌بینان می‌شد[1]. تندرویهای او و بی‌اعتنایی‌اش به امرا و صدور، او را از دستگاه تیموریان دور داشته بود؛ علی‌الخصوص پس‌از کاردزدن احمدلر به شاهرخ (در روز جمعه ۲۳ ربیع‌الآخر ۸۳۰)، که پای قاسم انوار هم بمیان کشیده شد، و ببهانهٔ ارتباط احمدلر با او، از از هرات به سمرقند تبعید شد[2].

بهاءالدین عمر و زین‌الدین خوافی روابط خوشی با قاسم‌انوار نداشتند و رقابتی و خصومتی درمیانشان بود[3]. ولی نقشبندیان با وجود اختلاف مشرب، قاسم انوار را بزرگ می‌شمردند و می‌ستودند. بروایت عبیدالله احرار، سید قاسم انوار درحوالی باورد باخواجه بهاءالدین نقشبند ملاقات کرده بوده و ازو طریقه

۱ـ رجوع کنید بداستان شیخ صفی‌الدین الحی (یاء ا بحی) با او، مجالس‌النفائس، امیرعلیشرنوائی (تهران، ۱۳۲۳)/۱۸۳.
۲ـ روضات‌الجنات ۲/۸۴ـ۸۶.
۳ـ رشحات/۲۴۰ـ۲۴۱.

گرفته بوده است[۱].

سعدالدین کاشغری و عبیدالله احرار در اوانی که در راه طلب بودند و آغاز سلوك، در هرات زین‌الدین خوافی و بهاءالدین عمرو قاسم انوار را دیده بودند. عبیدالله از قاسم‌انوار و بالاخص از بهاءالدین عمر به‌نیکی یادکرده است، بمجالس آنان می‌رفت و بهره می‌یافت. ولی از زین‌الدین جـاذبیتی ندید و با او پیوندی نداشت[۲]. سعدالدین کاشغری نیز آن هرسه شیخ طریقت را ونیز ابویزید پورانی را در هرات دیده بوده و همگان را ستوده است[۳].

با آنکه نقشبندیان همه‌جا شخصیت والا و عظمت روح سیدقاسم انوار را ستوده‌اند، ولی اعمال مریدانش را نکوهیده‌اند[۴]. از جمله برنظر بازی و جمال ـ پرستی آنان انگشت نهاده‌اند. عبیدالله احرار می‌گفت: «حضرت سیدقـاسم تبریزی ـ قدس‌سره ـ بدین ولایت (سمرقند) آمده بودند. جمعی‌از مریدان ایشان در بازار می‌گشتند و پسران امرد پیدا می‌کردند و به‌ایشان تعشق می‌ورزیدند و می‌گفتند ما در صورجمیله مشاهدهٔ جمال حق سبحانه می‌کنیم»[۵].

درخراسان و ماوراءالنهر درویشان‌اباحی مذهب افراطی نیز بود. قلندرانی به‌شریعت پشت‌پای زده وسنت رهاکرده. واینان صوفیان نقشبندی پای‌بستهٔ سنت را بسخره می‌گرفتند ومذمت می‌کردند. نقشبندیان نیز آنان را بی‌دین و فاسدالاخلاق می‌شمردند[۶].

از جملهٔ این‌گروه، درویشان عشقیه بودند که در سمرقنـد بسیار بودند. و «لنگر» آنان درکوه «نور» در حوالی سمرقند بود. و شیخ‌الیاس عشقی شیخشان

۱ـ رشحات/۲۳۵.
۲ـ ایضاً/۲۳۵ـ۲۴۱.
۳ـ ایضاً/۱۱۸ـ۱۱۹.
۴ـ ایضاً/۲۳۷. اینکه نایب‌الصدر شیرازی (طرائق ۴۸/۳) نوشته است که طرد و تبعید قاسم انوار از هرات بسبب تفتین بعضی ازنقشبندیان بوده است، ظـاهراً نباید اصلی داشته باشد. چنانکه‌گفتیم نقشبندیان‌باوجود اختلاف مشرب سیدانوار رابزرگ می‌داشتند. تبعید سید عللی داشته است که ببرخی قبلا اشاره کردیم.
۵ـ ایضا/۲۵۳.
۶ـ برای نمونه رك، داستان مولانامیرجمال قلندر وعبیدالله احرار، رشحات/۳۵۴ـ ۳۵۵.

بود.[۱] نقشبندیان و عشقیان بایکدگر سخت رقابت داشتند. و خصمی‌ها می‌نمودند. و همین شیخ‌الیاس یك‌بار نامه‌یی نوشت به‌والی بخارا امیردرویش محمد ترخان، و از عبیدالله احرار (که امیردرویش بدو ارادتی می‌نمود) مذمتها کـرد و از جمله نوشت: «دین و ملت را چه‌سستی آمد که شیخی که بیع و شری و دهقانی و زراعت وی نه برقانون شریعت راست است، در باطن شمایان او را این‌همه واقع باشد و سخن او را در شمایان این‌همه نفاذ بود...»[۲].

از دیگر صوفیان آن عهد نعمةاللهیان‌اند، پیـروان طریقهٔ سید نعمةالله ولی کرمانی (۸۳۱–۸۳۴). رابطهٔ اینان نیز با نقشبندیان خـوش نبود. و در آثارشان از نقشبندیه به‌نیکی یاد نکرده‌اند.

عبدالرزاق کرمانی در رسالهٔ مناقب شاه‌نعمةالله ولی از سید امیر کلال بزشتی نام برده است و نوشته که چون شاه‌نعمةالله به‌سمرقند آمد و مریدان بسیار یافت، سید امیر کلال نزد امیر تیمور ازوسعایت کرد، و سبب شد که تیمور او را از سمرقند براند. و نعمةالله از آنجا بیـرون رفت. ولی پیش‌از آنکه بـرود، به‌نفرین او سید امیر کلال مرد.[۳].

و نیز صنع‌الله نعمةاللهی در رسالهٔ مناقب شاه نعمةالله آورده است که چون سیدنعمةالله به‌شیراز رسید، در آنجا درویش فخرالدین کـه صوفیی نقشبندی بود، نعمةاللهی شد. و نیز شیخ نقشبندیان شیراز خواجه عبدالله امامی اصفهانی[۴] پس از

۱ـ دراویش عشقیه همان شطاریه (یا، شطار)اند، از سلاسل طیفوریه (رك. طرائق الحقائق ۲/۱۵۱–۱۵۲ . وتحقیق استادهمایی در نامهٔ مینوی/۴۹۸–۵۰۹). شیخ الیاس عشقی از خلفای شیخ خداقلی است و نیـز نبیرهٔ او. و شیخ خداقلی جانشین شیخ‌ابوالحسن عشقی است که درعهد خواجه بهاءالدین نقشبند می‌زیسته است.
۲ـ رشحات/۳۰۱–۳۰۲ و نیز رك ص ۳۴۲، ۳۴۶، ۳۵۲.
۳ـ مجموعه در ترجمهٔ احوال شاه‌نعمةالله ولی، بتصحیح و مقدمهٔ ژان اوبن (تهران ۱۳۳۵)/۱۲۲ .
۴ـ خواجه عبدالله امامی اصفهانی ازاصحاب خواجه علاءالدین عطار بخاری (جانشین بهاءالدین نقشبند) است. و رساله‌یی درطریقهٔ سلوك نقشبندی نوشته‌بوده که بخشی‌از آنرا فخرالدین علی کاشفی نقل‌کرده است(رك. نفحات/۴۰۲–۴۰۳. رشحات/۹۵–۹۷).

قصهٔ پیوستن خواجه عبدالله به‌نعمةاللهیان ظاهراً نباید واقعیتی داشته باشد.←

دیدن سید نعمةالله «کسوت نقشبندی فرود آورده، بکسوت شاه درآمد[۱]».

از سوی دیگرمی‌بینیم که مولانا عبدالرحمن جامی درکتاب نفحات‌الانس که ترجمهٔ احوال بسیاری از مشایخ متأخررا ذکرکرده است، هیچ نامی از سید نعمت‌اللهولی و اصحاب وخلفای او نبرده است.

*

در عصر تیموری تشیع اندك اندك رواج می‌یافت. ایلغار مغولان و سقوط خلافت بغداد (در سال ۶۵۶) و حکومت غیرمتعصب ایلخانان و نبودن تقییدات مذهبی[۲]، میدان را برای جولان شیعیان بازکرده بود. تیمورخود حنفی مذهب بود، ولی با شیعیان ایران و عراق بمدارا رفتار می‌کرد[۳]. مرگ تیمور و پیدایش ملوك‌الطوایفی مجال بیشتری به شیعه داد. و خصوصاً در میان صوفیه تشیع بیش از پیش راه یافت. تصوف وتشیع بهم درآمیختند وصوفیانی متشیع ظهورکردند. نه‌تنها تشیع معتدل امامیه، بل‌که عقاید حاد غلاة شیعه نیز به‌بعضی‌از مکتبهای صوفیگری راه یافت.

شورشها و نهضتهای این عهد تحت لفاف تشیع بود، و یا تصوف، و یا ترکیبی از هردو. فکرمهدویت نیزدرآن میان نقشی‌گران داشت. چندتن از صوفیان شیعی مذهبی‌که درین زمان قیام‌کرده بودند، دعوی مهدویت نیز داشتند. فضل‌الله استرآبادی (۷۴۰–۸۰۴) پیشوای حروفیه قطبیت تصوف را با مهدویت تشیع بهم درآمیخت و در ۷۸۶ مهدویتش را بخواص مریدان اعلام‌کرد و بیعت‌گرفت و قیام‌کرد... سیدمحمد نوربخش (۷۹۵–۸۶۹) پیشوای صوفیان نوربخشی نیز قطبیت و مهدویت را با یکدیگرفراهم‌آورده بود و در ۸۲۶ درختلان دعوتش‌را آشکار کرد. ولی ناکام و نامراد شکست خورد وکشته شد. و او می‌خواست همان

← واگر چنین اتفاق افتاده بود و او ازسلسلهٔ نقشبندی خارج شده بود، جامی وکاشفی اورا جزء مشایخ نقشبندی ذکر نمی‌کردند.

۱ـ مناقب حضرت شاه‌نعمةالله ولی/۱۸۲. و نیز رك ص ۷۷.

۲ـ یکی از اصول یاسای چنگیزی‌آزادی مذهب بود و تساوی همهٔ طوایف و مذاهب وفرق (جهانگشای جوینی تصحیح قزوینی ۱/۱۸).

۳ـ برای تفصیل درین باب رك: الفکرالشیعی والنزعات‌الصوفیه، کامل مصطفی‌الشیبی (بغداد ۱۹۶۶) /۱۶۷ـ۱۷۵.

کاری را بکند که قرنی بعد صوفیان صفوی کردند...

خلاصه در عهد تیموری تشیع بـر تصوف سایه‌یی گسترده بـود. صوفیان علوی بسیار شده بودند. عقاید غلاة در میان بعض صوفیه راه یافته بـود. برخی از درویشان مقید به‌آداب شرع و عرف نبودند. و ایـن همه مسلمانان معتقد و پیروان سنت وجماعت را بیمناك کرده بود که مبادآثار شریعت وسنت از میان برود. وچنانکه قبلا اشاره کردیم طریقهٔ نقشبندی عکس‌العملی بود در برابر این اوضاع. طریقه‌یی که سنی خالص است و اساس آن حفظ آداب شریعت است و تقید به سنت و دوری از بدعت. وگفتیم که طریقهٔ نقشبندی یك جریان اصلاحی درتصوف و دیـن بود. بهاءالدین همهٔ آداب و رسوم و شعائـر رائج صوفیه را چون ذکرجلی و خلوت و عزلت و سماع و... را ملغی کرد، و هرچه را از دایرهٔ مسلمانی بیرون بود ورنگی از بدعت داشت باطـل شمرد. و لذا بهاءالـدین را برخی «مجدد مأیـهٔ ثامنه» شمرده‌اند.

طریقهٔ نقشبندی در سرزمین‌های سنی‌نشین ماوراءالنهر و خـراسان بسرعت رواج یافت. و مکتبی شد در مقابل صوفیان شیعی وقلندران اباحی، وحصاری برای حفظ شریعت و سنت از هجوم عقاید شیعیان و اباحتیان و زندیقان.

خواه ناخواه صوفیان شیعی یا متمایل به‌تشیع با نقشبندیان روابط خوشی نداشته‌اند، و در آثارشان از طعن ودق فروگذار نکرده‌اند. قاضی نورالله شوشتری (۹۵۶–۱۰۱۹) از مؤلفان متعصب شیعه که اکثرعرفا و صوفیه را به‌ادنی مناسبتی ــ وگاه بی‌هیچ‌مناسبتی ــ به‌تشیع‌منتسب داشته، ازنسبت دادن نقشبندیه به‌تشیع عاجز مانده است؛ و باآنان خصومت نموده وگمراهشان شمرده است[1].

ونیز سید محمدنوربخش پیشوای نوربخشیه ــ که ازصوفیان‌شیعی‌مذهب‌اند ــ در یکی از مکاتیب خود برسلسلهٔ نقشبندیه تعریضی دارد[2].

نعمة‌اللهیان متأخرنیز که شیعی مذهب شده بودند[3]، هم بسبب کدورتی که در

۱ـ مجالس‌المؤمنین (طهران ۱۲۹۹ق) /۲۵۶.

۲ـ ایضاً /۲۵۷

۳ـ شاه نعمة‌الله‌ولی خود سنی‌بوده است. و در فروع، مذهب ابوحنیفه داشته.دراشعارش (دیوان/۴۸۴) از رفض تبری جسته و چهار یار را ستوده است،

رافضی کیست دشمن بوبکـر خارجی کیست دشمنان علـی ←

میان سید نعمةالله‌ولی و مشایخ نقشبندی بود (و پیشتر اشاره کردیم) و هم بعلل شیعیگری، در آثارخود تعریضاتی بر نقشبندیه دارند[۱].

البته نباید توهم کرد که تسنن نقشبندیه مانع محبت و ارادت آنان به‌اهل‌بیت است، چنانکه برخی ناآگاهان پنداشته‌اند. نقشبندیان بمانند دیگر اهل‌سنت وجماعت دوستدار خاندان رسول‌اند. و تصوف خود این‌گرایش را فزونتر کرده است. و چنانکه بعداً خواهیم‌گفت آنان به سلسلهٔ معروفیه ــ سلسله‌یی که از طریق ائمه به رسول‌می‌رسد ــ نیز معترف و معتقدند، وعلی ودیگر ائمه اثناعشررا گرامی می‌دارند. کتاب فصل‌الخطاب خواجهٔ پارسا سراسرشرح مناقب و فضایل ائمهٔ اثناعشر است. عبدالرحمن جامی در مثنویات خود اهل‌بیت را بسیار ستوده، و خودرا دوستدار رسول و آل خوانده است:

دوستدار رسول و آل ویم　　دشمن خصم بد خصال ویم[۲]

و با الهام از سخن امام شافعی (رض) گوید:

رفض اگر هست حب آل نبی　　رفض فرض است برذکی وغبی[۳]

و سپس گوید:

رفض نی بد ز حب آل عباست　　بدی آن ز بغض اهل وفاست

بغض آنان که مقتدا بودند　　سابقان ره هدی بودند...[۳]

یکی از نقشبندیان عهد تیموری، ملاحسین واعظ کاشفی (متوفی ۹۱۰) است که کتاب روضة‌الشهدای او در رواج روح شیعیگری اثری بسیار داشت.[۴]

→ هر که او چار یار دارد دوست　　امت پاك مذهب است و ولی

دوستدار صحابه‌ام بتمام　　یار سنی و خصم معتزلی

۱ـ رك، مرآت‌الحق، محمدجعفر مجذوبعلیشاه همدانی (تهران ۱۳۵۳)/۹۳-۱۰۹. و بستان‌السیاحه، زین‌العابدین شیروانی (اصفهان ۱۳۴۲ ق)/۵۹۳-۵۹۴. طرائق الحقایق ۱۲/۲.

۲ـ سلسلة‌الذهب؛ هفت اورنگ/۱۴۹

۳ـ ایضاً /۱۴۶

۴ـ دکتر کامل‌مصطفی‌الشیبی محقق عراقی گوید، «اگر بگوییم که‌کتاب روضة‌الشهدا از عوامل پیروزی شاه‌اسماعیل صفوی در ترویج تشیع بود، سخنی بگزاف نگفته‌ایم» (الفکرالشیعی والنزعات‌الصوفیه/۳۴۶).

و علاقهٔ فراوانش به‌اهل‌بیت و اقوال متشیعانهٔ او در برخی از آثارش سبب شدکه بعضی نسبت تشیع بدو دهند[۱]، و بعضی فراتر روندو او را از شیعیان مخلص شمارند[۲]. ولی ملاحسین با آنکه سبزواری بود، و سبزوار از دیرباز از مراکز شیعه بود[۳]، از سنیان بود، و بر مذهب امام ابوحنیفه بود. در خطبهٔ اغلب آثارش صحابه و خلفا را ستوده، و رساله‌یی نیز در فقه حنفی نوشته است.

ارادت کمال‌الدین حسین کاشفی به‌اهل‌بیت چندان بودکه کتاب فتوت‌نامهٔ خود را بنام امام علی‌بن موسی‌الرضاکرد.[۴] و درین‌کتاب از امام علی (بعنوان مظهر فتوت و قطب فتیان) و دیگر ائمه بسیار یادکرده است.[۵] کتاب روضة الشهدای کاشفی راکه در مقتل شهیدان کربلاست درمحافل می‌خواندند، و اصطلاح «روضه‌خوان» یادگار آن زمان است. بعدها نیز که اکثر ایرانیان شیعی مذهب شدند، این‌کتاب را همچنان عزیز می‌داشتند و می‌خواندند.

ملاحسین بگاه اقامت درهرات باعبدالرحمن جامی دوستی استواری داشته وهم از عبدالرحمن جامی طریقت‌گرفته است. فرزندش فخرالدین علی در رشحات می‌نویسد: «والد راقم این حروف علیه‌الرحمة ملازمت حضرت مخدوم [یعنی: جامی] بسیار می‌کردند و از ایشان به‌التفات و اشارتی به‌شغل باطنی این طائفهٔ علیه [یعنی: نقشبندیه] مشرف شده بودند»[۶].

۱ـ «مولانا، سبزواری است، ولیکن از رفض ایشان عاری است و از مذهب باطل ایشان‌بری. ولیکن از تهمت بری نیست» (مجالس‌النفائس/۲۶۸).
۲ـ چون قاضی نورالله شوشتری. مجالس‌المؤمنین/۲۳۵ـ۲۳۶.
۳ـ رك. نزهة‌القلوب/۱۸۴. مولوی نیز قصه‌یی درباب تشیع سبزواریان دارد. مثنوی ۳ (دفتر پنجم)/۵۵.
۴ـ فتوت‌نامهٔ سلطانی. مصحح محمدجعفر محجوب (تهران ۱۳۵۰)/۴.
۵ـ ایضاً/۶، ۲۰، ۷۴...
۶ـ رشحات/۱۴۴

سلسله و مشایخ

چنانکه پیش‌ازین گفتیم طریقت بهاءالدین نقشبند دنبالهٔ طریقهٔ خواجگان است، طریقه‌یی که خواجه یوسف همدانی و خواجه عبدالخالق غجدوانی بنیان نهاده بودند.

مؤلفان متأخر نقشبندی آغاز این طریقه را از زمان ابوبکرصدیق گرفته‌اند وگفته‌اند: این سلسله باختلاف قرون نامهای گوناگون یافته است. از زمان ابوبکر صدیق تا عهد بایزید بسطامی «صدیقیه»، و پس‌از آن «طیفوریه»، و از دوران‌خواجه عبدالخالق غجدوانی «خواجگانیه»، و از زمان بهاءالدین نقشبند «نقشبندیه»[1].

ولی این تسمیه محل تأمل است. «صدیقیه» نامی ساختگی می‌نماید؛ از آنکه درعهد خلفای راشدین و دورهٔ تابعین و حتی تبع تابعین، تصوفی بدین کیفیت وجود نداشته و سلسله‌یی و طریقتی بدین‌گونه نبوده است که لازم باشد نامی بر آن نهند. دیگر نامها نیز ظاهراً پس‌از تشعبات و تفرعات پدید آمده است. وباشد

۱ـ البهجةالسنیة فی‌آداب الطریقة النقشبندیه، محمد الخانی (مصر ۱۳۱۹)/۱۰. الحدیقة الندیة فی‌آداب الطریقةالنقشبندیه، محمدبن سلیمان البغدادی (مصر ۱۳۱۳، بهامش‌اصفی‌الموارد)/۱۵. الفیوضات الخالدیة والمناقب الصاحبیة، محمداسعدصاحب زاده (مصر ۱۳۱۱)/۴۲ـ۴۳.

که دونام ازآن نامها در یك زمان در عرض هم بردوگروه و دو طریقه اطلاق‌می‌شده است. یعنی که این نامها از برای سیر طولی این طریقت نیست نامهایی است عرضی و جنبی.

در قرن نهم گاهی «نقشبندیه» را «بهائیه» نیز می‌نامیده‌اند[۱]، در نسبت به بهاءالدین نقشبند.

پس‌از خواجه بهاءالدین، «نقشبندیه» را ببرخی ازکبار مشایخ واقطاب نیز منسوب می‌داشتند. مثلا می‌گفتند «نقشبندیهٔ مجددیه» درنسبت به شیخ‌احمد فاروقی سرهندی مجدد الف ثانی (۹۷۱–۱۰۳۴)، و یا «نقشبندیهٔ مجددیهٔ خالدیه» در نسبت به‌مولانا خالد شهرزوری (۱۱۹۳–۱۲۴۲)، و یا «نقشبندیهٔ احراریه»منسوب به‌خواجه عبیدالله احرار (۸۰۶–۸۹۵). و گاه کلمهٔ «نقشبندیه» را می‌افکندند و نسبتهای دومین را بتنهایی بکار می‌بردند چون «علائیه»[۲]، «احراریه»، «مجددیه»، «خالدیه»...

*

گفتیم که بهاءالدین «سلسله‌نامه» و «کرسی‌نامه» را بی‌ثمر می‌شمرد و می‌گفت: «از سلسله کسی بجایی نرسد». درحقیقت بهاءالدین «اویسی» بود[۳]، و ازآن صوفیان تن به«سلسله» درنداده. وطریقهٔ او طریقهٔ جذبه است. «کسی ازایشان سؤال کردکه درویشی شما را موروث است یا مکتسب؟ ایشان فرمودند: بحکم جذبةمن‌جذبات الحق توازی عمل الثقلین باین سعادت مشرف گشتم»[۴]. و درین طریق جذبه برعکس طریق سلوك («که ارواح مقدسه وسایطاند در وصول فیض ربانی») هیچ واسطه در میان نیست[۵].

۱ـ تکملهٔ نفحات‌الانس، عبدالغفور لاری (کابل ۱۳۴۳)/۲.
۲ـ علائیه منسوبست به‌خواجه علاءالدین محمد عطار بخاری (متوفی ۸۰۲) خلیفهٔ خواجه بهاءالدین، و این اصطلاح در آثار زمان او بکار رفته است، رك، رسالهٔ خواجه حسن عطار، نسخهٔکتابخانهٔ ملی پاریس مجموعهٔ شمارهٔ Suppl.Pers .968 ورق a ۳۳. و نیز رشحات/۹۱، ۹۵. نفحات/۴۰۳.
۳ـ قدسیه/۱۴.
۴ـ نفحات/۳۸۶.
۵ـ قدسیه/۱۵.

در میان نقشبندیان گذشته از تربیت مریدی و مرادی که در طرائق دیگر نیز متداول است، تربیتی دیگر نیز هست که آن را «تربیت روحانی» نامند. بدین گونه که سالك به روحانیت شیخی از مشایخ سلف توجه می‌نماید، و درو مستغرق می‌شود. وهمین توجه و «نسبت روحانی» خود سبب پیوند و ارتباطی می‌شود در میانهٔ سالك با آن شیخ، بی‌هیچ همزمانی. خلاصه در این طریقه دو اصطلاح هست: «تربیت جسمانی» و «تربیت روحانی». تربیت جسمانی اصطلاح است از مراتب تربیت سالك در نزد یکی از مشایخ زمان خود، در مقابل «تربیت روحانی» که مراد توجه به‌روحی مخصوص از اولیاست[1]. ونقشبندیان کسانی را که از روحانیت مشایخ تربیت می‌یابند «اویسی» می‌نامند[2]. وخواجه بهاءالدین اگرچه تلقین ذکراز سید امیر کلال (متوفی ۷۷۱) یافته بود، ولیکن بحقیقت اویسی بود واز روحانیت خواجه عبدالخالق غجدوانی (متوفی ۵۷۵) بهره‌مند بود.

نقشبندیان بمانند دیگرصوفیان از برای خود «سلسله‌نامه»یی دارند. و در آن، نسبت تصوف بهاءالدین نقشبند را از طریق همان سید امیر کلال و خواجهٔ غجدوانی به‌ابو بکرصدیق می‌رسانند. بدین‌گونه:

بهاءالدین نقشبند نسبت طریقت از سید امیر کلال (متوفی ۷۷۱) دارد، و او از محمد بابای سماسی (متوفی ۷۵۵)، و او از علی رامتینی (متوفی ۷۱۵)، واو از محمود انجیرفغنوی (متوفی ۶۸۵)، واو ازعارف ریوگری (متوفی ۶۴۷)، واو از عبدالخالق غجدوانی (متوفی ۵۷۵. البته بهاءالدین بواسطهٔ نسبت روحانی مستقیماً نیز با عبدالخالق غجدوانی پیوند دارد). و عبدالخالق از خواجه یوسف همدانی (۴۴۰–۵۳۵)، واو از ابوعلی‌فارمدی (متوفی ۴۴۷)، واو از ابوالحسن خرقانی (متوفی ۴۲۵)، واو از بایزید بسطامی (۱۸۸–۲۶۱)، و او از جعفر صادق (۸۰–۱۴۸)، و او از قاسم‌بن محمدبن ابی‌بکر (متوفی ۱۰۱)، و او از سلمان فارسی (متوفی ۳۳ یا ۳۲)، واو از ابوبکرصدیق (متوفی ۱۳)، واو از

۱ـ برای شرح بیشتر دربارهٔ تربیت روحانی و سوابق آن در تصوف اسلامی رجوع فرمایید به مقالهٔ راقم این سطور «نقشی از نقشبندیان» در: جشن‌نامهٔ پروین گنابادی (تهران ۱۳۵۴) /۲۶۷-۲۷۴.

۲ـ الحدائق‌الوردیه/۹.

رسول‌الله[۱].

درین سلسله در میان بهاءالدین و پیامبر ۱۵ واسطه است. واگر وسایط بین بهاءالدین وعبدالخالق غجدوانی را حذف کنیم و نسبت روحانی‌را بشمار آریم، در میان بهاءالدین و پیغامبر بیش از ده واسطه نیست.

درین سلسله گذشته از بهاءالـدین و عبدالخالق، نسبت سه کس دیگر نیز روحانی است: یکی‌نسبت ابوالحسن خرقانی (متوفی۴۲۵) و بایـزید بسطامی (۱۸۸–۲۶۱) است، دودیگرنسبت بایزید بسطامی و امام صـادق (۸۰–۱۴۸) است، سدیگرنسبت قاسم‌بن محمدبن ابی‌بکر (متوفی۱۰۱) وسلمان فارسی است. درباب بایزید و امام صادق برخی معتقد به‌همزمانی شده‌اند؛ و مـا درین باره در تعلیقات قدسیه(ص۱۲۱–۱۲۹)بتفصیل بحث‌کرده‌ایم. برای مزید اطلاع بدانجا رجوع فرمایید.

نقشبندیان غیر ازین سلسله، به سلسلهٔ معروفیه نیز معترف‌اند. سلسلهٔ‌معروفیه سلسله‌یی است‌که اکثرطرائق صوفیه منتسب بدانند[۲]. وآن ازطریق معروف‌کرخی (متوفی۲۰۰) به امام علی‌بن‌ابیطالب می‌رسد از دو راه : یکـی از طریق علی‌بن موسی‌الرضا و دیگر ائمه،که این را «سلسلةالذهب» نامند؛ و دیگر ازطـریق داود طائی وحبیب عجمی و حسن بصری. والبته این سلسلةالذهب در یکی از حلقات با سلسلهٔ طیفوریه (یا: صدیقیه) پیوندی هم دارد، وآن امام جعفرصادق است‌که نسبتش هم به قاسم‌بن محمدبن ابی‌بکـر (جد مادریش) می‌رسد و هـم به پدرش محمدبن علی باقر.

شجرهٔ نسبت تصوف بهاءالـدین نقشبند از طـریق هرسه سلسله وکیفیت پیوند سلاسل بیکدیگررا در صفحه‌یی جداگانه رسم‌کرده‌ایم.

نقشبندیان با وجـود اعتراف و اقرار باین سه سلسله، نخستین را ــ سلسلهٔ طیفوریه را ــ برگزیده‌اند و در اجازات وتوسلات و اذکار وختم‌ها از آن استفاده می‌کنند. و برآنندکه این سلسله از سلسلهٔ معروفیه برتر است، یکی بعلت‌کوتاهی

۱ـ قدسیه /۱۰–۱۳. رسالـهٔ انـیه، یعقوب چرخـی، نـسخهٔ بودلیان 37 .e ورق 5a–6a.

۲ـ طرائق‌الحقائق ۲/۳۰۶–۳۰۸

وقلت وسائط و دیگـر بسبب شمول آن برنسبتهای روحانـی. چه نقشبندیه نسبت روحانی را افضل واقوی از نسبت جسمانی می‌شمرند[۱].

اینك باجمال تـرجمهٔ احـوال مشایخ ایـن سلسله را (از عبدالخـالق تا بهاءالدین) می‌آوریم. و درینجا از ذکرسرگذشت مشایخ سلف و پیشینیان عبدالخالق دیده می‌پوشیم، ازانکه ترجمهٔ احوال آنان در اغلب کتب صوفیه و طبقات و تراجم موجود است.

۱ـ خواجه عبدالخالق غجدوانی

خواجه عبدالخالق غجدوانـی از مشایخ نامـی ماوراءالنهر است. سلسلهٔ خواجگان منسوب بدوست، وهشت اصل از اصـول یازده‌گانهٔ طـریقهٔ نقشبندی ازوست.

مولدش قریهٔ «غجدوان» است، «دیهی شهرمانند برشش‌فرسنگی بخارا»[۲]. پدرش عبدالجمیل نامی بوده است معروف به «عبدالجمیل امام»، «مقتدای وقت و عالم بعلوم ظاهر و باطن»، و نسبش به امام مالك می‌رسیده است، و در روم سکنی داشته‌است. بسبب حوادث ایام با متعلقان خود به ماوراءالنهرمهاجرت می‌کند و در غجدوان اقامت می‌گزیند. ودر همین‌جا عبدالخالق بدنیا می‌آید[۳].

خواجه عبدالخالق در مبادی حال در بخـارا به‌تحصیل‌علوم می‌پـردازد. از استادانش فقط نام امام صدرالدین در برخی مآخذ ذکر شده کـه عبدالخالق بر او

۱ـ الحدائق‌الوردیه /۹ـ۱۰. الانوارالقدسیه/۷.

۲ـ رشحات /۱۸. نایب‌الصدر شیرازی می‌گوید: «مسافت از بخـارا تا غجدوان ۲۵ میل صحیح است» (طرائق‌الحقائق ۶۸۸/۳). کلمهٔ غجدوان را یـاقوت بضم غین و دال ضبط کرده است و سمعـانی در الانساب بضم غین و فتح دال، و زین‌العـابدین شیروانی (بستان‌السیاحه /۳۷۴) بکسر غین و دال. وصاحب طرائق می‌نویسد مردم آنجا نیز غجدوان را بکسر تلفظ می‌کردند.

۳ـ مقامات خواجه عبدالخالق، نسخهٔ کتابخانهٔ موزهٔ بریطانیا بنشانهٔ Add. 26294 ورق 1a-3b. رشحات/۱۸. الحدائق‌الوردیه فی‌حقائق اجلاءالنقشبندیه، عبدالمجیدالخانی (قاهره ۱۳۰۸)/۱۱۱.

تفسیر می‌خوانده است[۱].

در سن بیست‌ودو سالگی بهنگام اقامت خواجه یوسف همدانی (۴۴۰–۵۳۵) در بخارا، ازو طریقت می‌گیرد. و پس از رفتن خواجه یوسف به خراسان، عبدالخالق به ریاضت وخلوت و مجاهدت می‌نشیند، و پس از چندی بارشاد می‌پردازد[۲]. تا آنگاه که مرگش فرا می‌رسد در ۵۷۵[۳]. ودر همان دیه غجدوان بخاکش می‌سپرند. او خود وصیت کرده بوده است که قبرش را عمارت نکنند «لاجرم کس را مجال آن نبود که تربت منور ایشان را عمارت کند، بدان طریق ماند»[۴]. ولی منابع متأخرتر از عمارت مزار حکایت می‌کند و اینکه آنجا زیارتگاهی معتبر بوده و «مجاورانی» داشته است. خواجه ملای اصفهانی (فضل‌الله‌بن روزبهان ۸۶۰–۹۲۵) که روز دوشنبه ۲۲ شوال ۹۱۴ بهمراه سلطان محمدخان شیبانی بزیارت آنجا رفته، ازین مزار توصیفی کرده است[۵]. نایب‌الصدر شیرازی نیز در سفر ماوراءالنهر بسال ۱۳۱۶ ق. به غجدوان رفته و مزار خواجه را زیارت کرده کرده‌است[۶].

در مقامات عبدالخالق رساله‌یی نوشته شده است. که نسخه‌یی از آن در مجموعه‌یی است محفوظ در کتابخانهٔ موزهٔ بریطانیا بنشانهٔ add.26294. و این همان رساله‌یی است که مرحوم نفیسی آن را براساس نسخه‌یی تازه‌نویس و مغلوط و مغشوش در فرهنگ ایران زمین (ج۲ سال ۱۳۳۳) چاپ کرده است. این مقامات سرگذشتی است قصه‌وار و افسانه سان از خواجه عبدالخالق، با چند پاره از اشعار او. بنابنوشتهٔ این رساله عبدالخالق تلقین ذکرخفیه از خضر گرفته وخضر «پیرسبق» او بوده، و خواجه یوسف «پیرصحبت وخرقه»[۷].

۱ـ رشحات /۱۸. الحدائق‌الوردیه/۱۱۱.
۲ـ مقامات /۳b. نفحات/۳۷۸. رشحات/۱۹.
۳ـ اکثرمنابع تاریخ فوت اورا ۵۷۵ ضبط کرده‌اند. ولی مرحوم سعیدنفیسی تاریخ ۶۱۷ را که در یکی از منابع نقل شده صحیحتر شمرده است. رك:
The Encyclopaedia of Islam, art. Ghudjduwani.
۴ـ مقامات/۱۶b.
۵ـ مهمان‌نامهٔ بخارا. تصحیح منوچهرستوده (تهران ۱۳۴۱)/۶۱.
۶ـ طرائق‌الحقائق. تصحیح محمدجعفرمحجوب (تهران ۱۳۴۵) ۶۸۸/۳.
۷ـ مقامات /۳b. ونیز رشحات/۱۹.

پس ازین خواهیم گفت که بهاءالدین نقشبند خود را پـروردهٔ روحانیت عبدالخالق غجدوانی می‌دانست، و متأثر ازو بود. بهمین جهت است کـه طریقت نقشبند براساس تعالیم خواجه‌عبدالخالق بنیان شده‌است. عبدالخالق مبنای طریقت خود را برهشت کلمهٔ فارسی نهاده بود: هوش دردم، نظر برقدم، خلوت در انجمن، سفر در وطن، بازگشت، نگاه داشت و یادداشت. و بهاءالدین ایـن هشت کلمه را گرفت وخود سه کلمهٔ دیگر (وقوف قلبی، وقوف عددی. وقوف زمانـی) بدانها افزود وبنای طریقت نقشبندی این یازده کلمه شد[۱].

عبدالخالق بمانند اخلاف نقشبندیش از صوفیان میانه‌رو بود، مواظب‌سنت وملازم شریعت‌بود[۲]. و نیز ذکر جهر را منکر بود، و ذکر را ذکرخفیه می‌دانست.

عبدالخالق شعر نیز می‌سروده‌است. در متن مقامات (ورق b ۵) سه رباعی ازو نقل شده. و درپایان همین‌مقامات (درنسخهٔ موزهٔ‌بریطانیا ورق b ۱۶–a ۱۷) کاتب یك قطعهٔ نه‌بیتی بنام «دهقان‌نامه» و یك رباعی بنام او نوشته است.

در مجموعه‌های خطی چند رسالهٔ کـوچك منسوب به‌عبدالخالق مـوجود است. و از آن جمله یکی رسالهٔ وصیت‌نامه‌است کـه بنامهای «وصایا» و «نصایح» نیز مشهور است. بگفتهٔ فخرالدین کاشفی، این رساله را عبدالخالق برای «فرزند معنوی خود خواجه اولیاء کبیر» نوشته‌است[۳]. ازین رساله نسخی‌چند در کتابخانه‌های جهان موجود است[۴]. و عبدالخالق در آن مریدان را به‌اتباع سنت و اجتناب از هوی و بدعت و پرهیز از رذایل اخلاقی و دوری از صوفیان جاهل... سفارش

۱ـ شرح این کلمات در فصلی دیگرخواهد آمد.

۲ـ در رسالهٔ وصایا گوید، «...برتو باد برسنت وجماعت ملازمت نمایی وبرطریقت سنت قدم‌زنی،که هرچه نو بیرون آورده‌اند، آن مخالف سنت وجماعت‌است، آن‌ضلالت است...» (وصایا. نسخهٔ دارالکتب‌المصریه بنشانهٔ ۲۰تصوف فارسی. ورق۱۳۱b).

۳ـ رشحات/ ۲۰

۴ـ کتابخانهٔ انستیتو ملل خاور درشوروی بشمارهٔ ۴۱۸۵/۱۱، رك فهرست نسخه‌های خطی فارسی‌آنجا (مسکو ۱۹۶۴) ج ۱ ص ۶۰۱. کتابخانهٔ ملی ملك بشمارهٔ ۴۱۸۵/۱۱. رك، فهرست نسخه‌های خطی فارسی، احمد منزوی ۲ (۱)/۱۴۵۷. دارالکتب‌المصریه به‌نشانهٔ ۲۰ تصوف فارسی. رك، فهرس‌المخطوطات‌الفارسیة. نصرالله الطرازی (قاهره ۱۹۶۷)۲/۲۳۶. و من ازین نسخهٔ دارالکتب سوادی برگرفته‌ام، و ارجاعات ما درین کتاب بهمین نسخه است.

کرده است.

رسالهٔ «آداب طریقت» راکه برخی اثری جداگانه ازو شمرده‌اند[۱]، ظاهراً همین رسالهٔ وصیت‌نامه باشد. چه اولا موضوعات و مطالب هردو رساله یکی است. و ثانیاً در رسالهٔ آداب طریقت نیز نصایح خطاب به‌خواجه اولیاء کبیر است. و ممکن است تصرفات صوری و لفظی در رسالهٔ وصیت‌نامه سبب این تفریق شده باشد. علاوه‌که خود رسالهٔ وصیت‌نامه را هم نمی‌توان عیناً اثری از قرن ششم شمرد. و از سبك و سیاقش پیداست‌که قلمهای قرون بعد درآن تصرفها کرده است. بررسالهٔ وصایا، خواجه‌ملای اصفهانی شرحی بفارسی نوشته است[۲].

۲ـ عارف ریوگری

خواجه عبدالخالق چهار خلیفه[۳] داشت‌که پس‌ازو هریك درسویی بارشاد نشستند: خواجه‌احمد صدیق، خواجه اولیاء کبیر (یا: کلان)، خواجه سلیمان کرمینی، خواجه عارف ریوگری. و نسبت تصوف بهاءالدین نقشبند از میان این خلفا به عارف ریوگری می‌رسد.

عارف ریوگری از مردم ریوگر بوده است‌که «دهی است از دیههای بخارا برشش فرسنگی شهر، و از آنجا تابه‌غجدوان یك فرسنگ شرعی است»[۴].

شیخ عبدالمجید الخانی در ضمن ترجمهٔ احوال عارف ریوگری نوشته است‌که«... اخذالطریقة عن‌حضرة العزیزان‌وقام باعباءخدمته حتی اذن‌له بالارشاد.»[۵]. و این‌خطاست. زیرا «حضرت عزیزان» چنانکه بعد خواهیم‌گفت لقب خواجه‌علی

۱ـ چون سعید نفیسی در دائرةالمعارف اسلام و احمد منزوی در فهرست نسخه‌های خطی فارسی ۲(۱)/۱۰۱۲.

۲ـ کشف‌الظنون ۲/۲۰۱۲

۳ـ جامی درنفحات/۳۸۰ خلفای عبدالخالق را سه‌تن نوشته و سلیمان کرمینی را بشمار نیاورده است.

۴ـ نفحات/۳۲.

۵ـ الحدائق الوردیه/۱۱۹. یس‌بن ابراهیم السنهوتی نیز در الانوار القدسیه/۱۱۹ (که رونویسی است از الحدائق الوردیه) عیناً همین جمله را نقل‌کرده است.

رامتینی است، که از اخلاف عارف ریوگری بوده و یك نسل درمیانهٔ هر دوفاصله است. یقیناً غرض عبدالمجیدالخانی از «حضرت عزیزان» خواجه عبدالخالق غجدوانی بوده، ولی بسهو لقب «حضرةالعزیزان» را از برای او آورده است.

سال وفات عارف ریوگری را برخی ۶۴۹[۱] و برخی ۷۱۵[۲] نوشته‌اند. و مدفنش در همان قریهٔ ریوگر است.

درمقامات عارف ریوگری رساله‌یی نوشته شده است که مرحوم سعیدنفیسی آنرا بر اساس نسخه‌یی مغشوش و مغلوط در فرهنگ ایران زمین (ج ۲ سال ۱۳۳۳) چاپ کرده است.

۳ـ خواجه محمود انجیرفغنوی

خواجه محمود انجیرفغنوی خلیفه و جانشین عارف ریوگری است. او نیز بخارایی است. از دیه انجیرفغنی از مضافات وابکنی. و وابکنی قصبه‌یی بوده است در سه‌فرسنگی بخارا مشتمل برچندین ده و مزرعه[۳]. و خواجه محمود درآنجا اقامت داشت و چون از جهان درگذشت در همان‌جا دفنش کردند.

خواجه محمود «به‌کسب گل‌کاری می‌پرداخته‌اند و ازآن ممروجه معاش می‌ساخته»[۳]. وی برخلاف پیشینیان خود ذکر جهر می‌گفته است[۴]. و البته پس‌ازو از زمان بهاءالدین دیگر بار درین طریقه ذکر خفیه رواج گرفت و ذکر جهر منسوخ شد.

وفاتش را محمد امین‌الکردی ۶۸۵ ضبط کرده است[۵]، و صاحب سفینة الاولیاء ۷۱۵ و تذکرةالاصفیاء و تذکرةالعاشقین ۷۱۰[۶].

۱ـ خلاصةالمواهب السرمدیه/۴۵.
۲ـ خزینةالاصفیاء. غلام سرور لاهوری (کانپور ۱۳۳۲ق) ۱/۵۴۱.
۳ـ رشحات/۳۳.
۴ـ رشحات/۳۳. الحدائق‌الوردیه/۱۱۹. الانوارالقدسیه/۱۱۹ـ۱۲۰.
۵ـ خلاصةالمواهب السرمدیه/۴۶.
۶ـ خزینةالاصفیاء ۱/۵۴۲.

۴ـ خواجه‌علی رامتینی

خواجه‌علی رامتینی که در میان نقشبندیان به عزیزان (یا: حضرت عزیزان) معروف است، خلیفهٔ محمود انجیرفغنوی است. مولدش رامتین بوده قصبه‌یی بزرگ بردو فرسنگی بخارا[۱]. و پیشهٔ بافندگی داشته است. مولانا جلال‌الدین رومی در دیوان شمس[۲] بیتی دارد که

گرنه علم حال فوق قال بودی کی شدی
بنده، احبار [ن: اعیان] بخاراخواجهٔ‌نساج را

جامی «از بعض اکابر» چنین شنیده است که مولوی درین بیت به خواجه علی رامتینی (که پیشهٔ نساجی داشته) اشاره کرده است[۳].

رامتینی شعر نیز می‌سروده است، فخرالدین کاشفی یك‌قطعه و چهار رباعی از اشعار اورا نقل کرده‌است[۴]. خواجه دراواخر عمر درخوارزم سکنی گزیده بود، و هم درآنجا درگذشت و همانجا بخاکش سپردند. وفاتش بگفتهٔ کاشفی بروز دوشنبه ۲۸ ذیقعدهٔ ۷۱۵ اتفاق افتاده است[۵]. و همو می‌نویسد: «در بعض نسخه‌ها بنظر آمده که نقل ایشان در شهور سنهٔ احدی و عشرین و سبعمائه (۷۲۱) بوده است»[۶].

از عرفای معاصر رامتینی یکی علاءالدولهٔ سمنانی (متوفی ۷۳۶) است

۱ـ رشحات/۳۵
۲ـ دیوان‌کبیر. تصحیح استاد فروزانفر (تهران، ۱۳۴۴) ۸۷/۱.
۳ـ نفحات/۳۸۰. اگر عمر صدوسی سالهٔ خواجه را باور داریم، احتمالا در پذیرفتن این نظر (البته از نظر تاریخ وسال) ممکن است اشکالی پیش نیاید.
۴ـ رشحات/۳۷ ـ ۳۸
۵ـ رشحات/۴۰. ودرتاریخ وفاتش گفته‌اند:

هفصد و پانزده ز هجرت بود — بیست و هشتم ز ماه ذیقعده
کان‌جنید زمان و شبلی وقت — زین سرا رفت در پس پرده

۶ـ درخزینةالاصفیاء ۵۴۴/۱ نیز همین تاریخ اخیر نقل شده است. درالحدائق الوردیه/۱۲۲ و الانوارالقدسیه/۱۲۳ و المواهب السرمدیه/۵۰ نیز اگرچه ۷۲۱ ضبط شده ولی روز وفات ۱۸ ذیقعده نوشته شده است.

که بایکدیگرمکاتباتی داشته‌اند[۱]. و دیگرسیدآتاست[۲] از مشایخ ترك که در میانشان رقابتی‌وکدورتی بوده است[۳].

۵ـ خواجه محمدبابای سماسی

محمدبابای سماسی منسوبست به سماس که دیهی بوده درقصبهٔ رامتین، و ازآنجا تا رامتین یك فرسنگ شرعی بوده است و تا بخارا سه فرسنگ شرعی[۴]. او از یاران حواجه علی رامتینی بود و سپس جانشین او شد. جد بهاءالدین نقشبند از مریدان خواجهٔ سماسی بوده است[۵]. و بهاءالدین را درکودکی برای تبرك بنزد او برده و خواجه اورا فرزند خود خوانده است[۶].

وفات محمدبابای سماسی را ۷۵۵ نوشته‌اند. و قبرش در همان سماس بوده است[۷].

۱ـ رشحات/۳۵

۲ـ سید احمد معروف به سیدآتا از مشایخ ترکان است، او خلیفهٔ زنگی آتاست و زنگی‌آتا خلیفهٔ خواجه احمد یسوی. وخواجهٔ یسوی (یا، آتا یسوی) که رشتهٔ مشایخ ترك ازوآغاز می‌شود از تربیت‌یافتگان وخلفای خواجه یوسف همدانی است دربارهٔ مشایخ ترك و احمد یسوی رك. رشحات /۸ـ۱۳. ومقالات بابینگر و بارتلد درمجلهٔ Der Islam,13 (1923) p.p.105-107; 14 (1925) p.112.

۳ـ رشحات/۳۸.

۴ـ رشحات /۴۱. کلمهٔ سماس را عبدالغفور لاری چنین ضبط کرده است، «بفتح سین مهملهٔ اولی وکسرثانیه» (مشکلات نفحات‌الانس. نسخهٔ قونیه رقم ۵۶۱۱. میکروفیلم دانشگاه طهران شمارهٔ ۱۴. ورق a ۵۸). بنابرین‌آنچه صاحب‌الحدائق الوردیه/۱۲۲ (و بتبع او الانوارالقدسیه /۱۲۳ والمواهب‌السرمدیه/۵۱) گفته است که سماس بفتح سین اول وتشدید میم است، ظاهراً نباید صحیح باشد.

۵ـ انیس‌الطالبین ورق b۴.

۶ـ ایضاً /b۴. قدسیه/۹. نفحات/۳۸۰ـ۳۸۱. رشحات/۴۱، ۵۴

۷ـ خزینةالاصفیاء ۱/۵۴۶. خلاصة المواهب‌السرمدیه/۵۱.

۶ـ سید امیر کلال

سید امیر کلال ابن‌حمزه از دیه سوخاری است بـر دو فرسنگی بخـارا[۱]. پیشه‌اش داشگری و کوزه‌گـری بوده و ازیـن‌رو او را «کلال» می‌نامیده‌اند، چه «بزبان بخارا داشگررا کلال‌گویند»[۲]. درآغاز جوانی چندی «کشتی می‌گرفته‌اند و برگرد ایشان معرکه وهنگامه می‌شده»[۳]. ولی چون به خواجه محمدبابای سماسی پیوست و بطریقهٔ خواجگان درآمدآن پیشه را رها کـرد. و مدت بیست سال در خدمت و ملازمت خواجهٔ سماسی بود، و پس از او پیشوای صوفیان خواجگانی شد. بهاءالدین نقشبند ازسید امیرکلال تعلیم ذکـر یافت، ونسبت تصوفش بدو می‌پیوندد.

سیدکلال بروز پنجشنبه ۸ جمادی‌الاولی ۷۷۲ درگذشت و در دیه سوخاری بخاکش سپردند[۴]. اورا چهار فرزند بودکه همه از مشایخ طریقت بودند. و یکی از نبیرگانش در مقامات اوکتابی‌نوشته است[۵].

۱ـ رشحات/۴۲.

۲ـ ایضاً /۴۲. «کلال بضم اول کوزه‌گر وکاسه‌گررا می‌گویند» (برهان قاطع). این لغت امروز نیز در افغانستان رایـج است (لغات عامیانهٔ فارسی افغانستان. عبدالله افغانی‌نویس. کابل ۱۳۳۷. ذیل کلال) ودر نوشته‌های افغانـان دیده می‌شود، «خالش مختصر علمیت داشته بنام آخند داشگر معروف بود کـه شغلش کلالی بود شیخ در دستگاه کلالی‌خالش به‌رشد رسید» (فکری سلجوقی، تعلیقات بردیباچهٔ دوست محمد هروی. کابل ۱۳۴۹. ص۷۰).

۳ـ رشحات /۴۲.

۴ـ خزینةالاصفیاء ۵۴۸/۱. خلاصةالمواهب/۵۲.

۵ـ رشحات/۴۵. نسخه‌یی ازمقامات امیرکلال در انستیتو ملل خـاور شوروی هست برقم ۴۱۸۷ (رك، فهرست نسخه‌های خطی فارسی وتاجیکی ۵۶۰/۱) که مؤلف را «شهاب‌الدین‌بن بنت‌امیرحمزه» نوشته‌است. واین‌امیرحمزه فرزند دوم‌امیرکلال‌است.

۷ـ بهاءالدین نقشبند

خواجه بهاءالدین محمدبن محمدبن محمد نقشبند بخاری درمحرم ۷۱۷[۱] درقصر عارفان (یا: قصر هندوان)[۲] از قراء بخارا بدنیا آمد.

برخی از منابع متأخر بهاءالدین را از سادات حسینی شمرده‌اند[۳]. نام جدش را بعضی محمد[۴]، وبعضی جلال‌الدین[۵] نوشته‌اند. وممکن‌است که جلال‌الدین

۱ـ تاریخ تولد نقشبند را محمد امین‌الکردی (خلاصةالمواهب/۵۳) بتردید ۷۱۷ یا ۸۱۸ نوشته است.

۲ـ فاصلهٔ قصر عارفان تا بخارا را برخی دوفرسنگ (مهمان‌نامهٔ بخارا/۴۳. سیاحت درویشی دروغین/۲۶۱) و بعضی یك فرسنگ (رشحات/۵۳. طرائق الحقائق ۶۸۷/۳) نوشته‌اند.
پیش‌از بهاءالدین نام این دیه، قصر هندوان (یا، کوشك هندوان) بود وسپس نقشبندیان آنجا را قصرعارفان نامیدند. درمقامات نقشبند آمده است که «پیش‌از ولادت خواجه بهاءالدین، حضرت خواجه محمد بابا به قصر هندوان بسیار می‌آمدند و درمجالس صحبت می‌فرمودند که زود باشد که این قصرهندوان قصر عارفان شود. الحمدلله که این زمان اثرآن نفس مبارك خواجه بظهور آمد» (انیس‌الطالبین ورق a ۵)، دردوره های اخیر قصر عارفان را «ده بهاءالدین» (یا: بهاءالدین) می‌گفتند. و اکنون بهمین نام (ونیز: مزار) شهرت دارد.

۳ـ شیخ محمد کمال‌الدین الحریری در کتاب تبیان‌الوسائل و شیخ محمد زاهد الکوثری در ارغام المرید بتوسل المرید، بهاءالدین را از سادات حسینی دانسته‌اند (خلاصةالمواهب السرمدیه/۵۳). و نیز صاحب خزینة الاصفیاء بنقل از روضةالسلام شرف‌الدین محمد نقشبندی، بهاءالدین را سیدی حسینی شمرده و سلسلهٔ نسبش را بدین‌گونه به امام جعفر صادق رسانیده است، «حضرت شاه بهاءالدین‌بن سید محمد بخاری‌بن سید جلال‌الدین‌بن سید برهان‌الدین‌بن سیدعبدالله‌بن سید زین‌العابدین‌بن سیدقاسم‌بن سید شعبان‌بن سیدبرهان‌الدین‌بن سیدمحمودبن سیدبلاق‌بن سیدتقی‌صوفی خلوتی‌بن سیدفخرالدین‌بن سیدعلی‌اکبربن امام حسن عسکری‌بن امام‌علی‌نقی‌بن امام محمدتقی‌بن علی‌بن موسی‌الرضابن امام موسی کاظم‌بن امام‌جعفر صادق. رضی‌الله‌عنهم اجمعین» (خزینةالاصفیاء ۵۴۹/۱).

۴ـ الحدائق‌الوردیه/۱۲۵. الانوارالقدسیه/۱۲۶.

۵ـ خزینةالاصفیاء ۵۴۹/۱.

لقب او باشد و محمد نامش. آنچنانکه درمقامات بهاءالدین آمده است جدش از مریدان و معتقدان خواجه محمد بابای سماسی شیخ صوفیان خواجگانی بوده‌است[۱] ولی ظاهراً پدر بهاءالدین بدین شیخ ارادتی نمی‌ورزیده‌است[۲]. بنوشتهٔ رسالهٔ قندیه پدر بهاءالدین به«باباصاحب سرمست»شهرت داشته وقبرش درسمرقند بوده‌است[۳].

سه‌روز از ولادت بهاءالدین گذشته بود که خواجهٔ سماسی با جمعی‌ازمریدان به‌قصر هندوان می‌رسند. جد بهاءالدین، فرزندزاده (بهاءالدین) را به‌نزد خواجه می‌برد تا اورا برکت دهد. و خواجهٔ سماسی، بهاءالدین را بفرزندی[۴] می‌پذیرد. ومی‌گوید «او فرزند ماست، ما او را قبول کرده‌ایم[۵]». و یاران را بشارت می‌دهد که این فرزند «مقتدای روزگار گردد»[۶].

در هژده سالگی همسر گزید[۷]. و در همین اوان درك صحبت خواجه محمد بابای سماسی را کرد[۸]. و پس‌از مرگ سماسی (سال ۷۵۵)، جدش او را به‌سمرقند

۱ـ انیس‌الطالبین ورق 4b.
۲ـ بقرینهٔداستان منقول درانیس‌الطالبین ورق 6b-7a.
۳ـ قندیه. تصحیح ایرج‌افشار (تهران ۱۳۳۴)/۴، ۹۱.
۴ـ در سلسلهٔ خواجگان و نقشبندیان (و ظاهراً پاره‌یی از صوفیان دیگر) سنتی بوده است که مشایخ برخی از طالبان را بفرزندی می‌پذیرفته‌اند و در تربیت و ارشاد آن فرزند خواندگان می‌کوشیده‌اند. یعقوب چرخی در اشاره بدین روش می‌گوید، «... حضرات خواجگان طالبان را بفرزندی قبول می‌کنند. پس اصحاب ایشان ادعیای [= فرزندخواندگان] ایشان باشند». و این را تبعیتی از سنت رسول اکرم می‌داندکه زیدبن حارثه را فرزند خود خوانده بود (رسالهٔ انسیه. نسخهٔ بودلیان ورق 4a)، البته این سنت قبل‌از اسلام نیز درمیان عرب رایج بوده است.
غیراز بهاءالدین‌از مشایخ دیگر این‌سلسله‌که فرزندخوانده‌بوده‌اند، امیرکلال است‌که محمد بابای سماسی او را بفرزندی پذیرفت و دیگر علاءالدین عطار است‌که فرزند خواندهٔ بهاءالدین نقشبند بود (رشحات/۴۳، ۸۰). و از دیگران میر مخدوم نیشابوری است از شعرا و صوفیهٔ عصر تیموری که فرزندخواندهٔ سیدقاسم انوار بود (مجالس‌النفائس/۱۸۴).
۵ـ انیس‌الطالبین 4b. قدسیه/۹. نفحات‌الانس/۳۸۰-۳۸۱.
۶ـ انیس‌الطالبین/5a.
۷ـ ایضاً/5a، 6b - 7a.
۸ـ ایضاً/5a - 6b. نفحات/۳۸۱.

برد و هر کجا «درویشی و اهل دلی» می‌یافت، بخدمتش می‌شتافت و بهاءالدین را بصحبتش می‌برد[۱].

بهاءالدین در انجام طلب به‌نزد سیدامیر کلال جانشین خواجهٔ سماسی راه یافت، وازوتلقین ذکر یافت[۲]، و خدمت و مجاهدت بسیار کرد[۳]. امیر کلال نیز در تربیت و ارشاد کوتاهی نکرد، ازآنکه خواجهٔ سماسی سفارش کرده بوده است که «در حق فرزند من بهاءالدین از تربیت و شفقت دریغ مداری»[۴].

چون بهاءالدین برآمد، و نیز قابلیت و استعدادی فزون از حد داشت، شیخ اورا اجازه دادکه فرونایستد و درطلب هر که خواهد برود و بتکمیل نفس بپردازد. روزی امیر کلال در جمع یاران گفت: «فرزند بهاءالدین! نفس‌حضرت خواجه محمد بابای سماسی را درحق شما بتمامی بجای آوردم. گفته بودند: آنچه از تربیت در حق تو بجای آورده‌ام، در حق فرزند بهاءالدین بجای آری و دریغ نداری. چنان کردم. و اشارت به‌سینهٔ خود کردند وگفتند: پستان برای شما خشك کردم با تربیت تمام مرغ روحانیت شما از بیضهٔ بشریت بیرون آمد. اما مرغ همت شما بلندپرواز افتاده است. اکنون اجازه است از هر جاکه بویی به‌مشام می‌رسد از ترك و تازیك طلبید، و در طلب کاری بر موجب همت خود تقصیر مکنید»[۵].

بهاءالدین پس‌از آن، مدت هفت‌سال متابعت وملازمت مولانا عارف دیگ‌گرانی[۶] می‌کرد. و دوسه‌ماه نیز در خدمت قثم شیخ - از مشایخ ترك منتسب به

۱ - انیس‌الطالبین/۷a.
۲- ایضاً/۱۳b، ۳۰b. رشحات/۵۴.
۳- انیس‌الطالبین/۲۰b - ۲۲b.
۴- ایضاً/۷b. نفحات/۳۸۱.
۵- انیس‌الطالبین/۷۱b، ۴۲b. نفحات/۳۸۲. رشحات/۵۴ - ۵۵.
۶- عارف دیگ‌گرانی از خلفای سیدامیرکلال است. و دیگ گران دیهی بوده است از قصبهٔ هزاره برکنارهٔ رودکوهك در نه‌فرسنگی بخارا. مولانا عارف بمانند بهاءالدین نقشبند ذکر جهر را منکر بوده است. امیر اشرف بخاری و امیراختیارالدین دیگ گرانی از خلفای اویند. (رشحات/۴۸-۵۰. الحدائق الوردیه/۱۲۴-۱۲۵ الانوار القدسیه/۱۲۵) درانیس‌الطالبین ازکرامات او و روابطش با بهاءالدین نقشبند درین مواضع ذکری هست: ۳۹b، ۵۰b، ۵۱، ۵۲b، ۵۳a، ۶۷b، ۶۸b، ۷۲a.

خواجه‌احمد یسوی ـ بریاضات و مجاهدات گذرانید[۱]. و زمانی دراز ـ یعنی دوازده سال ـ نزد یکی دیگر از مشایخ ترك بنام خلیل آتا[۲] بود.

بهاءالدین چندی نیز «ملازمت علماء می‌نمود» و «احادیث می‌خواند» و «آثار صحابه رضی‌الله عنهم معلوم می‌کرد»[۳].

خواجهٔ نقشبند دوبار به سفر حج رفت. و در یکی ازین سفرها چون به هرات رسید، ملك معزالدین حسین‌بن غیاث‌الدین[۴] اورا گرامی داشت واز برایش مجلسی آراست وعلمای هرات را بدانجا خواند وخود از بهاءالدین سؤالها کرد درباب طریقت وعرفان[۵]. در سفر دومین حج نیز درهرات بدیدار زین‌الدین ابوبکر تایب‌آبادی (متوفی ۷۹۱) عارف مشهور رفت و سه روز با او صحبت داشت[۶]. گذشته از سفرحج، بهاءالدین درطول حیاتش برای سیروسلوك و دیدار مشایخ به شهرها و دیههای بسیاری در خراسان و ماوراءالنهرسفر کردکه ازآن جمله است: سمرقند، جوی مولیان، ریورتون، اینبکته، نسف، سمنان، مرو، طوس، مشهد رضوی، تایباد، عذیوت، کرمینه، قشلاق خواجه مبارك (در نخشب)، قرشی، کوفین، قیزیل رباط، کش[۷]...

خواجه بهاءالدین سرانجام در شب دوشنبه سوم ربیع‌الاول[۸] سال ۷۹۱ خرقه تهی کرد. «سن شریف ایشان هفتادوسه سال تمام شده بوده است و در هفتاد وچهارم بوده‌اند»[۹]. و اورا درهمان موطن ومأوایش ـ قصرعارفان ـ بخاك سپردند[۱۰].

۱ـ انیس‌الطالبین ورق ۷۲. رشحات/۵۵. نفحات/۳۸۳.
۲ـ انیس‌الطالبین/8b-7b. نفحات/۳۸۳-۳۸۴. رشحات/۱۱.
۳ـ انیس‌الطالبین/13b.
۴ـ ملك معزالدین از امرای آل کرت بود که در ۷۳۲ بحکومت رسید ودر ۷۷۱ درگذشت برای شرح بیشترك، روضات‌الجنات فی‌اوصاف مدینة هرات۲/۵-۲۷.
۵ـ انیس‌الطالبین/53b. رشحات/۵۵. الحدائق‌الوردیه/۱۳۶.
۶ـ نفحات/۴۹۹-۵۰۰
۷ـ انیس‌الطالبین(بترتیب نامها) ورق 7a، 6a، 9a، 12a، 13a، 23a، 40b- 41a، 49a-50a، 56b، 58، 73b-74a، 78a، 79b، 80b، 48b.
۸ـ در انیس‌الطالبین/2a بتردید «شب دوشنبه دوم یا سوم ربیع‌الاول» آمده است.
۹ـ رشحات/۵۷.
۱۰ـ در مادهٔ تاریخ وفاتش گفته‌اند، ←

ومزارش هنوز برجاست و زیارتگاه معتقدان است.

الوفسن مستشرق دانمارکی که در خلال سالهای ۱۸۹۶–۱۸۹۹ در بخارا بوده است، وضعیت مزار بهاءالدین را چنین توصیف می‌کند: قبر بهاءالدین درگوشهٔ باغی است پر از درختان کهن توت و زردآلو. و در دو سوی آن مسجد است. لوح قبر ۸ متردرازا دارد و ۱/۵ متر بلندی. درکنار آن «سنگ مراد»ی است سیاه رنگ و ساییده شده، که زائران آن را می‌بوسند و پیشانی بر آن می‌سایند. و در وسط مقبره «چراغ خانه»یی ساخته‌اند[۱].

از دیگر کسانی که در قرن نوزدهم به‌بخارا سفر کرده‌اند و مزار بهاءالدین را دیده‌اند و وصفی دربارهٔ آن نوشته‌اند یکی آرمینیوس وامبری(A.Wambery، ۱۸۳۲–۱۹۱۳) مستشرق و سیاح مجارستانی است[۲]، و دیگر محمد معصوم نایب الصدر شیرازی (۱۲۷۰–۱۳۴۴ ق) است از عرفای نعمةاللهی[۳]. توصیف این‌دو تن نیز کمابیش مانندالوفسن است. و افزوده‌اندکه خلقی بسیار از همهٔ بلاد حتی از اقصی‌نقاط چین بزیارت بهاءالدین می‌آیند. رسم بخارائیان آنست‌که عصرهر چهارشنبه بزیارت خواجهٔ نقشبند می‌روند، و جمعی در جوار مزار شب تا بصبح بذکر و عبادت می‌پردازند. قبرخواجه‌گنبدو پوششی‌ندارد. در جوار آن جزمسجد، مدرسه وخانقاه و مسافرخانه هم هست.

دربخارا خاندانی‌هستندکه نسب خود را به‌بهاءالدین می‌رسانند. ودرآنجا

→ رفت شاه نقشبند آن خواجهٔ دنیا و دین
آنکه بودی شاهراه دین و دولت ملتش
مسکن و مأوای او چون بود قصر عارفان
«قصر عرفان» زین سبب آمد حساب رحلتش

(رشحات/۵۳). همین مادهٔ تاریخ در حبیب‌السیر۳/۵۴۴ با اختلاف بیت اول نقل شده است. غلام سرور لاهوری نیز در خزینةالاصفیاء ۱/۵۵۱ خود دو مادهٔ تاریخ سروده است.

1- O. Olufsen: *The Emir of Bokhara and his Country*. — *London*,1911. *p.* 419.

۲- سیاحت درویشی دروغین در خانات‌آسیای میانه. ترجمهٔ خواجه‌نوریان. (تهران ۱۳۳۷)/۲۶۱-۲۶۲.

۳- طرائق‌الحقائق. تصحیح محمدجعفرمحجوب (تهران ۱۳۴۵) ۳/۶۸۷.

به«خواجگان» معروفند. اینان از نسل دختر بهاءالدین‌اند[۱]. چه خواجهٔ نقشبند فرزند پسری نداشته است.

گذشته از رسالهٔ قدسیه که مجموعهٔ سخنان و کلمات بهاءالدین نقشبند است (و بعداً بتفصیل درباب آن سخن خواهیم گفت)، چند رساله به بهاءالدین نسبت داده‌اند که از بعض آنها نسخی در کتبخانه‌ها موجود است و از برخی فقط نامی در کتابها هست. از آنجمله است:

الاورادالبهائیه، که گفته‌اند این اوراد را بهاءالدین در رؤیا ازحضرت رسول آموخته است[۲]. و یکی از مریدان بهاءالدین بنام حمزة بن شمشاد مشکلات آن را شرح کرده و بترتیب حروف تهجی مدون ساخته است. جز این، شروح دیگری بر الاورادالبهائیه نوشته‌اند، که یکی از آن شرحها منبع‌الاسرار فی‌بیان خواص الاورادالبهائیه است[۲]. و دیگرالفیوضات الاحسانیة فی‌شرح الاورادالبهائیة است از عبدالقادر بن محمدبن ابی‌النوربن ابی‌السعودالکیالی (تألیف ۱۲۶۸) که در اسکندریه بسال ۱۲۸۹ ق بطبع رسیده است[۳]. و دیگر شرح مأمون‌بن احمدبن ابراهیم الترونجی الطرنوی است[۴].

دیگر ازآثار بهاءالدین اوراد صغیر است[۴]. و دیگررسالهٔ الواردات است بفارسی که نسخه‌یی از آن درکتبخانهٔ ایاصوفیه موجود است[۵]. و دیگر کتاب دلیل العاشقین است در تصوف و حیات‌نامه در نصایح و مواعظ[۶].

کلمهٔ نقشبند. دربارهٔ معنی و وجه تسمیهٔ کلمهٔ «نقشبند» ــ لقب خواجه بهاءالدین ــ مؤلفان پیشین اغلب چنین نوشته‌اند که بهاءالدین ازکثرت ذکر به

۱ـ طرائق الحقائق ۶۸۷/۳.
۲ـ کشف‌الظنون، حاجی‌خلیفه (طهران ۱۹۶۷) ۲۰۰/۱.
۳ـ اکتفاءالقنوع بما هو مطبوع /۴۹۹. ایضاح‌المکنون فی‌الذیل علی کشف‌الظنون ۲۱۶/۲. معجم‌المطبوعات العربیه والمعربة ۱۵۸۳/۲. و: C BROCKELMANN: *Geschichte der Arabischen Litteratur. Leiden* 1949.*V.II.p.* 263.
4 - BROCKELMANN. *S. II,p.*282.
۵ـ دفتر کتبخانهٔ ایاصوفیه (استانبول ۱۳۰۴ق) /۱۲۸.
۶ـ ریحانةالادب ۲۹۴/۱.

درجه‌یی رسید که لفظ جلاله (الله) در دلش نقش بست؛ چنانکه شاعر نقشبندی هم گفته است:

ای برادر در طریق نقشبند ذکرحق را دردل خودنقش‌بند

شیخ محمد امین کردی در بارهٔ این وجه تسمیه توضیح بیشتری می‌دهد: «نقشبند معناها ربط النقش. والنقش هوصورة الطابع اذا طبع به‌علی شمع ونحوه، و ربطه: بقاؤه من‌غیرمحوه. ای لأن السید محمد بهاءالدین النقشبند کان‌یذکرالله بالقلب الی أن‌انتقش وظهر لفظ الجلالة علی‌ظاهرقلبه»[1].

محمدبن سلیمان‌البغدادی و محمدالخانی نیز همین وجه تسمیه را باتفاوتی اندك ذکر کرده‌اند[2]. وباتوجه به‌همین وجه تسمیه بوده است که شیخ‌احمد ضیاءالدین کمشخانوی گفته‌است: «ان لکل‌من‌الاولیاء خصوصیة وهمة فی‌الحیوة والمماة، کنقش‌الحقیقة والالقاء فی‌بحرالوحدة والفناء والاستغراق لشاه نقشبندی محمد بهاءالدین»[3].

زین‌العابدین شیروانی (متوفی ۱۲۵۳ق) از عرفای نعمةاللهی، «نقشبند» را نام جایی پنداشته است: «گویند نقشبند قریه‌یی است از قرای بخارا. چون شیخ ازآنجا بوده، لهذا بدین اسم مشهور شده، مانند سلسلهٔ چشتیه‌که مروج آن سلسله خواجه احمد بوده و از قریهٔ چشت برخاسته و آن طریقه بنام ایشان شهرت یافته»[4]. نایب‌الصدر شیرازی نیز همین قول را نقل کرده است[5].

این سخن سخت سست و بی‌پایه است. زیرا اولا بهاءالدین چنانکه گفتیم از دیه قصر عارفان است. ثانیاً قریه‌یی بنام «نقشبند» دربخارا (وانیزدرماوراءالنهر) نبوده، و هیچ‌کس نامی از چنان جایی نبرده است. ثالثاً لقب بهاءالدین، «نقشبند»

۱ـ تنویرالقلوب فی‌معاملة علام‌الغیوب (قاهره ۱۳۷۲) /۵۳۹.
۲ـ «...فیصیر من ذکرهم کذلك فی‌قلب‌المرید تأثیر بلیغ فکان یقال لذلك‌التأثیرنقش، و ذلك الذکر بنداى ربط . والنقش هو صورةالطابع اذا طبع به علی شمع ونحوه. و ربطه بقاوه من غیر محو» (الحدیقة الندیة /۱۶. البهجة السنیة /۱۱) در کتابهای الحدایق‌الوردیة /۹ والأنوارالقدسیة /۶ همین‌قول عیناً ازالبهجةالسنیة نقل‌شده است.
۳ـ جامع‌الأصول فی‌الاولیاء و انواعهم (استانبول ۱۲۷۶ ق) /۱۸-۱۹.
۴ـ بستان‌السیاحه (اصفهان ۱۳۴۲ق) /۵۹۳.
۵ـ طرائق‌الحقائق ۲/۳۵۱.

است نه «نقشبندی» که منسوب باشد به‌نقشبند، ولذا قیاس آن با احمد چشتی قیاسی مع‌الفارق است.

و اما قول نخستین (گفتهٔ صاحب‌الحدیقه والبهجه وتنویرالقلوب و...) از گفته‌هایی است که غیر ایرانیان (و یا ایرانیان متأخر) ساخته‌اند، بسبب ندانستن معنی نقشبند. و ازین وجه تسمیه چنین برمی‌آید که بهاءالدین پس‌از درآمدن به طریقت و رسیدن به‌مقاماتی، بدان لقب ملقب شده است. وحال آنکه یقیناً «نقشبند» از آغاز لقب او (و شاید خاندانش) بوده است. در دوره‌های اخیر که معنی‌اصلی نقشبند فراموش شده بود، نویسندگان بناچار چنان‌وجه تسمیه‌یی بافته‌اند. حتی ممکن است برخی از معاصران بهاءالدین (و یا نزدیکان بعصرش) هم با علم بمعنی اصلی نقشبند، چنین وجه تسمیه‌یی را ـ بجهت مناسبت با مقامات او در تصوف و سلوك ـ ساخته باشند.

کلمهٔ «نقشبند» صفت مرکب فاعلی است از مصدر نقش بستن بمعنی تصویر کردن، نقاشی کردن، صورتگری و نگارگری؛ و نقشبند بمعنی نقاش و مصور و صورتگر است، که در اغلب متون نظم و نثر فارسی بکار رفته است[1].

گذشته از معنی لغوی، «نقشبندی» اصطلاحی هنری است. از استعمال این کلمه درمتنهای قرن ۸ـ۱۰ چنین برمی‌آید که نقشبندی هنر تصویرگری برپارچه بوده است:

نقشبندان پردهٔ جان را نقش‌دیواراوست چهره‌گشای[2]

و این تصویرگری برپارچه از نوع باصمه‌یی و قالبی (قلمکار امروزی) نبوده است، ظاهراً نقشهایی چون‌گل‌وبوته وگیاه و شکارگاه و... برپارچه می‌کشیده‌اند و آن‌را گاه زردوزی وگلدوزی می‌کرده‌اند و گاه رنگ آمیزی. توصیف و شرح جامع مفیدی از کار غیاث‌الدین نقشبند یزدی نسبة توصیفی گویاست ازین هنر:

«عندلیب گلستان فصاحت و خوش الحانی وطوطی شکرستان بلاغت و شیرین زبانی خواجه غیاث‌الدین نقشبند یزدی... مشهور است که زربفت مشجری تمام‌کرده بودکه صورت خرسی نقش شده بود، به‌خدمت خاقان‌گیتی ستان‌برد....

۱ـ برای شواهد مختلف دربارهٔ نقش‌بستن ونقشبند بدین معنی، رك: لغت‌نامهٔ دهخدا.
۲ـ روضات‌الجنات فی‌اوصاف مدینة هرات ۱/۵۰۵.

وقتی قبای زربفتی تمام‌کرده در حاشیهٔ آن این رباعی را که زادهٔ طبع اوست نقش نموده ... خواجه غیاث الدین علی در فن نقشبندی عدیل ونظیر نداشت و پیوسته به قلم اندیشه امور غریبه و صور عجیبه بر صحایف روزگار می‌نگاشت، واقمشهٔ نفیسه باتمام می‌رسانید. ودر آن روزگار بمرتبه‌یی بلند آوازه گشت که پادشاهان عالیشان نافذ فرمان هند وترك وروم تحف وهدایا بجهت او ارسال فرموده، اقمشه‌یی که درکارخانهٔ طبیعت او باتمام رسیده بود طلب می‌نمودند...»[۱].

در زبان ترکی نیز کلمهٔ «نقشبند» بهمین صورت فارسی وارد شده است و ازآن مصدر «نقشبندلیق» ساخته‌اند. صادقی کتابدار (متولد ۹۴۰) دربارهٔ غیاث نقشبند می‌نویسد: « خواجه غیـاث نقشبند شیراز لبـغ دور ...کوپ حیثیات بیرله آراسته کیشی دور. اولا نقشبندلیق وشعر بافلیق فنیدا نادر دوران وفرید زمان‌دیسانك بولور...» (= خواجه غیاث نقشبند از اهل شیراز است... هنرهای زیادی دارد. اولا در فن نقشبندی و شعربافی می‌توان نادر دوران وفرید زمانش خواند)[۲]. ونیز می‌نویسد: « خواجه عبدالعزیز نقـاش... بی تکلف کیم ذوفنون کیشی ایردی، نقشبندلیق هم بیلورایردی» (= خواجه عبدالعزیز نقاش بدون مبالغه ذوفنون بود ونقشبندی نیز می‌دانست)[۳].

درکتب تواریخ وتراجم عهد تیموری وصفوی کسانی را می‌بینیم که پیشهٔ نقشبندی داشته‌اند از آنجمله یکی همـان غیاث‌الدین یزدی است که نصرآبادی دربارهٔ او می‌نویسد: «تا بافندهٔ روزگار در لیل و نهار بتار شعـاع وپود شهاب در بافندگی است، مثل آن نقشبندی و بافنده‌یی صورت نبسته»[۴]. و دیگر محمد طاهر کاشی متخلص به نقاش‌است: «محمد طاهر نقاش تخلص کاشی خامهٔ فکرش چهرهٔ عروسان معنی‌گشاید ودیبای زربفت سخن را بی تأمل نقشبندی نماید. طبعش‌نهایت

۱ـ جامع مفیدی، محمد مفید مستوفی یزدی. تصحیح ایرج افشار (تهران ۱۳۴۰) ج ۳ بخش ۱ ص۴۲۶-۴۲۹.
۲ـ مجمع‌الخواص. تصحیح وترجمهٔ عبدالرسول خیامپور (تبریز ۱۳۲۷)/۱۸۶-۱۸۷.
۳ـ ایضاً/۲۵۴.
۴ـ تذکرهٔ نصرآبادی. تصحیح وحید دستگردی (تهران ۱۳۱۷)/۴۹.

لطف ودقت دارد. بامر نقشبندی درکاشان مشغولست»[۱]. دیگر ازنقشبندان سعیدای یزدی[۲] است ومیرسعید فغانی[۳] وخواجه سیف‌الدین محمود نقشبند[۴] و قطب‌الدین نقشبند یزدی[۵].

۱ـ نصرآبادی /۳۷۰.
۲ـ ایضاً /۳۳۴.
۳ـ مجالس‌النفائس، امیرعلیشیرنوایی. تصحیح ع. حکمت (تهران ۱۳۲۳)/۸۰.
۴ ـ جامع مفیدی ۳ (۱) /۴۹۴.
۵ـ ایضاً ۳ (۱) /۴۹۹ـ۵۰۰.

اصول طریقهٔ نقشبندی

چون درین رسالهٔ قدسیه اشاراتی هست به‌بعضی مصطلحات طایفهٔ نقشبندیه واصول واساس این طریقه، بناچار ازبرای ایضاح مطلب باید شرحی دربارهٔ آن اصول نوشته شود. ودر اینجا پیش از توضیح اصول یازده‌گانه، به تعریف طریقهٔ نقشبندی وذکر مبانی آن می‌پردازیم:

۱) تعریف

در میان اقوال برخی از نقشبندیان به سخنانی برمی‌خوریم که تعریف‌ـ گونه‌یی است ازین طریقه. بعض از متـأخرین نقشبندیه نیز کوشیده‌اند براساس اقوال مشایخ واصول وسنن متبعه به‌تعریف این‌طریقه بپردازند.

بدیهی است که «تعریف» دراینجا ازنوع «تعاریف» دقیق‌علمی و«حدود» مصطلح منطقی نیست. این تعریفات در حقیقت بیـانی است از تجارب روحی و وصفی از مشاهدات و مکاشفات و تصویری از حیات درونی، و گاه ذکر غایت و غرض است، و گاهی شرح آنچه بر صوفی بایسته است از عبادات و مجاهدات وریاضات.

۱ــ بهاءالدین نقشبندگوید: «طریقهٔ ما از نوادر است. عروةالوثقی‌است. چنگ در ذیل متابعت سنت مصطفیٰ (صلعم) زده‌ایم و اقتدا به آثار صحابهٔ کرام او (رض) نموده»[۱].

۲ــ خواجه علاءالدین عطار (متوفی ۸۰۲) گفته است: «طریق حضرت خواجه ما (قد) اختیار فقربود، وترك دنیا وقطع تعلقات وتجردکلی ونفی‌ماسوی وهمواره انفاس قدسیهٔ ایشان در اثبات فقر ومحبت فقرا بود وفدا وایثار ایشان در حدکمال بود»[۲].

۳ــ عبدالرحمن جامی (۸۱۷ــ۸۹۸) گوید: «طریقهٔ ایشان (نقشبندیان) اعتقاد اهل سنت وجماعت است واطاعت احکام شریعت واتباع سنن سیدالمرسلین (ص)،ودوام عبودیت که‌عبارت‌است از دوام‌آگاهی‌به حق ــ سبحانه ــ بی‌مزاحمت شعور بوجود غیری»[۳].

۴ــ خواجه حسن‌عطار (متوفی ۸۲۶) می‌گویدکه این طریقه «اعلی‌اطوار سلوك جمیع مشایخ است. واقرب سبیل است الی‌المطلب الاعلی و المقصدالاسنی، و هوالله ــ سبحانه و تعالی ــ فانه یرفع حجب التعینات من وجه‌الذات الاحدیة السّاریة فی‌الکل بالمحو و الفناء فی‌الوحدة حتی تشرق سبحات جلاله فتحترق ماسواه[۴]».

۵ــ شیخ عبدالله دهلوی (ملقب به غلام علی. متوفی ۱۲۴۰ ق)گفته‌است: «حاصل این‌طریقهٔ شریفه، دوام حضور ودوام‌آگهی است به حضرت ذات الهی ــ سبحانه ــ باالتزام عقیدهٔ صحیحه موافق‌اهل سنت‌وجماعت واتباع‌سنت نبویه»[۵].

۶ــ محمدبن سلیمان بغدادی بنقل ازرسالهٔ شیخ محمد مراد ازیکی‌تعریفی جامع آورده است‌که: «ان‌الطریقة النقشبندیة، طریقة الصحابة الکرام (رض) باقیة علی‌أصلها لم یزیدوا ولم ینقصوا. و هی عبارة عن دوام العبودیة ظاهراً و باطناً،

۱ـ انیس‌الطالبین ورق ۲۸a. نفحات/۳۷۸.
۲ـ انیس‌الطالبین /۲۴a.
۳ـ نفحات /۴۱۳.
۴. رسالهٔ خواجه حسن‌عطار. ازمجموعهٔ کتابخانهٔ ملی‌پاریس 968. Pers. Suppl. ورق ۳۳a.
۵ـ ایضاح‌الطریقه (نسخهٔ خطی) ورق ۳b.

بکمال الالتزام بالسنة والعزیمة، وتمام اجتناب البدعة والرخصة فی‌جمیع‌الحرکات و السکنات من‌عادات و معاملات مع دوام الحضور مع‌الله ـ تعالی ـ علی طریق الذهول والاستهلاك».[۱]

این تعریف‌که جامع‌ترین تعریفات است در اکثر کتب متأخرین نقل شده است[۲].

شریعت وسنت ـ آنچه ازین تعریفات بر می‌آید این است که همهٔ مشایخ متفقاً گفته‌اندکه: رکن رکین طریقهٔ نقشبندی التزام شریعت است و اتباع سنت. درکلمات بهاءالدین‌نقشبند ودیگر پیشوایان‌این‌طریقه، جای جای‌بدین معنی اشاراتی می‌یابیم. از بهاءالدین پرسیدند «شما را بچه توان یافت؟ فرمودند به تشرع»[۳]. ونیزهمو گفته است:«مسلمانی‌وانقیاد احکام ورعایت تقوی وعمل‌بعزیمت و دور بودن از رخصتها، بقدر قوت، همه نور وصفا ورحمت‌است، وواسطهٔ‌وصول به‌درجات ولایت‌است»[۴]. ودر شبی‌که بهاءالدین را ازخود غیبتی‌افتاده‌بود، در واقعه خواجه عبدالخالق غجدوانی بدوگفته‌بودکه: «درهمهٔ احوال قدم برجادهٔ شریعت و استقامت امر ونهی می‌باید نهاد، و عمل بعزیمت و سنت می‌باید کرد، و از رخصتها وبدعتها نیك دور می‌باید بود، و در همهٔ احوال وافعال و اقوال احادیث مصطفی را (ص) پیشوای خود می‌باید داشتن، ودایماً متفحص ومتجسس از اخبار رسول (ص) واز آثار صحابهٔ‌کرام او (رض) می‌باید بودن ودر عمل بموجب‌آن کوشیدن»[۵].

۱ـ الحدیقةالندیة /۱۴.

۲ـ عبدالمجیدالخانی در الحدایق الوردیة /۳ـ۴ والسنهوتی درالانوارالقدسیه/۳ این تعریف را با اندك تغییری نقل کرده‌اند. محمد امین‌الکردی در المواهب‌السرمدیة با تغییراتی در آن تعریف، طریقهٔ نقشبندی را چنین می‌شناساند، «ان طریق‌السادة النقشبندیة هوالتمسك بمعتمد اهل‌السنة و الجماعة و دوام العبودیة ظاهراً و باطناً بالتزام‌السنة والاخذ بالعزائم و تجنب‌الرخص مع دوام‌الحضور مع‌الله تعالی علی طریق الذهول و الاستهلاك» (خلاصة المواهب‌السرمدیه/۶)

۳ـ انیس‌الطالبین /۲۸b.

۴ـ قدسیه (متن همین کتاب) /۸.

۵ـ انیس‌الطالبین /۱۱a.

ونیز خواجه بهاءالدین «می‌فرمودند: ما هرچه یافتیم بفضل به‌برکت عمل کردن به‌آیات قرآن واحادیث نبویه وطلب‌کردن نتیجه ازآن عمل ورعایت تقوی وحدود شرعیه وقدم زدن در عزیمت وعمل کردن به سنت و جماعت واجتناب از از بدعت بود»[۱].

و خواجه عبدالخالق غجدوانی در وصایا می‌گوید: «بر تو باد برسنت و جماعت ملازمت نمایی وبرطریقت سنت قدم زنی. که هرچه نو بیرون آورده‌اند، آن مخالف سنت وجماعت است...»[۲].

و شاید بسبب پیوستگی استوار این طریقه باشریعت است که بهاءالدین روی‌گردانیدن ازین طریقه را خطری دینی پنداشته است: «هرکه از طریقهٔ ما روی گرداند، خطر دین دارد»[۳].

در گفتار اخلاف بهاءالدین نقشبند نیز ازین دست سخنان بسیار هست، خاصه درکلمات شیخ احمد فاروقی مجدد الف ثانی، که در تمسك به‌شریعت و اتباع سنت از اسلاف خود پیشتر رفته بود.

اکثر صوفیان در هر عصر و زمان به ضرورت التزام شرع و دین معتقد بوده‌اند[۴]. ولی با دریافت و برداشتی که با نظر فقیهان تفاوت داشت.خود صوفیان نیز مشربهای مختلف داشته‌اند، و «شریعت» را بگونه‌گون درمی‌یافته‌اند. گاه تفریق «شریعت» و«حقیقت» برخی‌را بتساهل در واجبات و اباجیگری می‌کشانید. برخی از صوفیه به‌باطن شریعت و حکمت تشریع بیشتر می‌اندیشیدند تا اعمال و افعال ظاهری، که بنظر آنان وسیله‌یی‌است برای تصفیهٔ قلب و وصول بقرب حق. برخی نیز ملامتی می‌شدند و بظاهر خلاف شرع می‌نمودند، و مذمت و ملامت

۱ـ رسالهٔ انسیه، یعقوب چرخی. نسخهٔ کتابخانه بودلیان شمارهٔ C 37 (میکروفیلم دانشگاه طهران) ورق ۴a.
۲ـ وصایای خواجه عبدالخالق غجدوانی. نسخهٔ خطی دارالکتب المصریه شمارهٔ ۲۰ تصوف فارسی. ورق ۱۳۱.
۳ـ انیس‌الطالبین /۲۹b. نفحات /۳۸۷.
۴ـ برای نمونه می‌توان رجوع کرد به اقوال مشایخ سلف در، الرسالةالقشیریه /۶۸، ۹۰، ۱۰۸، ۱۳۴، ۱۳۹، ۱۷۷، ۱۷۸، ۲۱۶، ۲۱۷، ۲۲۳... وطبقات‌الصوفیهٔ سلمی/۵۲، ۱۰۱... و عوارف‌المعارف ۴۵ـ۵۱.

مردمان را می‌خریدند تا از ریا و سمعه دور باشند، چه بران بودند که دین رابطه‌یی است میانهٔ خدا و خلق و رازی است که کس بران نباید آگاه شود. برخی از صوفیان نیز ملازم اعمال شریعت می‌بودند و فرائض و سنن را بجا می‌آوردند، ولی برای هریك از آن اعمال و افعال باطنی و معنایی قایل بودند تقریباً همانند آنچه باطنیان می‌گفتند. اما بیشتر صوفیان بالتزام سنت و اتباع سلف گردن نهاده بودند، خاصه آنان که برمکتب قشیری و غزالی بودند.

و نقشبندیان از صوفیان گروه اخیراند و طریقتشان چون طریقهٔ سنتی و معتدل قشیری و مشایخ سلف است. ومی‌بینید که این گفتهٔ ابوالقاسم ابراهیم بن‌محمد نصرآبادی (متوفی ۳۶۹) که می‌گوید: «اصل التصوف ملازمة الکتاب والسنة، و ترك الاهواء و البدع، و تعظیم حرمات المشایخ، و رؤیة اعذار الخلق والمداومة علی الاوراد، و ترك ارتکاب الرخص والتأویلات»[1]، تقریباً همانست که نقشبندیان در تعریف طریقهٔ خود گفته‌اند و در آغاز مقال (رك: تعریف شمارهٔ ۶) نقل کردیم.

چنانکه پیشتر اشاره کردیم، بسبب همین اعتدال و اتباع سنتها و اجتناب بدعتهاست که بسیاری از علمای دین بدین طریقه درآمده‌اند و یا آنکه آنرا ستوده‌اند. و کسی چون ابن‌حجر هیتمی (۹۰۹–۹۷۴) گفته است: «الطریقة العلیة السالمة من کدورات جهلة الصوفیة هی الطریقة النقشبندیه»[2].

۲) اصول یازده‌گانه

بنای طریقهٔ نقشبندی بریازده کلمه است. این یازده کلمهٔ فارسی ـ که بهمین هیأت و صورت در متون عربی و ترکی نیز بکار رفته است ـ عبارتست از: هوش در دم، نظر برقدم، سفر در وطن، خلوت درانجمن، یادکرد، بازگشت، نگاهداشت، یادداشت، وقوف عددی، وقوف زمانی و وقوف قلبی.

هشت کلمهٔ نخستین نهادهٔ خواجه عبدالخالق غجدوانی است، و سه کلمهٔ آخرین (وقوف عددی و زمانی وقلبی) را خواجه بهاءالدین نقشبند افزوده است. و اینك بااستفاده از آثار نقشبندیه و اقوال مشایخ این طریقه، مختصراً بهشرح آن

۱ـ الرسالة القشیریه ۱/۲۲۳.
۲ـ الحدیقة الندیة /۱۳.

کلمات می‌پردازیم[۱]:

۱. **هوش در دم**، عبارتست از «حفظ‌النفس عن‌الغفلة عنددخوله وخروجه وبینهما، لیکون قلبه حاضراً مع‌الله فی‌جمیع الانفاس»[۲]. یعنی که «هر نفسی که از درون برآید، باید که از سر حضور و آگاهی باشد و غفلت به‌آن راه نیابد»[۳]

ازکلمات بهاءالدین است که «بنای کار سالك را برساعت کرده‌اند، تا دریابندهٔ نفس شود که بحضور می‌گذرد یا به غفلت». و نیز : « بنای کار را درین راه برنفس می‌باید کرد. چنانکه اشتغال بوظیفهٔ زمان حال از تذکر ماضی و تفکر درمستقبل مشغول گرداند و نفس را نگذارد تا ضایع گذرد»[۴].

سعدالدین کاشغری گفته است: «هوش در دم یعنی انتقال ازنفسی به‌نفسی می‌باید که از سر غفلت نباشد، و از سرحضور باشد. و هر نفسی که می‌زند از حق خالی و غافل نباشد».[۵]

علاءالدین آبیزی (متوفی ۸۹۲) ـ از اصحاب سعدالدین کاشغری و عبدالرحمن جامی ـ گوید: «در طریقهٔ خواجگان هوش در دم اصل اعظم است. اگر دمی بغفلت‌گذرد، آن راگناه بزرگ دانند؛ تاحدی که بعضی کفر شمرند»[۶].

۲. **نظر برقدم**. سعدالدین کاشغری درمعنی آن گفته است که «نظر برقدم یعنی که سالك در رفتن وآمدن نظر او برپشت‌پای او می‌باید، تا نظر او پراکنده نشود و به‌جایی که نمی‌باید نیفتد»[۷]. زیراکه مبتدی چون نظرش به‌نقوش و الوان اطراف خود افتد، حالش ازخود می‌گردد و تباه می‌شود و از رسیدن به‌مقصود باز

۱ـ در شرح و بیان این کلمات، از برای اختصار به‌نقل اقوال نقشبندیان بسنده کردیم. و از مقارنه و تطبیق این کلمات با اقوال مشایخ سلف ونقل سخنان آنان در این ابواب دیده پوشیدیم.

۲ـ تنویرالقلوب فی‌معاملة علام‌الغیوب، محمدامین‌الکردی (قاهره ۱۳۷۲) /۵۰۶.

۳ـ رشحات /۲۱.

۴ـ انیس‌الطالبین /31b.

۵ـ رشحات /۲۱.

۶ـ رشحات/۱۸۲.

۷ـ اصول نقشبندیه، فخرالدین علی‌بن حسین کاشفی. (نسخهٔ کتابخانه ملی پاریس ـ Suppl. Pers. 698) ورق 5a.

می‌ماند. چه سالك مبتدی توانایی حفظ قلب را ندارد، و چون نظرش برمبصرات افتد، دلش از جمعیت بیرون می‌شود و خاطرش را پراکندگی می‌رباید[۱].

و بگفتهٔ فخرالدین کاشفی «می‌شاید که نظر برقدم اشارت به‌سرعت سیر سالك بود درقطع مقامات هستی، و طی عقبات خودپرستی»[۲].

و برخی گفته‌اند: نظر برقدم عبارت از معرفت مشرب خود است. سالك براحوال ولطائف‌خود نظرداشته باشدکه برقدم‌کدام نبی از انبیا(ع) رواناست[۳].

از میان این تعریفات و بیانات، تعریف نخست را مناسب حال مبتدیان دانسته‌اند، و دومین را شایستهٔ منتهیان، و سومین را درخور متوسطان[۳].

عبدالرحمن جامی در منقبت بهاءالدین نقشبند، به دو اصطلاح هوش دردم ونظر برقدم اشاره کرده است:

کم زده بی همدمی هوش دم — در نگذشته نظرش از قدم
بس که‌زخود کرده بسرعت سفر — باز نمانده قدمش از نظر[۴]

۳. **سفر دروطن**، «آنست که سالك در طبیعت بشری سفر کند. یعنی ازصفات بشری به‌صفات ملکی، وازصفات ذمیمه به‌صفات حمیده انتقال‌فرماید»[۵]. وبعبارت دیگر: «سفر السالك من عالم الخلق الی جناب‌الحق، ومن‌حال الی‌حال أحسن منه، اومن مقام الی مقام اعلی‌منه»[۶].

شیخ احمد سرهندی‌گوید:این‌کلمهٔ مبارکه (سفر دروطن) عبارتست ازسیر انفسی. ومنشاء حصول اندراج نهایت در بدایت است‌که از خصایص طریقهٔ علیهٔ نقشبندیه است. واین سیر اگرچه در دیگر طرق نیز هست، ولیکن آنان را جز در نهایت وبعداز سیرآفاقی حاصل نشود. واما سالك این راه‌آغازش ازین سیراست ودر ضمن آن سیر آفاقی را نیزطی‌کند[۷].

۱ـ تنویرالقلوب /۵۰۶.
۲ـ رشحات /۲۲.
۳ـ مناهج‌السیر، ابوالحسن زید مجددی فاروقی (دهلی۱۹۵۷) /۳۴.
۴ـ تحفةالاحرار، هفت اورنگ/۳۸۳.
۵ـ رشحات /۲۲.
۶ـ الحدائق‌الوردیة /۱۱۴. الانوارالقدسیة /۱۱۵.
۷ـ الحدائق‌الوردیة /۱۱۵.

نقشبندیان به سیر آفاقی که راهی دور و دراز است نمی‌پردازند. بل که در ضمن سیر انفسی آن را قطع می‌نمایند[۱].

عبیدالله احرار گفته است: «در سفر مبتدی را جز پریشانی دل هیچ حاصل نیست... سفر وقتی مبارك است که صفت تمکین حاصل شده باشد... مبتدی را سفر مناسب نیست. وی را درگوشه‌یی می‌باید نشست وصفت تمکین حاصل کرد. کسی راکه بدین طریقه مشغول است هم درشهر وولایت خود بودن اولی‌ست. زیرا که تشنیع وملامت خویشان وآشنایان و ناموس از مردمان وی را مانع آید از آنکه بخلاف شریعت کاری کند ومرتکب فعلی نامرضی شود. بعضی از مشایخ برخلاف این رفته‌اند وگفته که مبتدی را سفر می‌باید کرد تا بسبب مهاجرت اوطان ومفارقت اخوان از عادات رسمی ومألوفات طبیعی خلاص شود، و بواسطهٔ ریاضات و مجاهدات که از لوازم سفرست وی را فی‌الجمله تصفیه و تزکیه حاصل گردد. اما آنچه معتقد خانوادهٔ خواجگان است (قد) درباب سفرواقامت، آنست که مبتدی را چندان سفر می‌باید کرد که خودرا به صحبت عزیزی ازین طایفه رساند. بعد از آن ترك سفر کرده، خدمت وملازمت وی را لازم گیرد و برکار پیچد تا وقتی که ملکهٔ نسبت این عزیزان حاصل کند واین نسبت ملك وی شود»[۲].

۴ـ **خلوت در انجمن**. خلوت بر دو نوع است: یکی خلوت ظاهری، که سالك دور از مردم در زاویه‌یی خلوت بتنها می‌نشیند، تا او را اطلاع بر عالم ملکوت حاصل شود. زیرا حواس ظاهره ازکار بازداشته‌شود وحواس باطنه بمطالعهٔ آیات ملکوت می‌پردازد. نوع دوم خلوت باطنی است، یعنی آنکه باطن سالك در مشاهدهٔ اسرار حق باشد وخود بظاهر با خلق باشد[۳].

وخلوت در انجمن یا خلوت درجلوت، همین نوع دوم از خلوت است. و در معنی آن گفته‌اند: «ان یکون قلب السالك حاضراً مع‌الحق فی الاحوال کلها، غائباً عن‌الخلق مع کونه بین‌الناس»[۴] یعنی که «در محل تفرقه ودر بزم وانجمن،

۱ـ مناهج‌السیر/۳۴.
۲ـ رشحات/۲۷۴.
۳ـ الحدائق‌الوردیة/۱۱۵. الانوارالقدسیة/۱۱۶. البهجة‌السنیة/۵۳
۴ـ تنویرالقلوب/۵۰۶.

غفلت و پراکندگی به‌خلوتخانهٔ دل راه نیابد. بظاهر با خلق و بباطن با حق باشد، که مضمون‌الصوفی هوالکائن‌البائن‌است»[۱].

خواجه اولیای کبیر ـ ازخلفای عبدالخالق غجدوانی ـ در شرح خلوت در انجمن‌گفته است: «خلوت درانجمن‌آنست‌که اشتغال واستغراق وذکر به‌مرتبه‌یی رسد که اگربه بازار درآید، هیچ سخن وآوازنشنود؛ بسبب استیلاء ذکربرحقیقت دل»[۲].

این سخن معروف از خواجه عبدالخالق غجدوانی است‌که «در شیخی دربند ودر یاری‌گشای، در خلوت را دربند ودر صحبت راگشای»[۳].

وخواجه بهاءالدین‌گفته است: «طریقهٔ ما صحبت است. در خلوت شهرت است، ودر شهرت‌آفت. خیریت در جمعیت است وجمعیت درصحبت؛ بشرط نفی بودن دریك دیگر»[۴].

بهنگامی‌که بهاءالدین درراه سفرحج به هرات رسید وامیرمعزالدین‌حسین مجلسی ازبرای او آراست، در آن مجلس امیر از خواجه پرسید: «چون حضرت شما را ذکر جهر و خلوت و سماع نیست، طریقهٔ شما چیست؟ فرمودند: سخن خانوادهٔ خواجه عبدالخالق غجدوانی است قدس سره که خلوت در انجمن؛ وما متابع ایشانیم. پرسیدند: خلوت در انجمن چه باشد؟ فرمودند: بظاهر باخلق‌بودن وبباطن با حق بودن.ملك تعجب‌کرد وگفت: این‌معنی میسر شود؟!. حضرت‌خواجه (قد) فرمودند: حق تبارك و تعالی‌درکلام‌مجید می‌فرماید: رجال لاتلهیهم تجارة و لابیع عن ذکرالله»[۵].

مجددالف ثانی‌گوید: خلوت در انجمن متفرع از سفر در وطن است. چه اگر سفر در وطن میسر شد، خلوت در جلوت نیز راست آید. و سالك در تفرقهٔ جلوت، دروطن خلوت سفر می‌کند. وتفرقهٔ آفاق را درحجرهٔ انفس راهی‌نیست[۶].

۱ـ مناهج‌السیر/۳۵.
۲ـ رشحات /۲۳، ۲۹.
۳ـ قدسیه /۵۴. رشحات /۱۴۴، ۲۵۲.
۴ـ نفحات /۳۸۷.
۵ـ انیس‌الطالبین /۵۳a-۵۴a.
۶ـ الحدائق‌الوردیه /۱۱۶. الانوارالقدسیه /۱۱۶.

«واین دولت در ابتدا بتکلف حاصل می‌شود، و درانتها بی‌تکلف. ودرین طریقه نصیب مبتدیان است ودرطرق دیگر نصیب منتهیان. چه این دولت در سیر انفسی دست می‌دهد که ابتدای این طریق ازآن است. و سیر آفاقی در ضمن آن طی می‌شود. بخلاف دیگر سلاسل که ابتدا به سیر آفاقی کنند وانتها به‌سیر انفسی»[۱].

۵. **یادکرد**. یادکرد بمعنی ذکر است. و ذکر در طرائق مختلف تصوف مهمترین اعمال است. وغرض ازآن حصول ملکهٔ جمعیت است.

ذکر بردو نوع است: لسانی و قلبی. ذکـر لسانی بلفظ است، و مرکب است از اصوات و حروف، و ذاکر فقط در برخی اوقات می‌تواند بدان پردازد. ولی ذکر قلبی بملاحظهٔ مسمای لفظ است مجرد از حرف وصوت، و در همه وقت می‌تواند تحقق یابد.

در بعضی طرائق صوفیه، ذکر جهر (لسانی) رسم است، و در بعض دیگر ذکر قلبی. در طریقهٔ نقشبندی ذکر جهر نیست. ذکر، ذکر قلبی‌است. و نقشبندیان در اثبات افضلیت ذکر قلبی، ادلهٔ چندی ازکتاب وسنت‌آورده‌اند.

در طریقهٔ خواجگان از زمان عبدالخالق غجدوانی، ذکر خفیه رسم شد. ولی پس از عبدالخالق ــ از عهد خـواجه محـمود انجیر فغنوی ـ ذکرجهر نیز شایع گشت[۲]. وصوفیان خواجگانی تا زمان بهاءالدین نقشبند ذکرجهرهم می‌گفتند. بهاءالدین این روش را نسخ کرد، و ذکر را ذکر خفیه دانست. وتاامروزنقشبندیان همچنان معتقد به ذکر قلبی‌اند، وذکر جهر را منکرند.

ذکر قلبی در نزد نقشبندیان دوگونه است: ذکر به اسم ذات، وذکربه‌نفی واثبات. اسم ذات همان اسم جلالهٔ «الله» است، ونفی و اثبات کلمهٔ «لااله الاالله» است.

طریقه وکیفیت ذکر وتلقین‌آن، آداب وشرایط خاصی دارد که بیانش در این مختصر نمی‌گنجد. درکتب نقشبندیه ابواب مفصل در باب ذکر هست، وحتی رسالاتی مفرد دربارهٔ آن نوشته شده است. و برای اطلاع بیشتر می‌توان بدانها رجوع کرد[۳].

۱ـ مناهج‌السیر / ۳۵.
۲ـ رشحات /۳۳، ۳۵.
۳ـ اصول‌نقشبندیه ورق ۶۴a-۶۸b، رسالهٔ خواجه‌حسن عطار ورق ۳۴b-۳۵a.←

۶. **بازگشت**، یعنی اینکه سالك پس از هرذکر، این عبارت را بر زبان آرد یا بردل گذراند که: «خداوندا مقصود من تویی و رضای تو» (وبعربی: الهی انت مقصودی ورضاك مطلوبی).

و این کلمه برای نفی کردن هر خاطر نیك و بدی است از درون سالك، تا آنکه ذکرش از شائبهٔ غیر خالص ماند و دلش از ماسوی فارغ شود، وبجز او به چیزی و به کسی نیندیشد[1].

اگر سالك ذکر لسانی می‌گوید، باید این کلمه را نیز بزبان گوید، واگر ذکر قلبی می‌گوید، باید این کلمه را بردل گذراند و بزبان دل گوید[2].

وگفته‌اند که بازگشت کنایه است از رجوع ذاکر به سوی خداوند به‌هنگام ذکر، برای اظهار عجز وتقصیر. چه توفیق ذکر و حضور در آن وکشف اسرار ذکر و... همه بیاری حق‌است[3].

۷. **نگاه‌داشت**. تعریفاتی که از نگاه‌داشت در آثار نقشبندیه دیده می‌شود، برخی مطلق است و نگاه‌داشت را فقط حفظ قلب از دخول خواطر دانسته‌اند[4]. چنانکه سعدالدین کاشغری گفته است که: سالك «باید یك‌ساعت و دوساعت و زیاده از دوساعت آن مقدار که میسر شود، خاطر خود را نگاه دارد که غیری به‌خاطر وی نگذرد»[5]. و یا این تعریف که در مناهج‌السیر آمده است: «محافظت کیفیت

ـ رسالهٔ انسیه ورق 8b-13a. رسالهٔ نوریهٔ جامی ورق 18b-19a. رسالهٔ راهنمای عقده گشای (جلال هروی، تصحیح موله. فرهنگ ایران زمین ج ۶، ۱۳۳۷)/۲۸۶. تنویرالقلوب /۵۱۰ـ۵۱۶. نورالهدایة والعرفان فی سرالرابطة و التوجه وختم الخواجگان، محمد اسعد صاحب‌زاده. (قاهره ۱۳۱۱ ق) /۷۶-۸۱. الفیوضات الخالدیه/۴ـ۱۷. قدسیه (متن همین کتاب) /۲۸ـ۴۴. الحدائق‌الوردیه/۲۹۰ـ۲۹۵. هدایةالطالبین (، شیخ ابوسعید دهلوی. نسخهٔ خطی راقم) 4a-5b. الحدیقةالندیة فی‌آداب‌الطریقةالنقشبندیه /۸۸ـ۹۰. البهجةالسنیه /۳۸ـ۳۹،۵۳.

۱ـ اصول نقشبندیه /59b. رشحات/۲۴. تنویرالقلوب /۵۰۷.

۲ـ مناهج‌السیر/۳۶.

۳ـ الحدائق‌الوردیه/۱۱۷. الانوارالقدسیه/۱۱۷.

۴ـ تنویرالقلوب/۵۰۷: ان‌یحفظ‌المرید قلبه من دخول‌الخواطر ولولحظة.

۵ـ رشحات /۲۵.

آگاهی و حضور که به ذکر شریف حاصل شده است بنوعی که خطره‌یی از غیر حق به‌دل راه نیابد»[۱].

ولی برخی دیگر، «نگاه‌داشت» را مقید بوقت اشتغال به‌ذکر دانسته‌اند و گفته‌اند: نگاه‌داشت آنست که سالك بهنگام ذکر دل خود را برملاحظهٔ معنی نفی و اثبات (لااله‌الاالله) نگاه دارد تا خاطری به‌قلب درنیاید، چه اگر خاطری خطور کند نتیجهٔ ذکر که عبارت از حضور قلب است حاصل نمی‌شود[۲]. و نیز گفته‌اند: «نگاه‌داشت عبارت از محافظت‌خطور خواطر است در وقت‌اشتغال بکلمهٔ طیبه»[۳].

حضور و جمعیت و حفظ قلب از دخول خواطر[۴]، از اهم اموری است که همواره صوفیان بدان توجه داشته‌اند و یکی از ارکان تصوف است. و در آثار عرفانی، اقوال بسیاری از مشایخ درین باب می‌توان یافت.

با آنکه حفظ قلب از خطور خواطر و تخیلات امری بغایت دشوار است، برخی از صوفیان در اثر ممارست و ریاضات می‌توانستند زمانی دراز دل را از خاطره‌ها نگهدارند و قوهٔ متخیله را بی‌اثر گردانند.

عبدالمجید الخانی می‌گوید مراد از حفظ قلب ازخواطر عدم ثبات آنهاست (المراد من‌حفظ‌القلب من‌الخواطر عدم ثباتها عندمرورهاعنه)[۵]. و در همین معنی عبیدالله احرار می‌گوید: معنی حفظ خاطر آن نیست که اصلا سالك را خاطری به دل نیاید؛ بل که مراد آنست که خاطر، حضور را مانع و مزاحم نباشد. آن‌سان که

۱ـ مناهج‌السیر/۳۷.
۲ـ الحدائق‌الوردیه/۱۱۷.
۳ـ مناهج‌السیر/۳۷.
۴ـ «خاطر» در اصطلاح تصوف عبارتست از «واردی که بردل گذرد». خواطر را به‌انواعی تقسیم کرده‌اندکه مشهور چهار قسم است، ربانی، ملکی، نفسانی و شیطانی. شرح هر یك ازین خواطر را و کیفیت تمییز بین خواطر حقانی و هواجس شیطانی را در منابع و مصادر تصوف می‌توان یافت، الرسالة القشیریه/۲۹۸ـ۳۰۰. عوارف المعارف/۴۵۹ـ۴۶۷. مصباح‌الهدایه/۱۰۳ـ۱۰۷.
در اینجا مراد از خواطر که سالك موظف است دل را از آنها نگاه دارد، سه خاطر ملکی و نفسانی و شیطانی است.
۵ـ الحدائق‌الوردیه/۱۱۷.

خسی بر آبی جاری افتاده است و آب را از جریان بازنمی‌دارد. و نیز علاءالدین غجدوانی (از اصحاب و خلفای بهاءالدین نقشبند) گفته است که: چنان نیست که هرگز خاطری بردل نگذرد؛ بل که گاه می‌آید و گاه نمی‌آید. و مؤید این سخن، کلام علاءالدین عطار است که می‌گوید: انتفاء خواطر متعسر بل متعذر است، و من بیست سال قلبم را از خواطر حفظ کردم، ولی سپس خواطر بدان درآمد، اما قراری نیافت[۱].

۸. **یادداشت**، عبارتست از دوام آگاهی به حق برسبیل ذوق[۲]. و بعبارت دیگر: «التوجه الصرف المجرد عن الالفاظ الی مشاهدة انوار الذات الاحدیة[۳]». «مشاهده» راکه استیلاء شهود حق است بر دل بتوسط حب ذاتی، کنایه از حصول «یادداشت» دانسته‌اند[۴].

عبیدالله احرار دربارهٔ «یادداشت» چند تعریف دارد، می‌گوید: «یادداشت عبارت از دوام آگاهی است به‌جناب حق سبحانه» و «یادداشت عبارت از استیلاء شهود حق است سبحانه بتوسط حب ذاتی» و نیز «یادداشت عبارت از حضور بی‌غیب»[۵].

برخی یادداشت را مقید به‌هنگام ذکر دانسته‌اند و گفته‌اند: «یادداشت آنست که ذاکر بهنگام ذکر نفی و اثبات دل را درحضور مذکور نگاه دارد»[۶].

در تعریفی دیگر، عبیدالله احرار یادداشت را رسوخ بازگشت و نگاه‌داشت دانسته است: «یادکرد عبارت از تکلف است درذکر. و بازگشت عبارت از رجوع است به‌حق سبحانه براین وجه که هربارکلمهٔ طیبه را گویند از عقب آن به دل اندیشد که خداوندا مقصود من تویی. و نگاه‌داشت عبارت از محافظت این رجوع است بی‌گفت‌زبان. و یادداشت عبارت از رسوخ است درنگاهداشت»[۷].

۱ـ الحدائق‌الوردیه/۱۱۷.
۲ـ رشحات /۲۵.
۳ـ تنویرالقلوب /۵۰۷.
۴ـ رشحات /۲۵.
۵ـ اصول نقشبندیه a۶۰.
۶ـ الحدائق‌الوردیه/۱۱۷. الانوارالقدسیه/۱۱۸.
۷ـ رشحات /۲۵. مناهج‌السیر/۳۷.

۹. **وقوف زمانی**، یعنی آنکه سالك همه‌وقت براحـوال خودوقوف و آگاهی داشته باشد. بهاءالدین نقشبند درشرح این کلمه گفته است: «وقوف زمانی که‌کارگزارندهٔ روندهٔ راه است، آنست که بنده واقف احوال خود باشدکه در هر زمانی صفت و حال او چیست، موجب شکر است یا موجب عذر[۱]». و نیـز گفته است: «بنای کار سالك را در وقوف زمانی برساعت نهاده‌اند، کـه دریابندهٔ نفس شودکه برحضور می‌گذرد یا به‌غفلت»[۱].

مولانا یعقوب چرخی در شرح اسماءالله گوید: « حضرت خواجه قدس‌الله سره در قبض استغفار امر می‌کردند، و دربسط بشکر می‌فرمودند؛ کـه رعایت این دوحال وقوف زمانی است»[۲].

وقوف زمانی در طریقهٔ نقشندیه معـادل است با اصطلاح «محاسبه» نزد صوفیان دیگر. جامی دررسالهٔ نوریه می‌گوید: «وقوف زمانی عبارت از محاسبهٔ اوقاتست که بتفرقه می‌گذرد یا بجمعیت»[۳].

۱۰. **وقوف عددی**، عبارتست از رعایت عدد فرد در ذکر. یعنی ذاکر در یك نفس سه یاپنج یاهفت یا بیست‌ویك بار ذکرگـوید. و بتعریف جامی وقوف عددی «ملاحظهٔ عدد ذکر است که نتیجه می‌دهد یانه»[۴].

بگفتهٔ بهاءالدین نقشبند «رعایت عدد در ذکر قلبی بـرای جمع خـواطر متفرقه است»[۵].

علاءالدین عطار می‌گوید: «در ذکر بسیارگفتن شرط نیست، باید که هرچه گوید از سر وقوف و حضور باشد تا فایده برآن مترتب شود»[۶].

«و در ذکر قلبی چون عدد از بیست و یك بگذرد و اثـر ظاهرنشود، دلیل باشد بر بی‌حاصل آن عمل. و اثرآن ذکرآن بودکه: در زمان نفی، وجود بشریت

۱ـ رشحات /۲۶.
۲ـ اصول نقشبندیه/۶۰b.
۳ـ رسالهٔ نوریه. نسخهٔ دارالکتب المصریه بنشانهٔ «۱۴ مجامیع فارسی طلعت» ورق ۱۱۹b.
۴ـ ایضاً /۱۱۹b.
۵ـ قدسیه/۲۹.
۶ـ رشحات/۲۶.

منفی شود؛ و در زمـان اثبات، اثـری از آثار تصرفات جذبـات الوهیت مطالعه افتد»[۱].

۱۱. **وقوف قلبی** . وقوف قلبی را به‌دو معنی گرفته‌اند: یکی آنـکه دل ذاکر در عین ذکر واقف و آگاه باشد به حق. و درین معنی عبیدالله احرار گفته است: «وقوف قلبی عبارت از آگاهی و حاضر بودن دل است به جناب حـق سبحانه بآن وجه کـه دل را هیچ بایستی غیر از حـق سبحانه نباشد»[۲]. ایـن معنی از مقولـهٔ «یادداشت» است.

معنی دیگر آنست که از دل واقف باشند. یعنی اینکه: ذاکـر بهنگام ذکر متوجه باشد به قلب صنوبری کـه «حقیقت جامعه و مقر لطیفهٔ قلب» است؛ ونگذارد که قلب از ذکر غافل گردد و آن را گویا به ذکر گرداند[۳].

خواجه بهاءالدین نقشبند در ذکـر، بازداشتن نفس (: حبس نفس) را ــ آنچنان کـه در طـرایق دیگر رسم است ــ لازم نمی‌شمردند، اگـر چه آن را مفید می‌دانستند[۴]. همچنین وقوف زمانی و عددی را ضروری نمی‌دانستند، ولی «رعایت وقوف قلبی را مهم‌تر می‌داشتند و لازم می‌شمردند. زیرا کـه خلاصهٔ آنچه مقصود است از ذکر، وقوف قلبی است»[۵].

۱ـ قدسیه/۲۹.
۲ـ رشحات/۲۷. اصول نقشبندیه /۶۰b.
۳ـ اصول نقشبندیه /۶۰b-۶۱a. مناهج‌السیر /۳۹. و نیز رك، ص ۱۵۵ رشحات دربارهٔ تعلیم جامی وقوف قلبی را بیکی از طالبان.
۴ـ قدسیه/۳۴.
۵ـ قدسیه/۳۵. رسالهٔ نوریه /۱۱۹b.

خواجه محمد پارسا

نام ونسبش بضبط جمیع کتب تاریخ و ترجمه و نیز آنچنانکه خود او در آغاز آثارش و پایان مکاتیب و اجازاتش[1] نوشته، محمدبن محمدبن محمود الحافظی البخاری است، و کنیه‌اش ابوالفتح[2].

برخی نوشته‌اند نسبش به عبدالله‌بن جعفرطیار می‌رسد[3]. جد اعلایش مولانا

۱ـ از جمله مقدمهٔ رسالهٔ قدسیه و کتاب فصل‌الخطاب. ونیز اجازه‌نامهٔ خواجهٔ پارسا به سلیمان‌بن‌احمد فرکتی منقول در رشحات ۳۵۷/. ولی در پایان فتوائیه‌یی ـ که ازو در روضات‌الجنان نقل شده ـ چنین رقم زده است، «العبد محمدبن محمودالحافظی البخاری» (روضات‌الجنان و جنات‌الجنان ۳۸۰/۱). و نام پدر را از میانه افکنده است. حاجی خلیفه نیز در جایی از کشف‌الظنون ۴۴۷/۱ نام و نسب خواجه را «محمدبن محمود» ضبط کرده است. و این را نباید از سهو و خطا دانست، از آنکه افکندن نام پدر وانتساب به جد، ـ و بعبارت دیگر، حذف وسائط ـ در قدیم معمول بوده است. ونظایر و امثال آن در کتب تراجم و طبقات بسیار هست.

۲ـ کنیهٔ «ابوالفتح» را در مقدمهٔ تفسیرش ذکرکرده است، «همی گوید بندهٔ ضعیف... ابوالفتح محمدبن محمدبن محمودالحافظی‌البخاری» (ترجمه و تفسیرفاتحة‌الکتاب. نسخهٔ کتابخانهٔ ملك. ورق 2b)

۳ـ حبیب‌السیر ۴/۴.

حافظ‌الدین بخاری است از علمای بخارا و از معاصران خواجه محمود انجیرفغنوی (متوفی ۷۱۰ یا ۷۱۵) و شمس‌الائمهٔ حلوائی[۱]. و نسبت «حافظی» مأخوذ از همین حافظ‌الدین است.

عم خواجهٔ پارسا، خواجه حسام‌الدین یوسف حافظی بخاری نیز از علما و مدرسان بود؛ که سرانجام به سلك مریدان بهاءالدین نقشبند پیوست[۲]. درمقامات نقشبند دربارهٔ این خواجه حسام‌الدین حکایاتی نقل شده است[۳]. و ظاهراً این همان خواجه حسام‌الدین یوسفی است که در زمان خواجهٔ نقشبند قصد داشته است کتابی در مقامات نقشبند بنویسد، و «حضرت خواجه ایشان را فرمودند: این زمان اجازت نیست بعد ازین اختیار تراست»[۴].

خواجه محمد پارسا حدود سال ۷۴۹ دربخارا متولد شد[۵]. ازمبادی احوال او اطلاع بسیاری نداریم. ولی پیداست آغاز عمر را به طالب علمی گذرانیده و از علوم شرعی خاصه تفسیر وحدیث و عرفان مایهٔ بسیار اندوخته بوده است.

در وجه تسمیهٔ او به «پارسا» فخرالدین کاشفی چنین نوشته است: «در مبادی احوال که حضرت خواجه محمد پارسا آغاز ملازمت حضرت خواجه (نقشبند) کرده‌اند، روزی در اثنای مجاهدات و ریاضات به در خانهٔ حضرت خواجه آمده بوده‌اند. و بیرون منتظر ایستاده. اتفاقاً کنیزی از خادمان حضرت خواجه از بیرون درآمده. حضرت خواجه ازوی پرسیده‌اند که بر بیرون کیست؟. وی گفته: جوانی است پارسا که بر در منتظر ایستاده. حضرت خواجه بیرون آمده‌اند و خواجه محمد را دیده‌اند، فرموده‌اند که شما «پارسا» بوده‌اید؟. ازان روز بازکه این لفظ بر زبان

۱ـ رشحات/۳۳. این شمس‌الائمهٔ حلوائی (یا، حلوانی) در اواخرقرن هفتم می‌زیسته است. اورا نباید باآن شمس‌الائمهٔ حلوانی بخاری متوفای ۴۴۹ (که ذکرش دراللباب فی‌تحریرالانساب ۱/۳۸۰ آمده) اشتباه کرد.
۲ـ رشحات/۷۵-۷۶.
۳ـ انیس‌الطالبین /۳۹a، ۴۵b، ۴۶b، ۷۸a.
۴ـ ایضاً /۱b.
۵ـ تاریخ دقیق تولداورا کسی ضبط نکرده است. ولی چون بهنگام فوت (سال۸۲۲) بنوشتهٔ رشحات /۶۲ «سن مبارك ایشان ۷۳ سال بوده است کمابیش». لذا باید تولدش «کمابیش» حدود ۷۴۹ بوده باشد.

مبارك ایشان گذشته، در السنه و افواه افتاده؛ و خدمت خواجه محمد بدین لقب مشهور شده‌اند»[۱].

بروکلمان در تاریخ ادبیات عرب نام و نسب و لقب خواجهٔ پارسا را «محمدبن محمدبن محمودالحافظی البخاری خواجه پاشا محمد پارسا النقشبندی» ضبط کرده است[۲]. ظاهراً بروکلمان در اینجا نام اورا با دیگری خلط کرده است، چه در هیچ مأخذی «خواجه پاشا» بعنوان لقب محمد پارسا ذکر نشده است. سالها پیش بابینگر متوجه این خطا شده بوده و مقاله‌یی در توضیح وتصحیح آن نوشته است[۳].

خواجهٔ پارسا در زمان بهاءالدین نقشبند از اصحاب نزدیك او بود. در سفر دومین خواجه بهاءالدین به مکه، محمد پارسا با جمعی دیگر از یاران همراه و یار بهاءالدین بود[۱].

از وقایع حیات خواجهٔ پارسا بحث اوست با محدث معروف شمس‌الدین محمدبن محمدبن محمد الجزری (۷۵۱–۸۳۳). و شرح قصه (که قبلاً باجمال اشاره‌یی بدان کردیم) چنانست که بعهد میرزا الغ بیك تیموری (۸۵۰–۸۵۳) شمس‌الدین جزری به سمرقند می‌آید. حافظان و محدثان ماوراءالنهر در نزد او به تحقیق وتصحیح سندهای خود می‌پردازند. برخی «ارباب حسد وغرض» می‌گویند که خواجهٔ پارسا احادیث بسیار نقل‌میکندکه صحت سندآنها معلوم نیست، والغ بیك‌را بر آن می‌دارند تا قاصدی به‌بخارا فرستد و خواجه را به سمرقند بخواند. خواجه به سمرقند می‌آید. مجلسی‌می‌آرایند با حضور جزری وخواجه عصام الدین شیخ‌الاسلام سمرقند وجمعی از اکابر و علما. و خواجهٔ پارسا حدیثی چند باسناد خود روایت می‌کند. اسانید برای جزری نامعلوم و نامعروف بود، مرجع و مأخذ آنها را می‌خواهد. خواجهٔ پارسا کتاب مسندی آورد، که نیز بر جزری ناشناخته

۱ـ رشحات /۵۷.

2- Brockelmann. *S. II, P.*283.

3- Franz Babinger: *Der Islam*, 14 (1925), *P.P.* 112-114.

این مقالهٔ بابینگررا و دو مقالهٔ دیگر را از مجلهٔ اسلام‌دوست ارجمند سیدجلال‌الدین مساوات برای بنده ازآلمانی بفارسی‌ترجمه کردند.

بود. ولی آن احادیث را بآن اسناد دران یـافتند. و شهرت وضع حدیث وضعف سلسلهٔ اسناد پارسا از میان رفت[۱].

شاهرخ تیموری به خواجـهٔ پـارسا تـوجهی داشت و ارادتی می‌نمود. وخواجه با او روابط ومکاتبات داشت. و همین روابط سبب کـدورت و نقار میرزا خلیل تیموری از خواجه شد[۲].

در محرم سال ۸۲۲ خواجهٔ پارسا با تنی چند از جمله فرزندش ابونصر پارسا از بخارا بیرون آمدند بقصد زیارت حرمین از راه نسف و چغانیان و بلخ و ترمذ و هرات. در اواخر جمادی الاولی به شهر جـام رسیدند. عبدالرحمن جامی می‌گوید: «پدر این فقیر با جمعی کثیر از نیازمندان ومخلصان بقصد زیارت ایشان بیرون آمده بودند. وهنوز عمر من پنج سال تمام نشده بود. پدر من یکی از متعلقان راگفت که مرا بردوش گرفته پیش محفهٔ محفوف بانوار ایشان داشت. ایشان التفات نمودند، ویك سیر نبات کرمانی عنایت فرمودند. وامروز که از آن شصت سال است که هنوز صفای طلعت منور ایشان در چشم من است و لذت دیدار مبارك ایشان در دل من»[۳].

بنوشتهٔ جامی وقتی به نیشابور رسیدند، بسبب شدت گرمای هوا فتوری در عزم بعض همراهان افتاد. دیوان مولانا جلال‌الدین را بتفأل گشودند این ابیات آمد:

روید ای عـاشقان حق باقبـال ابد ملحق
روان باشید همچون مه بسوی برج مسعودی
مبارك بـادتان این ره بتـوفیق و امان الله
بهر شهری و هر جایی بهر دشتی که پیمودی

سرانجام به مکه رسیدند و منـاسك حج را بتمام بگزاردند. در انجام بر خواجهٔ پارسا مرضی عارض شده بود. بروز چهارشنبه ۲۳ ذیحجه خواجه واصحاب به مدینه رسیدند. وبیماری خواجه فزونتر شده بود. وسرانجام بروز پنجشنبه ۲۴ ذیحجهٔ ۸۲۲ (مطابق ۱۱ ژانویهٔ ۱۴۲۰ میلادی) خرقه تهی کرد. وشمس‌الدین

۱ـ رشحات/۶۰ـ۶۱.
۲ـ رك همین مقدمه.
۱ـ نفحات/۳۹۳

محمد فنـاری رومی (۷۵۱-۸۳۴) و اهل قافله و جمعی از مردم مدینه برو نماز گزاردند. ودر جوار قبهٔ عباس (رض) بخاکش سپردند. و شیخ زین‌الدین خوافی (متوفی ۸۳۸) از مصر سنگی سفید وتراشیده آورد ولوح قبر او ساخت[۱]. تاریخ فوت او را در عبارت «فصل خطابی» (= ۸۲۲) یافته‌اند که تلمیحی دارد باکتاب معروفش فصل‌الخطاب[۲].

*

خواجهٔ پارسا درطریقهٔ نقشبندی مقامی شامخ دارد. دومین[۳] خلیفهٔ بهاءالدین نقشبند است، و از سابقین و مقربین اصحاب اوست. خواجه بهاءالدین بدو عنایت بسیار داشته است. وازگفته‌های اودر حق خواجهٔ پارسا این معنی نیك آشکارمی‌گردد. وقتی در سفر حجاز بهاءالدین بیمار می‌شود، یاران را وصیتها می‌کند، ودر جمع اصحاب به خواجهٔ پارسا می‌گوید: «حقی وامانتی که از خلفای خاندان خواجگان باین فقیر رسیده است وآنچه درین راه کسب کرده است، آن امـانت را به شما سپرده‌ایم. چنانکه برادر دینی مولانا عارف بما سپرد. قبول می‌باید کرد. و آن امانت را بخلق حق سبحانه می‌باید رسانید»[۴].

۱ـ نفحات /۳۹۳-۳۹۵. رشحات/۶۲-۶۳.
۲ـ قطعه‌ای در رشحات /۶۳ نقل شده است که،

اذا سألت لتاریـخ فـوته منه	فقال: «فصل خطـابی» اشارة فیه

وشیخ عبدالمجیدالخانی (۱۲۶۳-۱۳۱۸ ق) همان عبارت را در قطعه‌یی بدین‌گونه بنظم آورده است،

ایهـا الراجـی جوابی	حینما زاد الجوی بـی
عند طـه المستطـاب	أرخو « فصل خطابی »
و هو بالحب شوی بی	فـی عـلا دارالثواب

(الحدائق‌الوردیه/۱۴۳. ونیز الانوارالقدسیه/۱۴۴). صاحب خزینةالاصفیاء۱/۵۱۲ بنقل از روضةالسلام شرف‌الدین کشمیری وفات خواجهٔ پارسا را چهارشنبه ۲۳ذیحجهٔ ۸۲۲ ضبط کرده. و این مادهٔ تاریخ را از همان مأخذ نقل کرده است:

چون محمد رفت هاتف گفته است	سال وصلش « بدر برج عارفین »

۳ـ نخستین خلیفهٔ بهاءالدین، خواجه علاءالدین عطار بخاری بوده است.
۴ـ نفحات /۳۹۲. رشحات/۵۲.

و نیز خواجهٔ نقشبند در آخر حیات در حق او گفته بوده است که «مقصود از ظهور ما وجود اوست. او را بهر دو طریق جذبه و سلوك تربیت کرده‌ایم؛ اگر مشغول می‌شود جهانی ازو منور می‌گردد»[۱]. ودر همان‌حال بیکی از مریدان گفته‌بود: «هر که را آرزوی ما آید، درخواجه محمد پارسا نظر کند»[۲].

خواجهٔ پارسا نزد عارف دیگ‌گرانی (از مشایخ بهاءالدین نقشبند که‌قبلاً ذکرش‌گذشت) نیز تعلیم و تربیت یافته‌بود. و آن‌شیخ درحق پارسا اعتقادی استوار داشت. درمرض موت، بهاءالدین نقشبند را طلبید و بدو گفت: «در اصحاب خود و اصحاب شما نظر کردم، قابلیت این‌راه وصفت نیستی در خدمت خواجه محمدپارسا بیشتر از دیگران می‌بینم. هر نظری که درین راه یافته بودم و هر معنی که به کسب حاصل کرده‌ام، همه را نثار وقت او کردم و باو سپردم و اصحاب خود را بمتابعت او امر می‌کنم. شما نیز درباب او هرآینه درین معنی تقصیر نخواهید کرد؛ که او از اصحاب شماست»[۳].

خواجهٔ پارسا تألیفات بسیار دارد. وخوشبختانه از اغلب آنها نسخی خطی در کتبخانه‌های عالم موجود است. پاره‌یی از آنها هم بطبع رسیده است. و اینك شمار آنها ومعرفیی باجمال:

۱. فصل‌الخطاب ــ مهمترین ومعروفترین اثر خواجهٔ پارسا «فصل الخطاب لوصل الاحباب فی‌المحاضرات»است، درتصوف. درین‌کتاب گذشته از احادیث و آثار وشرح مقامات واحوال عرفانی ودقایق ورموز تصوف، مناقب‌و کلمات بسیاری از اولیا از جمله ائمهٔ اثنا عشر را نیز می‌توان یافت. خواندمیر می‌نویسد: «دران نسخه (فصل‌الخطاب) بسیاری از مناقب و مفاخر ائمهٔ اثنا عشر... اندراج یافته. اما چون سخنانی که مخالف مذهب شیعه است نیز در فصل الخطاب مکتوب گشته، علمای شیعه‌آن کتاب را منظور نظر التفات نکرده‌اند»[۴].

در فصل‌الخطاب، منابع ومآخذ اغلب ذکر شده است. گذشته ازصحاح سته،

۱ـ نفحات/۳۹۲. رشحات/۵۹.
۲ـ رشحات/۵۶.
۳ـ ایضاً /۵۰
۴ـ حبیب‌السیر۴/۵.

نام آثاری از حکیم ترمذی چـون نوادرالاصول وختم الولایه بسیار دیده می‌شود ونیز نام کتابهایی‌چون: المنقذمن الضلال غزالی، شرح التأویلات نجم‌الدین عمر نسفی، حقایق التفسیر سلمی، معالم التنزیل بغوی، انوارالتنزیل بیضاوی، عوارف‌المعارف سهروردی و ترجمهٔ آن، الجام العـوام فی علم الکلام غزالی، المقصد الاسنی غزالی، کشف المحجوب هجویری، حدائق الحقائق تاج‌الدین صدر رازی، کشاف زمخشری و شرح کشاف طیبی[۱]....

فصل الخطاب بزبانهای ترکی و عـربی ترجمه شده است. مترجم ترکی آن ابوالفضل موسی‌بن الحاج حسین الازنیقی است که بـاشارهٔ اوربك‌بن تیمور تاش پاشا بترجمهٔ کتاب پرداخته است. و مترجم عربی محمد امین‌بن محمود امیر پادشاه بخارایی است که ترجمهٔ آن را در ۷ رجب ۹۸۷ در مکه بانجام رسانیده است[۲].

از فصل الخطاب نسخ بسیاری کتابخانه‌های عالم موجود است و یکبار نیز بطبع رسیده است در تاشکند بسال ۱۳۳۱ق.

۲. تفسیر ـ این تفسیر فارسی بگفتهٔ حاجی خلیفه تفسیری است‌برسوره‌های دو جزء ملك ونباء. درکتبخانه‌های محمد مراد واسعد افندی نسخی ازآن موجود است. نسخهٔ کتابخانهٔ محمدمراد (رقم ۷۲) بخط مولانا عبدالرحمن جامی است مکتوب بسال ۸۴۸[۳].

۳. تفسیر ثمانیه ـ این کتاب تفسیر هشت سوره از قرآن است. استوری حدس زده است که این کتاب قسمتی از تفسیر فوق الذکر باشد ولی برخی آن را اثری علی‌حده شمرده‌اند[۴].

۱ـ نسخهٔ مورد مراجعه و استفادهٔ این بنده، عکس نسخهٔ کتبخانهٔ سلیم‌آغا بوده است رقم ۲۸۱ مکتوب بسال ۹۷۲ در ۲۸۶ ورق، که میکروفیلم آن بشمارهٔ ۲۵۸ و عکسش بشمارهٔ ۷۱ـ۲۷۶۹ در کتابخانهٔ مرکزی دانشگاه طهران محفوظ است.

۲ـ رك، کشف الظنون ۱۲۶۰/۲ . وBrockelmann. S. II, P. 283. ومقالهٔ بابینگر: Der Islam 14, p.p 112 - 114.

۳ـ کشف‌الظنون ۴۴۷/۱. احمد منزوی ۱۹/۱.

Storey: Persian Literature (London 1927) Vol. II, P.8.

4- Storey II: 8.

۴. ترجمه و تفسیر فاتحة الکتاب ـ رساله‌یی در کتابخانهٔ ملی ملك هست بشمارهٔ ۱۸۲ در ۱۵ ورق با نام «ترجمه و تفسیر فاتحة الکتاب». در مقدمه چنین آمده: «... همی‌گوید بندهٔ ضعیف... ابوالفتح محمدبن محمدبن محمود الحافظی البخاری... که این ترجمه و تفسیر قرآن کریم و فرقان عظیم است و مستنبط ازمشارب صافیه است و مقتبس از مشکوة کلمات قدسیهٔ علما و عظماء دین و حکما و کبرای اهل یقین است» (ورق ۲b). کاتب نسخه اشرف‌بن محمد کرمانی است و کتابت آنرا در ۸ ربیع‌الثانی ۹۰۷ درجوار مزارشیخ‌احمد ژنده‌پیل بپایان رسانیده‌است.

در منابع سرگذشت خواجهٔ پارسا و کتابشناسیها، نامی ازین رساله نیست. آیا ممکن است که این رساله جزیی از تفسیر خواجهٔ پارسا باشد؟. کاتب نسخه در پایان‌رساله بدین معنی اشاره‌یی نکرده است، و آن را اثری مستقل شمرده، و نام کتاب را «تفسیرسورهٔ فاتحة الکتاب» نوشته‌است. ولی آن عبارت خطبهٔ کتاب که می‌گوید: «این ترجمه و تفسیر قرآن کریم و فرقان عظیم است»، حدس ما را تقویت می‌کند؛ چه اگر قصد مؤلف فقط تفسیر سورهٔ فاتحه بود، باید کلامش را تخصیص می‌داد مثلا می‌نوشت «این ترجمه و تفسیر سورهٔ فاتحة‌الکتاب‌است».

۵. شرح فصوص‌الحکم ـ فصوص‌الحکم شیخ‌اکبر محیی‌الدین ابن العربی (متوفی ۶۳۸) درافکار عرفای قرن هشتم و نهم بـالاخص، تأثیری شگرف داشته است. مشـایخ نقشبندی نیز از افکار ابن‌العربی متـأثر بوده‌اند، و فصوص را ارج می‌نهاده‌اند. از سخنان خواجهٔ پارساست که «فصوص جانست و فتوحات دل» و نیز گفته بوده‌است: «هرکه فصوص‌الحکم رانیك می‌داند وی را داعیهٔ متابعت‌حضرت صلی‌الله علیه وسلم قوی می‌گردد»[1].

فصوص‌الحکم ازکتب بسیار شرح و حاشیه است. و در میان آثار عرفانی از نظر کثرت شروح و حواشی و تعلیقـات بی‌مانند است. از شروح معروفی کـه نقشبندیان برین‌کتاب نوشته‌اند، یکی شرح جامی است‌بنام «نقدالنصوص فی شرح نقش‌الفصوص» (نقش‌الفصوص مختصری است ازفصوص)، ودیگر شرحی است بفـارسی از خواجه محمد پارسا[2].

۱ـ نفحات/۳۹۶.

۲ـ ایضاح المکنون‌فی‌الذیل‌علی کشف‌الظنون، اسماعیل‌پاشا(طهران۱۹۶۷)۲/۱۹۲.

خواجهٔ پارسا در دیباچهٔ این کتاب گفته است که کسانی بسیار فصوص را شرح کرده‌اند، ولی نیك از عهده برنیامده‌اند، و بیهوده سخن را بدرازا کشانیده‌اند. من اگر چه باختصار و ایجاز گراییده‌ام، ولی مفتاح راز را بدست داده‌ام. شارح پس از دیباچه، مقدمه‌یی در بیان سلسلهٔ موجودات نوشته و سپس برسرشرح متن فصوص شده‌است. از شرح فصوص دونسخه می‌شناسیم: یکی درکتابخانهٔمرکزی دانشگاه طهران و دیگر درکتابخانهٔ مدرسهٔ عالی سپهسالار[۱].

۶. الاربعون حدیثا[۲].

۷. مناسك‌الحج[۳].

۸. رمزالاقطاب[۴].

۹. محبوبیه ــ رساله‌یی است بفارسی در ۸ صفحه در مباحث عرفانی[۵].

۱۰. الفصول‌الستة ــ درحدیث. نسخی ازان درکتبخانهٔ شهید علی و قاهره و رامپور موجود است[۶].

۱۱. تحقیقات ــ بفارسی درتصوف[۷]. دو نسخه ازین رساله موجود است یکی در دارالکتب‌المصریه و یکی درکتابخانهٔ مشهد رضوی. نسخهٔ مصر رساله‌یی خرد است در ۵ ورق، ولی نسخهٔ مشهد بسیار افزونتر ازآنست (۱۵۶ ورق). و درآن نسخه نوشته شده است که کتاب ابواب و فصول وعناوین نداشت، وخواجه محمد زاهدکابلی در ۱۰۹۷ آنرا مبوب ساخت[۸].

۱ـ فهرست کتابخانهٔ اهدائی سیدمحمد مشکوة به‌دانشگاه طهران، محمدتقی‌دانش‌پژوه (تهران ۱۳۳۲) ج ۳ بخش ۱ ص ۲۶۸. فهرست نسخه‌های خطی فارسی، احمد منزوی (تهران ۱۳۴۹) ج۲ بخش۱ ص۱۲۴۰.

2- Brockelmann, S.II, P.283.

۳ـ کشف‌الظنون ۱۸۳۱/۲.

۴ـ احمد منزوی ۲(۱) /۱۱۷۸.

۵ـ فهرست چند مجموعهٔ کتابخانهٔ مجلس شورای ملی، احمد گلچین معانی؛ نسخه‌های خطی ۱۷۷/۵.

6- Brockelmann, S.II, P.283.

۷ـ ایضاح‌المکنون ۲۶۳/۱. هدیةالعارفین ۱۸۲/۲.

۸ـ فهرس‌المخطوطات الفارسیة، نصرالله الطرازی (قاهره ۱۹۶۶) ۷۰/۱. فهرست کتابخانهٔ آستان قدس رضوی (مشهد ۱۳۴۴) ۳۹۸/۶.

رساله‌یی دیگر با همین نام در کتابخانهٔ مجلس شورای ملی هست که احمد منزوی آنرا فهرست کرده و رساله‌یی علی‌حده ــ جز آن دو نسخهٔ مصر و مشهد ــ شمرده است[۱].

۱۲. مسألة خلق‌الافعال[۲].

۱۳. رساله در تحقیق زمان و مکان ــ مقالتی است برگرفته از فصل‌الخطاب. ونسخه‌یی ازان در دارالکتب‌المصریه است (بشمارهٔ ۷۰۷ مجامیع تصوف) در ۶ ورق، که نسخه‌یی است مذهب و مزین[۳].

۱۴. سخن راست ــ در تصوف. بمانند رسالهٔ پیشین برگزیده از فصل الخطاب است[۴].

۱۵. عقاید ــ این کتاب تحریری است تازه از السوادالاعظم تألیف حکیم ابوالقاسم سمرقندی (متوفی ۳۴۲)[۵].

۱۶. رسالهٔ کشفیه ــ در تصوف بفارسی، نسخه‌یی ازان در کتابخانهٔ ملك است بشمارهٔ ۱۸۲. ونسخه‌یی کهن‌تر ازان در جزء مخطوطات محمود شیرانی است محفوظ در کتابخانهٔ دانشگاه پنجاب[۶].

۱۷. انیس‌الطالبین وعدة‌السالکین ــ در مقامات بهاءالدین نقشبند[۷]. در چند نسخه از انیس‌الطالبین نام مؤلف، خواجه محمد پارسا نوشته شده است[۸]، و در

۱ـ احمد منزوی ۲ (۱)/۱۰۷۷.

2- Brockelmann, S.II, P.283.

۳ـ الطرازی ۱/۲۶۶.

۴ـ احمد منزوی ۲(۱)/۱۱۸۹.

۵ـ برای شرح بیشتردربارهٔ این کتاب رك، مقالهٔ راقم این سطور در مجلهٔ راهنمای کتاب سال ۱۴ (۱۳۵۰) شمارهٔ ۴ـ۶ /۳۷۴ـ۳۸۸.

۶ـ فهرست مخطوطات شیرانی، محمد بشیرحسین (لاهور ۱۹۶۹) ۲/۲۲۵. این نسخه جزء مجموعه‌یی است از رسایل عرفانی. میکروفیلم این رساله و رسالهٔ قدسیه را آقای دکتر بشیرحسین برای بنده ارسال فرمودند.

۷ـ درآثار نقشبندیه کتاب دیگری بنام انیس‌الطالبین هست که تألیف قاسم‌بن محمد شهرصفایی (مشهور به‌کاتب) است، و موضوعش تصوف وآداب سلوك نقشبندی.

۸ـ مانند نسخهٔ کتابخانهٔ شیرانی (فهرست ۲/۲۰۳) ونسخهٔ آرشیو ملی هندکه عکس آن مورد استفادهٔ من بود.

چند نسخهٔ دیگر صلاح بن مبارك بخاری[۱]. و ازین کتاب دو تحریر در دست است یکی تحریر مفصل و دیگری موجز[۲]. ولی مسلماً خواجهٔ پارسا مؤلف کتابی در مقامات نقشبند بوده است، زیرا فخرالدین کاشفی درضمن سرگذشت علاءالدین عطار بخاری خلیفهٔ خواجه بهاءالدین نوشته است: «بعضی از کلمات قدسیهٔ حضرت خواجه علاءالدین قدس‌سره که در مجالس صحبت می‌فرموده‌اند، خدمت خواجه محمد پارسا قدس‌سره در قید کتابت آورده بودند و می‌خواسته که به مقامات حضرت خواجهٔ بزرگ الحاق کنند، لیکن میسر نشده است و بعضی ازان اینست که از خط مبارك خواجه محمد پارسا قدس‌سره نقل افتاده برسم تیمن و تبرك...»[۳]. وهمین مطلب ــ یعنی قصد گردآوری کلمات خواجه علاءالدین والحاق آن به مقامات ــ در مقدمهٔ انیس‌الطالبین آمده است: «امید واثق است که آثاری و احوالی که از حضرت مطلع انوار خلافت [= علاءالدین عطار] نیز بظهور آمده است، از برکات نظری و لطفی که حضرت خواجهٔ ما قدس‌الله تعالی روحه ــ بحکم ماصب‌الله فی‌صدری الاوقدصببته فی‌صدر ابی‌بکر ــ بایشان فرموده‌اند آن مقدار که بنقل صحیح رسیده است و بتخصیص خود مشاهده افتاده است در ذیل مقامات حضرت خواجه ثبت کرده آید ان‌شاءالله عزوجل»[۴]. ولهذا در انتساب انیس‌الطالبین به خواجهٔ پارسا نباید شك کرد.

۱۸. کلمات خواجهٔ پارسا ــ کلمات رساله‌یی است بفارسی در موضوعات مختلفه از عرفان و تصوف وحدیث وتفسیر. دو نسخه، ازان موجود است یکی در کتابخانهٔ ملك و یکی در کتابخانهٔ موزهٔ بریطانیا[۵]. ازین دونسخه، نسخهٔ کتابخانهٔ ملك (مجموعهٔ شمارهٔ ۱۸۲) مورد مراجعهٔ من بود. درنسخهٔ ملك رساله خود

۱ـ مانند نسخهٔ کتابخانهٔ بودلیان (عکس شمارهٔ ۲۸۶۷ دانشگاه تهران) و نسخهٔ انجمن آسیایی بنگال (فهرست ایوانف ۸۷/۱، ونیز فهرست مجموعهٔ کرزن /۷۱) ونسخهٔ ایندیا آفیس (شمارهٔ ۱۸۵۱).
۲ـ برای توضیح بیشتر در باب دو تحریر رك: مقالهٔ موله در مجلهٔ مطالعات اسلامی (پاریس ۱۹۵۹) ص۴۰ـ۴۱.
۳ـ رشحات /۸۱.
۴ـ نسخهٔ آرشیو ملی هند رقم ۳۴۲۹۱ (B13A) ورق۲.
۵ـ احمد منزوی ۲(۱) /۱۳۲۱.

عنوانی ندارد، ولی مالک آن بخط جدیدی نام رساله را «کلمات مختلفه» نوشته است. این کتاب را که مجموعهٔ یادداشتهای مختلف خواجهٔ پارساست ظاهراً یکی از اصحاب و شاگردانش گردآوری کرده است. ولی نامی از گردآورنده در میان نیست. مقدمهٔ رساله چنین است: «باسمه سبحانه... نموده می‌شود که این کلمه‌یی چندست از انفاس قدسیهٔ امناء طریقت و کبراء حقیقت که برحواشی بعضی از کتب قدوة العلماء المحققین و اسوة الکملاء العارفین... خواجه محمد پارسا البخاری... در مواضع متفرقه ثبت افتاده بود و مرقوم خامهٔ حقایق‌نگار معارف آثار ایشان گشته. بنا برخلوص اعتقاد و وفور اعتماد در قید کتابت آورده شد و دریـن صحیفهٔ شریفه جمع کرده شد...» (ورق b ۱۵).

قسمتی از کلمات خواجه علاءالدین عطار که محمد پارسا آنها را در مجالس صحبت نوشته بوده، درین رساله نقل شده است (ورق a ۱۹).

۱۹. رساله در ذکر ۷۲ فرقهٔ اسلام ــ بدین نام رساله‌یی در کتابخانهٔ محمود شیرانی است[1] بشمارهٔ ۴۲۰۹/۱۱۵۷.

باب اخیر کتاب عقایدحکیم سمرقندی که ذکرش گذشت (شمارهٔ ۱۵) دربارهٔ فرق اسلامی است. بگمان من ممکن است این رسالهٔ ۷۲ فرقهٔ اسلام باب آخرین همان کتاب عقاید باشد که بصورتی مفرد نوشته شده است. خصوصاً که در منابع مربوط به خواجهٔ پارسا نامی از چنین رساله‌یی نیست.

۲۰. قدسیه ــ که درفصل آینده بتفصیل ازان سخن خواهیم گفت.

ابو نصر پارسا

خواجه محمد پارسا را فرزندی بوده است بنام برهان‌الدین (یا: حافظ ــ الدین) ابونصر پارسا، کـه او نیـز از مشایخ نقشبندی است، و از علمای نامـی ماوراءالنهر؛ مجلس درس داشته و حـدیث مـی‌گفته و محدثان را اجازت روایت حدیث می‌داده است[2].

۱ ـ فهرست مخطوطات شیرانی ۲/۲۸۵.

۲ ـ مولانا شهاب‌الدین‌بیرجندی «درمجلس حضرت خواجه برهان‌الدین ابونصرپارسا قدس‌سره حاضـر می‌شده‌اند و استماع کتب احادیث مثل مصابیح ومشارق وصحیح ←

چنانکه گفتیم درسال ۸۲۲ ابونصر بهمراه پدر به‌سفر حج رفت. نایب الصدر شیرازی می‌نویسد: «ابونصر پارسا درمدینهٔ طیبه بخدمت شاه نعمةالله ولی رسیده وصحبت نموده»[۱]. اگر این قول صحت داشته باشد، باید این ملاقات در همان سال ۸۲۲ اتفاق افتاده باشد. و ظاهراً درآن سال (۸۲۲) سیدنعمةالله ولی هم درمدینه بوده است، چه جامی می‌نویسد: «چون خبر ایشان (خبر مرگ محمد پارسا) که درمدینهٔ رسول‌الله نقل کردند، به‌بعضی از اکابر عجم رسید، این عبارت فرمودند که: آنجا بازید که ازآنجا تازید»[۲]، و عبدالغفور لاری در مشکلات نفحات الانس[۳] نوشته است: مراد ازبعضی ازاکابر عجم، سیدنعمةالله است. بنابرین شاه نعمةالله درسال ۸۲۲ درمدینه بوده و ابونصرهم ممکن است درین‌سال با او ملاقات کرده باشد.

وفات خواجه ابونصر پارسا در ۸۶۵ اتفاق افتاده است و خاکش در بلخ است[۴]. و «سرخدا» رامادهٔ تاریخ وفاتش یافته‌اند[۵]. در مرثیهٔ اوسید کمال گچکولی (یا: کجعل) ازشعرای بلخ قصیده‌یی گفته بوده که از بسیاری مصراعها تاریخ فوت ابونصر استخراج می‌شده است[۶].

قدسیه

۱) بررسی

رسالهٔ قدسیه مجموعه‌یی است از سخنان خواجه بهاءالدین نقشبند که «در مجالس صحبت» از زبان او می‌گذشته است، یا بقول محمد پارسا «بر زبان مبارك

← بخاری ومسلم می‌نموده وحضرت خواجه بجهت ایشان اجازت روایت حدیث نوشته اند» (رشحات /۱۷۴)

۱ـ طرائق‌الحقائق ۳/۶۸.

۲ـ نفحات /۳۹۵.

۳ـ نسخهٔ فوتیه شمارهٔ ۵۶۱۱ (میکروفیلم دانشگاه تهران ۱۴) ورق a۴۰.

۴ـ نفحات /۳۹۷

۵ـ رشحات /۶۴. حبیب‌السیر ۴/۵.

۶ـ مجالس‌النفائس/۳۵. ۲۰۷.

ایشان می‌گذرانیدند»[۱]؛ و خواجه محمد پارسا ــ مرید و یار بهاءالدین ــ آن «کلمات قدسیه» را تحریر می‌کرد. و بعدها پس‌از مرگ بهاءالدین «به‌امر واشارت اعزهٔ دوستان» آن یادداشتها را گردآورد وتألیف و تدوین‌کرد. و چون آن کلمات دربرخی جایها نیاز به‌توضیح داشت، خواجهٔ پارسا بااستفاده ازکتب و رسائل عرفانی، خودشرح و توضیحی بدانها درافزود. و مشوق او درین کار خواجه علاءالدین عطار ــ جانشین و خلیفهٔ بهاءالدین نقشبند[۲] ــ بود.

نام این رساله، قدسیه است. واین‌نام مأخوذ است از ترکیب«کلمات‌قدسیهٔ» بهاءالدین. جامی در یکی از حواشی نوشته است: «توصیف «کلمات» به«قدسیه» بواسطهٔ آنست‌که از عالم قدس وارد شده ووجود بشریت را درآن مدخل‌نیست»[۳].

در برخی از نسخ، کاتبان نامهای دیگری نیز بدین رساله داده‌اند، چون: «انفاس قدسیه»، «رسالة [کذا] القدسیة النقشبندیه»، «مقالات خواجه بهاءالدین»،

۱ـ متن کتاب ص۲.

۲ـ خواجه علاءالدین محمدبن محمد عطار بخاری، اصلش از خوارزم است. و در یکی از مدارس بخارا بتحصیل علوم مشغول بود، تا آنکه به بهاءالدین نقشبند پیوست، و روی از علوم رسمی برتافت و به‌سلوك پرداخت.
علاءالدین دخترخواجه بهاءالدین را بزنی گرفت، و ثمرهٔ این پیوند خواجه حسن عطار شد، که او هم از مشایخ نقشبندی است.
چون بهاءالدین نقشبند در گذشت، علاءالدین عطار بجایش نشست؛ و همهٔ اصحاب از جمله خواجه محمد پارسا با او بیعت کردند. از معاریف مریدان علاءالدین، یکی میرسید شریف جرجانی (متوفی ۸۲۵) است ادیب و عالم معروف.
علاءالدین در چغانیان می‌زیست و همانجا در گذشت در شب چهارشنبه ۲۰ رجب ۸۰۲. کلمات اورا محمد پارسا گرد آورده بود و می‌خواسته است بدنبال مقامات نقشبند بیفزاید، ولی توفیق نیافت وفخرالدین کاشفی قسمتی ازان کلمات را نقل‌کرده است. از خواجه حسن عطار (متوفی ۸۲۶) فرزند علاءالدین رساله‌یی موجز باقی است در سلوك طریقهٔ نقشبندی؛ که این بنده آن‌را تصحیح کرده است و امید است در آینده چاپ شود. (نفحات /۳۸۹-۳۹۲. رشحات /۸۰-۹۰. الحدائق الوردیه /۱۴۴-۱۴۸. خزینةالاصفیاء ۱/۵۵۱-۵۵۳. الانوار القدسیه /۱۴۵-۱۴۸. خلاصةالمواهب‌السرمدیه/۶۱-۶۶).

۳ـ همین کتاب /۷۴.

«کلمات بهاءالدین نقشبند». خود خواجهٔ پارسا در جایی از فصل الخطاب از این رساله بعنوان «الرسالة القدسیة البهائیة» نام برده‌است[۱].

قدسیه، مقدمه‌یی دارد در سبب و کیفیت تألیف کتاب، وشرح اهمیت جمع و نشر سخنان اولیاء وارج واجر آن، ونقل چند آیت و حدیث واثر و شعر وخبر درین باب. پس‌ازین مقدمه، سخنان بهاءالدین وشرح آن آغاز می‌شود در ۱۲ فصل.

فصول کتاب برابر ویکسان نیست. برخی مفصل‌است وپاره‌یی کوتاه. خود سخنان بهاءالدین اغلب کوتاه است، وگاه ازچند جمله افزون نیست، ولیکن شرحی که خواجهٔ پارسا بدنبال افزوده است، سبب درازی برخی فصول شده است. فصلها پیوند موضوعی نیز ندارد، هرفصل درباب موضوعی خاص است.

درگفته‌های خواجهٔ پارسا آیات و احادیث نبوی وآثار و اقوال اولیاء و مشایخ بسیارآمده وگاه اشعاری نیز بمناسبت نقل شده است.

محمد پارسا در نوشتن شرح و توضیحات ازکتب عرفانی بسیارمددگرفته است. خود او نیز درمقدمه بدین معنی اشاره کرده است: «واگر این کلمات قدسیه را در بعض از مواضع احتیاج به اندك شرحی افتد، اولی آن بود که آن شرح به استعانت واستمداد ازکلمات مشایخ وانفاس نفیسهٔ اهل‌الله‌باشد، فان‌کلام المشایخ یفسر بعضه بعضاً»[۲].

منابع خواجهٔ پارساگذشته از قرآن و صحاح احادیث، کتبی بوده است چون: طبقات الصوفیهٔ ابوعبدالرحمن سلمی، قوت القلوب ابوطالب مکی، ختم الاولیاء حکیم ترمذی، تذکرة الاولیاء عطار، مرصاد العباد نجم رازی، عوارف المعارف سهروردی، مصباح الهدایهٔ عزالدین‌کاشانی...

نام برخی ازین کتب (ویا نام مؤلفین آنها) در رسالهٔ قدسیه آمده است، ولی نام بعض دیگر نه. از میان این منابع، ظاهراً بیش از همه از مصباح‌الهدایه استفاده شده‌است؛ اگرچه نامی هم ازان در میان نیست. ولی عبارات چندی درین رسالهٔ قدسیه هست‌که عیناً از مصباح‌الهدایه نقل شده است. بهمین گونه چند فقره

۱ـ فصل‌الخطاب، نسخهٔ کتبخانهٔ سلیم آغارقم ۲۸۱ (نسخهٔ عکسی دانشگاه طهران) ورق ۲۷۹a.

۲ـ قدسیه (متن کتاب) /۶.

نیز منقولست از مرصاد العباد[1] بعین عبارت با اندك تغییر. وما در تعلیقات منبع و مأخذ بسیاری از اقوال وعبارات قدسیه را ذکر کرده‌ایم. و اختصار را در اینجا از ذکر آن مواضع ومقارنهٔ آن عبارات با متون اصلی دیده می‌پوشیم.

قدسیه در میان آثار نقشبندیه شأنی گران دارد، واز کتب بنیادی این طریقت است؛ از آنکه مجموعهٔ سخنان بهاء الدین نقشبند است پیشوای این طایفه، ومؤلف وشارحش هم خواجهٔ پارساست ازکبار مشایخ این طریقه. لهذا ازگاه تألیف باز مورد توجه همهٔ نقشبندیان بوده است. کثرت نسخ خطی این کتاب در کتابخانه‌های بلاد مختلف عالم خود دلیلی است آشکار بر اقبال صوفیان نقشبندی بدین رساله و رواج آن در حوزه‌های تصوف. و بهمین سبب است کـه آن را به ترکی ترجمه کرده‌اند[2]. ونیز از دلایل اهمیت وارجمندی این رساله آنکه عبدالرحمن جامی بر آن حاشیه نوشته است.

ذکر رسالهٔ قدسیه در بسیاری از کتب نقشبندیه آمده است. وپاره پاره مطالبی از آن نقل شده است و مؤلفان بدان استناد جسته‌اند[3].

۲) برخی از خصایص دستوری ولغوی

سبك کتاب مانندهٔ بیشتر آثار عرفانی قرن هشتم ونهم است. اشعار فارسی وعربی وآیات واحادیث باستشهاد ومناسبت بسیار نقل شده است. جملات طولانی وعبارات معترضه (مانند ص ۵۷ س ۶ـ۹) درآن بسیار اندك است. به تعبیرات تشبیهی واستعاری کمتر برمی‌خوریم وآنچه هست از تشبیهات متداول ورایج است. شمار لغات و ترکیبات عربی بنسبت آثار صوفیانهٔ ادوار قبل افزونترست. والبته قسم اعظم آنها اصطلاحات عرفانی است. لغات مهجور درآن نیست. افعال مرکب

۱ـ از جمله مقایسه کنید ص ۳۴ـ۳۷ قدسیه را با ص۲۶۷ـ۲۶۹ مرصادالعباد.

۲ـ متأسفانه من ـ باهمه جست‌وجو ـ از ترجمهٔ ترکی قدسیه نسخه‌یی نیافتم ونیز نه اطلاعی ازمترجم آن وزمان ترجمه‌اش. فقط مقالهٔ بابینگر (Der Islam, 14, P.114) را دیده‌ام که بدین ترجمه اشاره‌یی مجمل وگذرا کرده است.

۳ـ از جمله، انیس الطالبین /۲۷a و ۷۷a، فصل الخطاب /۲۸۹a، الحدیقة الندیة فی آداب الطریقة لنقشبندیة /۷، الفیوضات الخالدیة والمناقب الصاحبیة/۴۲، رشحات /۲۳، ۲۶، ۲۵۰... نفحات /۲۰...

وعبارات فعلی افزونتر از افعال بسیط و پیشوندی است. صیغهٔ وجه وصفی در آن دیده نمی‌شود. برای وجه استمراری افعال همه جا از «می» استفاده شده است. افعال مجهول بیشتر با «شدن» ساخته شده است. تکرار روابط و افعال کم دیده می‌شود و اغلب بقرینه، یکی حذف شده است؛ وحذف، بیشتر در جمله‌های دومین است.

اینك می‌پردازیم به شرح موارد ومثالها:

ا) تشبیهات. تعبیرات مجازی بیشتر بصورت اضافهٔ تشبیهی و استعاری بیان شده است: بادیهٔ هستی (۶۴) بحرنامتناهی اذکرکم (۳۵) تخم ذکر (۳۲) حجر عنایت (۱۵) دریای فنا (۶۶) زمین دل (۳۲) ساحل تفرقه (۶۰) قدم صدق (۶۴) کعبهٔ وصال (۶۴) لباس حرف وصوت (۳۵) لجهٔ فنا (۶۵) لوح‌دل (۵۳) ماهی فنا (۶۰).

ب) سجع. سجع وموازنه بیشتر در مقدمهٔ‌کتاب بکار رفته است:

«صدر مسند ارشاد وهدایت جامع نعوت وخصایص ولایت ملاذ زمان‌قطب اهل حقیقت وعرفان مظهر صفات ربانی مورد اخلاق سبحانی» (۲)

«حرفی چند ازان انفاس برای تبرك واستیناس» (۲)

«طالبان صادق ومخلصان محق» (۲)

«از ذوق وحال است نه از حفظ وقال» (۳)

«از عالم وراثت وعیان است نه از علم دراست وبیان» (۴)

«کبرای دین ومقتدایان اهل یقین» (۱۰)

ج) صفت. تطابق صفت وموصوف از نظر تأنیث در همهٔ‌کتاب‌دیده می‌شود: آثار عجیبه (۳) احوال عجیبه (۹،۲) احوال مخفیه (۲۰) ارواح طیبه (۲۵) اشغال ظاهره (۵۹) اعمال باطنه (۵۹) اعمال صالحه (۲۹) افعال حسنه (۲۹) الفاظ متبرکه (۱) انفاس طیبه(۵) انفاس نفیسه(۶،۱) اوضاع بدنیه (۲۰) انوار حقیقیه (۲۵) حضرت علیه (۲) حیات حسیه (۲۰) حلاوت عظیمه (۳۵)؛عوات صالحه (۷) سعادت عظمی (۳۰) صفت ذاتیه (۲۰) صفات متقابله (۱۹) کرامات غریبه (۹) کلمات قدسیه (۶،۲) معانی حقیقیه (۴) معانی ظاهره (۴) مقامات شریفه (۸،۲).

د) افعال.

۱. استعمال یاء شرطی: «هرگاه توجه به روحانیت... حکیم ترمذی نموده شدی، اثر آن توجه بی‌صفتی محض بودی» (۲۵).

۲. جمع آوردن صیغهٔ فعل برای احترام وتفخیم: «بعداز واقعه‌یی که‌خواجهٔ امام... در ترمذ باو نموده بودند» (۴۶)

۳. استعمال فعل شروعی «گرفتن»: «ظاهر شدن‌گرفت» (۱۸)، «تخم‌ذکر درو پاشیدن‌گیرد» (۳۲)، «صورتهای نیکو نمودن‌گیرد» (۴۰).

۴. استعمال متمم بصورت مصدری: «نفی بایدکردن» (۲۹)، «تواند روی گردانیدن» (۳۱)، «بایدکوشیدن» (۳۲)، «نباید مشغول شدن» (۳۲)، «خواهی رسیدن» (۴۶)، «تن در می‌باید دادن» (۵۶)، «می باید ... تسلیم تصرفات غیب بودن» (۵۶).

۵. فاصله افکندن در میانهٔ اجزاء فعل مرکب: «هر گاه توجه به‌روحانیت قدوة الاولیاء خواجه محمدعلی حکیم ترمذی قدس‌اللهروحه نموده شدی» (۲۵).

۶. بکار بردن «نمودن» در معنی «کردن» بصورت فعل‌معین: اقدام نمودن (۷)، اجتناب نمودن (۹)، مشاهده نمودن (۹،۳۴)، قصد نمودن (۹)، توجه نمودن (۱۷)، ترقی نمودن (۲۲)، انتقال نمودن (۲۷)، سعی نمودن (۲۸)، التفات نمودن (۲۰)، تجلی نمودن (۳۵)، اقتصار نمودن (۴۲)، اعتماد نمودن (۴۵)....

۷. «فرمودن» بمعنی گفتن بسیار بکار رفته است، از جمله ص ۵، ۹، ۱۱ ۲۱، ۲۵، ۳۲، ۳۷، ۳۸، ۴۲، ۴۴، ۴۵، ۵۷، ۶۸...

گاه نیز «فرمودن» بصورت فعل معین استعمال شده است: رجوع فرمودن (۶۵)...

۸. «بود» (بضم اول وفتح ثانی) کمتر بکار رفته است (از جمله ص ۴، ۲۲، ۲۶، ۳۰، ۳۱)، وبجای‌آن اکثراً «باشد» استعمال شده. افعال التزامی نیز همه جا با «باشد» ساخته شده است.

۹. جز چند موردکه «آمدن» درساخت افعال دیده می‌شود (چون:حاصل آمدن ۳۱، ۳۲،۳۴) در همه جا (چه در افعال مرکب وچه در صیغه‌های مجهول) «شدن» بکار رفته است: نموده شدی (۲۵)، دیده شد (۲۹، ۴۶)، دانسته شد (۲۹)...

۱۰. استعمال باء زاید: بحاصل آمدن (۳۶)

۱۱. در جملهٔ «وضوی باطن را با وضوی ظاهر جمع کنید» (۲۸)، فعل «جمع کنید» در نسخهٔ B ورق a ۱۴ بصورت «جمع کنیت» نوشته شده است. و اگر این یك مورد خطای کاتب نباشد، از نوع تطابق صورت مکتوب با ملفوظ است بتبع زبان محاوره، که نمونه‌هایی ازان در برخی متون کهن دیده می‌شود.

ه) جمع. گاه کلمات عربی با نشانه‌های فارسی جمع بسته شده است مانند: عهدها (۱۰)، دوره‌ها (۱۰)، ذکرها (۴۲) تسبیحها (۴۴) و جز این موارد همه‌جا جمعهای مکسر همان‌گونه بکار رفته است که درعربی.

و) ضمیر «او» در یك جای برای غیر ذوی العقول استعمال شده است: «فی‌الجمله هم امیدی هست که دیگر باره اورا آرد سازند وبا گلی‌دیگر یار کنند» (۲۱).

ز) هر. استعمال «هر» با «یاء وحدت» وتکرار آن در اسم معطوف: «هر روزی وشبی» (۴۴)، «هر ساعتی ولحظتی» (۴۴)، «در هر حالی و در هر کاری» (۴۴).

ح) حذف. چنانکه پیشتر اشاره شد، حذف فعل یا رابط در جمله‌های آخرین است بقرینهٔ جملهٔ نخستین:

«چنان بود که گویا شرف مجلس صحبت ایشان را دریافته‌اند وازیشان سخن شنیده» (۲)

«نفع خلق در عمل بعزیمت بیشترست و ظهور در آن تمامتر و از خطر دورتر» (۴۸).

«طریقهٔ اهل باطن کم دیدن و کم‌زدن ونیستی وافتقارست ودیدن قصوراعمال ومشاهدهٔ نقصان احوال» (۵۱).

«باطن وی غرقهٔ لجهٔ فنا بود وظاهر وی حاضر» (۶۵).

ط) تکرار. تکرار افعال ورابطهای همسان، باندك دیده می‌شود:

«ایشان اهل معرفت‌اند یا اهل‌معاملت‌اند یا اهل محبت‌اند یا اهل توحیدند» (۲۶).

«او را افنا می‌کند وآثار اورا دفع می‌کند. نورقرآن به‌نور دل مؤمن جمع شود نورانیت زیاده شود» (۴۳).

۳) نسخه‌های خطی

۱. نسخهٔ S، نسخهٔ کتبخانهٔ ایا صوفیه است رقم ۴۷۹۵ در مجموعه‌یی شامل ۴۸۵ ورق[۱]. و رسالهٔ قدسیه سی و دومین رسالهٔ این مجموعه است در ۱۸ ورق (از ورق ۲۶۸ تا ۲۸۴) ۱۸ سطری. در پایان رسالهٔ قدسیه نامی از کاتب و تاریخ کتابت نیست، ولی برخی از رسائل این مجموعه تاریخ کتابت دارد که جدیدترین آنها ۸۵۵ است. و ظاهراً کتابت رسالهٔ قدسیه نیز در قرن نهم انجام یافته است.

این نسخه بخط نستعلیق متوسط است وعبارات عربی بخط نسخ. در میان هفت نسخهٔ ما، این نسخه صحیحترین وکاملترین است، وخطا و سهوالقلم دران اندك و انگشت‌شمار است.

درین نسخه شعر و نثر در پی یکدیگر نوشته شده است، و برای تمییز آنها کلمهٔ «بیت» و «شعر» آورده شده است. مصراعها نیز در پی یکدیگرست؛ وکاتب برای تفکیك هرمصراع، سه علامت همچون ویرگول (،) نهاده است: سه ویرگول در میانهٔ هر مصراع، مثلثوار دو بر زبر و یك بر زیر. گاه برای تفکیك فقرات مختلف (پاراگرافها) نیز ازین سه ویرگول استفاده کرده است. وگاهی در پایان جملات یك ویرگول (،) نهاده است.

چهار حرف خاص فارسی درین نسخه ــ برسم کتابت قدیم ــ نشانهٔ خاصی ندارد؛ پ چون ب و چ چون ج و ژ چون ز و گ چون ك نوشته شده است. گاه در زیرحرف سین سه نقطه نهاده شده است، ودرزیر یاء مفرد(ی) دو نقطه. «آنکه» و «آنچه» و «چنانکه» غالباً بصورت «آنج» و«آنك» و«جنانك» نوشته شده است، ولی «که» و «چه» بهمین صورت امروزین. کتابت «ــ یی» (= ــ ای) پس از هاء غیرملفوظ همه جا بصورت همزه است مانند بنمودهٔ، گفتهٔ. «می» جدا ازفعل نوشته شده است، و «به» همه‌جا (چه در اسم و چه در فعل) متصل بکلمه.

میکروفیلم این نسخه بشمارهٔ ۱۲۹ در کتابخانهٔ مرکزی دانشگاه طهران موجود است[۲].

۱ـ دفترکتبخانهٔ ایاصوفیه (استانبول ۱۳۰۴ ق)/۲۹۸.
۲ـ رك: فهرست میکروفیلمهای کتابخانهٔ مرکزی دانشگاه، محمدتقی دانش پژوه (تهران ۱۳۴۸)/۴۱۳.

۲. نسخهٔ L، نسخه‌یی است که فعلا در کتابخانهٔ دانشگاه پنجاب (لاهور) بشمارهٔ ۴۶۷۳/۱۶۲۳/۱۰ مضبوط است. این نسخه جزء مخطوطات پرفسور محمودخان شیرانی بوده است.

این نسخهٔ قدسیه جزء مجموعه‌یی است از رسایل عرفانی. دکتر محمد بشیرحسین تاریخ کتابت آنرا حدود ۸۴۷ وکاتبش را «عبدالحی» نوشته‌است[۱]. در پایان رسالهٔ قدسیه رقم و تاریخی دیده نمی‌شود و ظاهراً نام کاتب وتاریخ در پایان رساله‌یی دیگر از آن مجموعه نوشته شده است.

ازین نسخه (ونیز رسالهٔ کشفیه که بدنبال آن است) دوست دانشمند آقای دکترمحمد بشیرحسین بلطف و مکرمت میکروفیلمی تهیه کردند و از برای این بنده ارسال فرمودند، که موجب امتنان بسیار شد.

رسالهٔ قدسیه شامل ۷ ورق است و هرصفحه ۲۵ سطر، ساده و بی‌جدول و بی‌تزیین، بخط نستعلیق متوسط، و نسبة صحیح و بی‌غلط. عیب عظیم این نسخه افتادگی چندین ورق است از میانهٔ آن (در متن چاپی حاضر از ص ۲۵ س ۵ تا ص ۶۰ س ۷).

چهارحرف خاص فارسی نشانه‌یی مخصوص ندارد. «می» جدا نوشته شده، و «به» همه‌جا متصل، و «ـ یی» بصورت همزه، و«آنکه» بگونهٔ «انك». و «که» گاه بشیوهٔ خط شکسته نوشته شده است. اصولا شیوهٔ کاتب درین نسخه چنین بوده است که بسیاری حروف را بیکدیگر پیوسته است تقریباً بدان‌گونه که درقلم شکسته می‌بینیم.

۳. نسخهٔ P، نسخهٔ کتابخانهٔ ملی پاریس است بنشانهٔ S.P.968، در ضمن مجموعه‌یی شامل یازده رساله از آثار نقشبندیه. و قدسیه رسالهٔ دومین این مجموعه است، بقطع ۱۳×۲۱ سم، در ۲۷ ورق ۲۱ سطری، مجدول و دارای سرلوح، بخط نستعلیق. و آن‌را اشرف قاضی‌زاده در ۱۰۰۹ در دیهی از قراء احمدنگر بانجام رسانیده است[۲].

۱ـ فهرست مخطوطات شیرانی، محمدبشیرحسین (لاهور، ادارهٔ تحقیقات پاکستان ۱۹۶۷ـ۱۹۶۹) ۲/۲۲۴.

2- E.BlOCHET: Catalogue des manuscrits Persans Paris 1905. Vol. I,p.p. 74-77, No.113.

این نسخه صحیح و کم غلط است. وچون یکبار مقابله شده است[۱]. اغلاط متن را تصحیح کرده‌اند و اختلاف نسخ را در حاشیهٔ آن نوشته‌اند، از فوائد این نسخه اشتمال آن است برحاشیهٔ قدسیه که در هامش آن نوشته شده است.

میکروفیلم این نسخه بشمارهٔ ۷۴۳ در کتابخانهٔ مرکزی دانشگاه طهران موجود است[۲].

۴. نسخهٔ B، نسخهٔ موزهٔ بریطانیاست بنشانهٔ Add. 26,294، در ضمن مجموعه‌یی مرکب از سیزده رسالهٔ عرفانی. و قدسیه دومین رساله این مجموعه است، در ۳۱ ورق (ورق ۱۹ـ۵۰) ۱۳ سطری، بخط نستعلیق خوش (ظاهراً مکتوب در قرن ۱۱[۳]. مجدول و سرلوح‌دار، و عناوین بشنگرف.

این نسخه خالی از اغلاط و هفوات نیست، خاصه در عبارات عربی.

میکروفیلم این مجموعه بشمارهٔ ۱۴۵۴ درکتابخانهٔ مرکزی دانشگاه طهران موجود است[۴].

۵. نسخهٔ M، نسخهٔ کتابخانهٔ ملی ملك است بشمارهٔ ۴۰۵۶، در مجموعه‌یی شامل رسائل عرفانی، و قدسیه نخستین آن رسائل است.

رسالهٔ قدسیه تاریخ و رقم ندارد، ولی در پایان لمعات عراقی (که بخط دیگری است) تاریخ انجام کتابت ۹۰۴ نوشته شده است. و ظاهراً تاریخ کتابت قدسیه هم نباید ازقرن دهم فراتر باشد.

قدسیه در ۲۵ ورق ۲۵ سطری است. و قطع رساله ۲۳ × ۱۴ سم است وسطور ۱۷ × ۸ سم.

این رساله افتادگیهایی دارد. اغلاط کتابتی هم در آن دیده می‌شود. ویکی از مالکانش که شیعیی متعصب بوده است، هرجا که نام ابوبکررا در رسالهٔ قدسیه دیده است، پاك کرده؛ وگاه بجای آن نام علی را نوشته است!.

۱ـ درحاشیهٔ صفحهٔ آخر این نسخه نوشته شده‌است: «قوبل [کذا] هذه الرسالةالشریفة بقدرالوسع».

۲ـ فهرست میکروفیلمها /۵۳۴.

3- RIEU: Catalogue of the Persian manuscripts in the British Museum, Londn 1881, vol.II, P.862.

۴ـ فهرست میکروفیلمها /۶۰۲.

۶. نسخهٔ K، نیز از آن کتابخانهٔ ملك است بشمارهٔ ۱۸۲، در مجموعه‌یی شامل هفت رسالهٔ عرفانی. و قدسیه ششمین رسالهٔ این مجموعه است از ورق ۴۰a تا ۵۲a. از آغاز رساله اندکی افتاده است. و با این بیت آغاز می‌شود که: «این سخن را چون تو مبدأ بوده‌یی...» (ص ۷ متن). قطع رساله ۱۸ × ۱۳ سم است و سطور ۱۲ × ۸ سم.

رسالهٔ قدسیه خود تاریخ ندارد، ولی رسالهٔ تفسیر سورهٔ فاتحه در همین مجموعه (ورق ۱۵a) در ۸ ربیع‌الثانی ۹۰۷ کتابت شده است بدست اشرف‌بن محمد کرمانی در جوار مرقد احمد جام. و رسالهٔ کشفیه که آخرین رسالهٔ این مجموعه است، بدست همان کاتب بسال ۹۰۵ در شهر هرات کتابت‌شده است. و همهٔ رسائل این مجموعه بخط واحدی است. پس کاتب رسالهٔ قدسیه نیز اشرف‌بن محمد کرمانی است، و تاریخ کتابتش بین سالهای ۹۰۵ و ۹۰۷.

خط این مجموعه نستعلیق متوسطی است، و نسخه ساده است و بی‌جدول وتزیین، و عناوین بشنگرف است. گذشته از سقطات آغاز رساله، ازغلط نیز عاری نیست.

۷. نسخهٔ H، نسخهٔ چاپ سنگی هند است که در سال ۱۳۰۱ ق «حسب فرمایش تاجر ذیشان جناب حافظ محمد عبدالستار خانصاحب» و باهتمام ضامن علی‌خان، بهمراه پنج رسالهٔ دیگر از آثار نقشبندیه، با نام «ستهٔ ضروریه» در لکنو در «مطبع فیض‌رسان» بطبع رسیده است. قطع مجموعه ۱۲ × ۱۵ سم است. و قدسیه چهارمین رساله است از ص ۳۸ تا ۷۸.

این نسخهٔ چاپی اغلاط و زلات بسیار دارد، خاصه در آیات و عبارات و اشعار عربی. در هامش چهارصفحهٔ نخستین رسالهٔ قدسیه، حواشی وتوضیحاتی نوشته شده است، ولی در صفحات دیگرحاشیه و توضیحی نیست.

*

گذشته ازین شش نسخهٔ خطی که اساس تصحیح وطبع کتاب حاضراست، نسخ دیگری از رسالهٔ قدسیه درکتابخانه‌های جهان موجود است که ما بدانها دسترسی نیافتیم. و اینك با استفاده از فهرستها باجمال آنها را می‌شناسانیم. و مسلماً جز اینها، نسخ دیگری نیز از قدسیه در جایهای دیگرهست.

۱. در دارالکتب مصرسه نسخه موجود است:

ا) یکی بنشانهٔ «۲۵ مجامیع فارسی طلعت» در ضمن مجموعه‌یی بقطع ۱۸×۱۱ سم، در ۲۶ ورق ۱۷ سطری، بدون تاریخ[۱].

ب) دو دیگر بنشانهٔ «۲۷مجامیع فارسی طلعت» ضمن مجموعه‌یی بقطع ۲۲/۷×۱۵ سم، در ۲۷ ورق ۲۱ سطری، بخط نسخ متوسط مکتوب بسال ۱۲۳۵ هجری قمری[۲].

ج) سدیگر بنشانهٔ«۵ مجامیع فارسی» ضمن مجموعه‌یی بقطع ۱۸/۵×۱۳ سم، در ۲۸ ورق ۱۷ سطری، بخط نستعلیق متوسط بدون تاریخ[۳].

من در سال گذشته نامه‌یی نوشتم به دوست دانشمند آقای نصرالله مبشر الطرازی (استاد ادبیات ترکی دانشگاه قاهره و رئیس بخش فارسی و ترکی دارالکتب)، و بسابقهٔ الطافشان درخواستم که میکروفیلم این سه نسخه را ــ و یك دو رساله دیگر را ــ برایم بفرستند. مع‌الاسف بسبب تغییر مکان دارالکتب و آشفتگی‌های آنجا، موفق بیافتن آن نسخ نشدند.

۲. نسخهٔ انجمن آسیایی بنگال مجموعهٔ کورزن (CuRZON) بشمارهٔ III 47، در ۴۵ ورق بقطع ۷×۴/۵ سم، بخط نستعلیق نوشتهٔ قوام‌الدین محمدبن شهاب‌الدین‌الحسینی‌البخاری بروز ۲۱ صفر ۱۱۶۹ در شهرجهان‌آباد، با حواشی وتعلیقاتی در هامش[۴].

۳. درکتبخانهٔ ایاصوفیه نسخهٔ دیگری (جزنسخهٔ S که اساس طبع‌ماست) هست درضمن مجموعه‌یی بشمارهٔ ۱۹۸۰. این مجموعه شامل نه رسالهٔ عرفانی است بفارسی و بخط نستعلیق. وقدسیه دومین آن رسائل است[۵].

۱ـ فهرس المخطوطات الفارسیة التی تقتنیها دارالکتب حتی عام ۱۹۶۳، نصرالله الطرازی (القاهره ۱۹۶۶ـ۱۹۶۷) ۱/۲۶۳.

۲ـ ایضاً ۱/۲۶۲.

۳ـ ایضاً ۲/۶۳.

4- W.IVANOW: Concise descriptive Catalogue of the Persian manuscripts in The Curzon Collection, Asiatic Society of Bengal. Calcutta, 1926. P. 297.

۵ـ دفتر کتبخانهٔ ایاصوفیه (استانبول ۱۳۰۴) /۳۵۰.

۴. نسخهٔ کتابخانهٔ عارف حکمت (در مدینه) بشمارهٔ «۲۵ ع»[۱].

۵. نسخهٔ کتابخانهٔ مرکزی دانشگاه طهران بشمارهٔ ۳۳۶۸، در ۴۶ ورق ۱۵ سطری بقطع ۱۵/۵ × ۱۱/۵ سم، بخط نسخ، مکتوب در قرن ۱۱–۱۲، وعناوین بشنگرف[۲].

۶. در جزء مخطوطات محمود شیرانی نسخهٔ دیگری (غیر از نسخهٔ L که جزء نسخ اساس طبع ماست) از قدسیه هست که فعلا بشمارهٔ ۳۴۵/۳۳۴۹/۵ در کتابخانهٔ دانشگاه پنجاب لاهور محفوظ است.

این نسخه در سال ۱۰۰۲ بدست «عبدالغفور» نامی نوشته شده است[۳].

۷. نسخهٔ کتابخانهٔ بادلیان بشمارهٔ 1266 در ۲۲ ورق، بخط نستعلیق، کتابت این نسخه در سال ۱۰۵۹ در «عهد سعیدخان بهادر جنگ» در صوبهٔ پتنه بانجام رسیده است[۴].

۸. در کتابخانهٔ ایندیا آفیس دو نسخه از قدسیه هست:

ا) یکی درضمن مجموعهٔ شمارهٔ 1920 بقطع $۹\frac{۱}{۸} \times ۴\frac{۷}{۸}$ اینچ، بخط نستعلیق. واین مجموعه شامل ۱۲ رساله است، وقدسیه نخستین آنهاست از ورق ۱b تا ۳۱a.

ب) ودیگردر ضمن مجموعهٔ شمارهٔ 1923 بقطع $۸\frac{۱}{۲} \times ۵\frac{۱}{۸}$ اینچ، بخط نستعلیق. این مجموعه شامل ۳۹ رساله است، وقدسیه سومین آن رسائل است[۵].

۱ـ کتابخانه‌های عراق و عربستان سعودی، محمدتقی دانش‌پژوه؛ نسخه‌های خطی (تهران، دانشگاه تهران، ۱۳۴۷) ۴۴۹/۵.

۲ـ فهرست کتابخانهٔ مرکزی دانشگاه تهران، محمدتقی دانش‌پژوه (تهران ۱۳۴۰) ۲۳۶۸/۱۱.

۳ـ فهرست مخطوطات شیرانی ۲۴۱/۲–۲۴۲

4- Catalogue of the Persian...manuscripts in the Bodleian library, Oxford 1889. vol.I, P.783, No. 1266.

5- H. ETHÉ: Catalogue Persian manuscripts in the library of the India Office. Oxford 1903. vol, I, No 1920, 1923

۹. در کتابخانهٔ آکادمی علوم جمهوری ازبکستان (شوروی) هفت نسخه موجود است، که در میان آنها نسخ قدیمی ومعتبر واصیلی هست[۱].

۱۰. در کتابخانهٔ موزهٔ کابل (افغانستان) نسخه‌یی از قدسیه هست در ضمن مجموعه‌یی مرکب از هفده رساله. وقدسیه دومین رساله است، از ورق b ۲۰ تا b ۳۷. بخط نستعلیق شکسته. مکتوب درقرن ۱۳ هجری[۲].

۴) روش تصحیح

برای تصحیح متن قدسیه، عکس چهار نسخهٔ S, L, B, p و نسخ خطی K,M ونسخهٔ چاپ سنگی H در دسترس من بود.

نسخهٔ S راکه صحیحترین وکاملترین بود، اساس قرار دادم، وازان‌سوادی برگرفتم. وسپس آن را با سه نسخهٔ B,P,L مقابله کردم و مواضع خطای نسخهٔ S را با L و P تصحیح کردم. چون نسخهٔ L ظاهراً اقدم از نسخهٔ S است، هرجا که در میانهٔ این دو نسخه اختلافی بود، روایت L را برگزیدم و در متن نهادم و روایت S را در نسخه بدلها قرار دادم. واختلاف نسخ p و B را تماماً در نسخه بدل ضبط کردم. سپس متن مصحح را با نسخهٔ خطی M و K درکتابخانهٔ ملی‌ملك مقابله کردم و اختلافات این دو نسخه را نیز در نسخه بدل آوردم. چندی بعد نسخه چاپی قدسیه (H) بدستم رسید، وازین نسخه فقط اختلافات اساسی را ضبط کردم ونه بدخوانی‌ها و بدنویسیهای کاتب راکه لاتعدولاتحصی بود.

در متن مصحح جملات دعائیه را (چون صلی‌الله علیه و سلم، قدس سره، رضی‌الله عنه ...) راآنگونه نوشتم که در نسخهٔ S بود و اختلافات نسخ را درین مورد ضبط نکردم. کلماتی چون «و»، «چه»... را نیز در نسخه بدل نیاوردم، همچنین آیات را وبعض احادیث واشعار راکه کاتب بخطا نوشته بود. اشعاری که در متن قدسیه نقل شده، مآخذش را ــ آنچه یافتم ــ در تعلیقات نوشتم، وهم در

۱ ــ رك: فهرست نسخه‌های خطی شرقی در آکادمی علوم ازبکستان ج ۳ (تاشکند ۱۹۵۵) شماره‌های 2394 تا 2399 و ج ۸ (تاشکند ۱۹۶۷) شمارهٔ 5968.

2- Manuscrits d' Afghanistan. par S.de Laugier de Beaurecueil. Caire 1964, P.195

تعلیقات ضبط روایت دیوانها و مثنویهای چاپی را نوشتم، ونه در بخش نسخه بدلها.

اختلافات نسخ را در ذیل صفحات متن نیاوردم، و آنهـا را بپایان کتاب بردم در فصلی جداگانه. در بخش اختلاف نسخ ارقام هندی (۱،۲،۳...) اشاره به صفحات متن است وارقام عربی (1,2,3...) نمایندهٔ شمارهٔ سطور. نشانه ورمز نسخه‌ها را هم بحـرف لاتین نهـادم، تا بـا کلمات و حروف دیگـر ملتبس نشود ونمایان‌تر باشد.

در متن قدسیه بعللی سطرشمار چاپ نشده است؛ و نـداشتن سطرشمـار ممکن است درمراجعه سبب دشواری ودیریابی شود. واین ترك اولی راخوانندگان بزرگوار خواهند بخشود.

چنانکه پیشتر گفتیم هـر فصل رسالهٔ قدسیه شامل دو قسمت است: قسمت نخست «کلمات قدسیهٔ» بهاء الدین نقشبند است وقسمت دوم شرح وتوضیحی‌است که خواجهٔ پارسا در افزوده است. و مؤلف آنچنانکه در مقدمهٔ متن (ص۶) گفته است در میان این دو سخن (: شرح و مشروح) دایره‌یی کشیده بوده است برای تفکیك وتمییز هر دو بخش. ولی متأسفانه اغلب کاتبـان نسخ قدسیه این دقیقه را درنیافته‌اند یا آنکه تساهل کرده‌اند، ودایره‌یی (یا علامتی دیگر) در میانهٔ دو قسمت رسم نکرده‌اند. کاتب نسخهٔ S در بعض ابواب میانهٔ دو سخن سـه علامت ویرگول مانند (،) نهاده است.

درمیان هفت نسخهٔ اساس تصحیح ما، فقط درنسخهٔ K است کـه تفکیك دو بخش کاملا رعایت شده است، و درمیان سخن شرح و مشروح دایره‌یی قرمز کشیده شده است. و ما درمتـن خود از روی همین نسخهٔ K دوقسمت هـرفصل را جدا کردیم و درمیانه دایره‌یی سیه‌رنگ نهادیم.

هیچ یك از فصول و ابـواب کتاب در اصل نام و عنـوانـی ندارد. فصل نخستین باعبارت «فمن‌تلك‌الکلمات‌القدسیه» آغاز می‌شود، و دیگر فصلها باجملهٔ «منها». وما بمناسبت برای هرفصلی عنوانی برگزیدیم و آن عنوان را در دوقلاب نهادیم.

حواشی قدسیه. درهامش نسخهٔ p حواشی و توضیحاتی بـر بعض مطالب قدسیه نوشته شده است، بی‌اشارتی بنام نویسنده. ولی بسیاری از حاشیه‌ها مختوم است به رمـز «ج» یا «ج قدس‌سره». از نسخ قدسیه (آنچه در دسترس ما بود)

هیچ‌یك دارای این حواشی نیست. فقط درهامش چهار صفحهٔ نخستین نسخهٔ چاپی H، حواشی و توضیحاتی هست، نیز بی‌نام و نشان. درکتابشناسیها و فهارس نامی از چنین حاشیه‌یی برقدسیه یافت نشد. جزآنکه هرمان‌اته نوشته است‌که: جامی خلاصه‌یی از رسالهٔ قدسیه را درکتابی بنام «سخنان خواجهٔ پارسا» یا «الحاشیة القدسیة» آورده است[1] ولی «سخنان خواجهٔ پارسا» غیراز حاشیهٔ قدسیه است، و آن همان رساله‌یی است‌که شرح آن را در ضمن آثار پارسا (بشمارهٔ ۱۸ باعنوان کلمات خواجهٔ پارسا) نوشتیم.

ظاهراً نویسندهٔ حواشی مکتوب درهامش نسخهٔ p، عبدالرحمن جامی است و رمز «ج» اشاره بدو است.

متأسفانه ازین حواشی، نسخه‌یی دیگر یافت نشد. و حواشی نسخهٔ p هم خالی از عیب و نقص نیست. پاره‌یی صفحات در صحافی از میان رفته است، و پاره‌یی درعکس محو و لایقرء شده است. و همین منقصتها مرا از چاپ حواشی باز می‌داشت. ولی سرانجام برآن شدم این حواشی را ــ ولو ناقص ــ بدنبال متن قدسیه بچاپ رسانم. یکی بدان سبب که شامل دقایق و نکاتی عرفانی است، که ممکن است در توضیح مطالب قدسیه مفید افتد؛ و دیگر اینکه احیاء اثری است از تراث تصوف اسلامی؛ خاصه‌که از رشحات قلم جامی است.

حواشی قدسیه در صفحات ۷۱ تا ۸۸ کتاب حاضر چاپ شده است. در تصحیح این حواشی بجای عبارات یاکلماتی‌که محو و ناخوانا بود یا درصحافی از میان رفته بود، چند نقطه (...) نهادم. وکلماتی راکه از خود درافزوده‌ام، درمیانهٔ قلاب [ ] نهادم. و آنچه را بحدس خوانده‌ام و تصحیح قیاسی کرده‌ام، در متن قرار دادم، و نوشتهٔ اصل را (با رمز «ص») درحاشیه نوشتم. چند حاشیه‌یی را هم که در چهار صفحهٔ نسخهٔ H بود، بدان حواشی درآمیختم و برای تفکیك، حواشی نسخهٔ چاپی را بانشانهٔ «ج» مشخص کردم.

1- Cat. India Office. No. 1855.

درویشان نقشبندی در بخارای قرن ۱۹ (ازسفرنامهٔ وامبری)

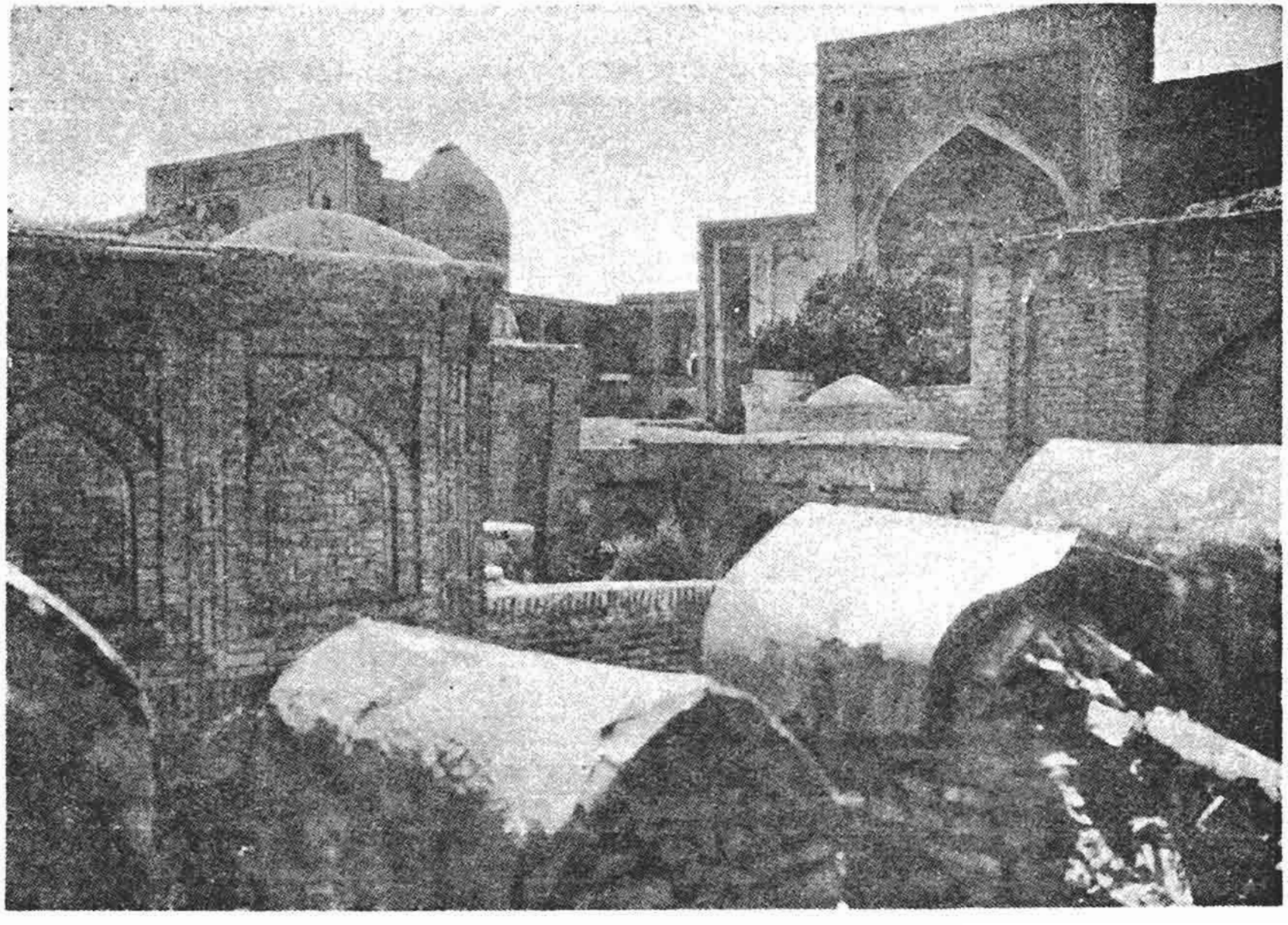

مزار بهاءالدین نقشبند (مجموعهٔ مسجد ومقبره)

(عکس از الوفسن)

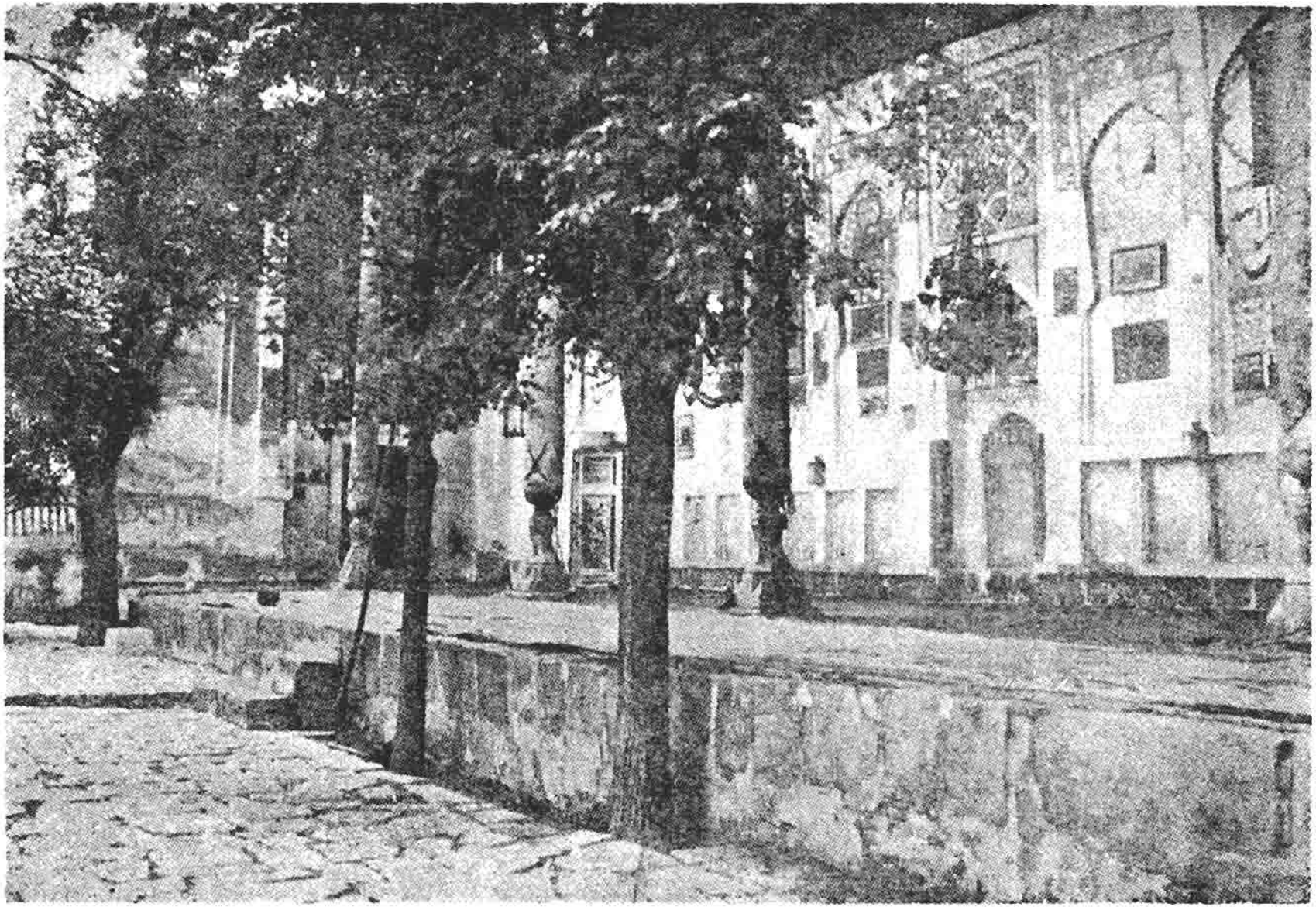

مزار بهاءالدین نقشبند (ایوان مسجد)

(عکس از الوفسن)

مزار سعدالدین کاشغری درهرات

مزار ملاحسین واعظ کاشفی در هرات

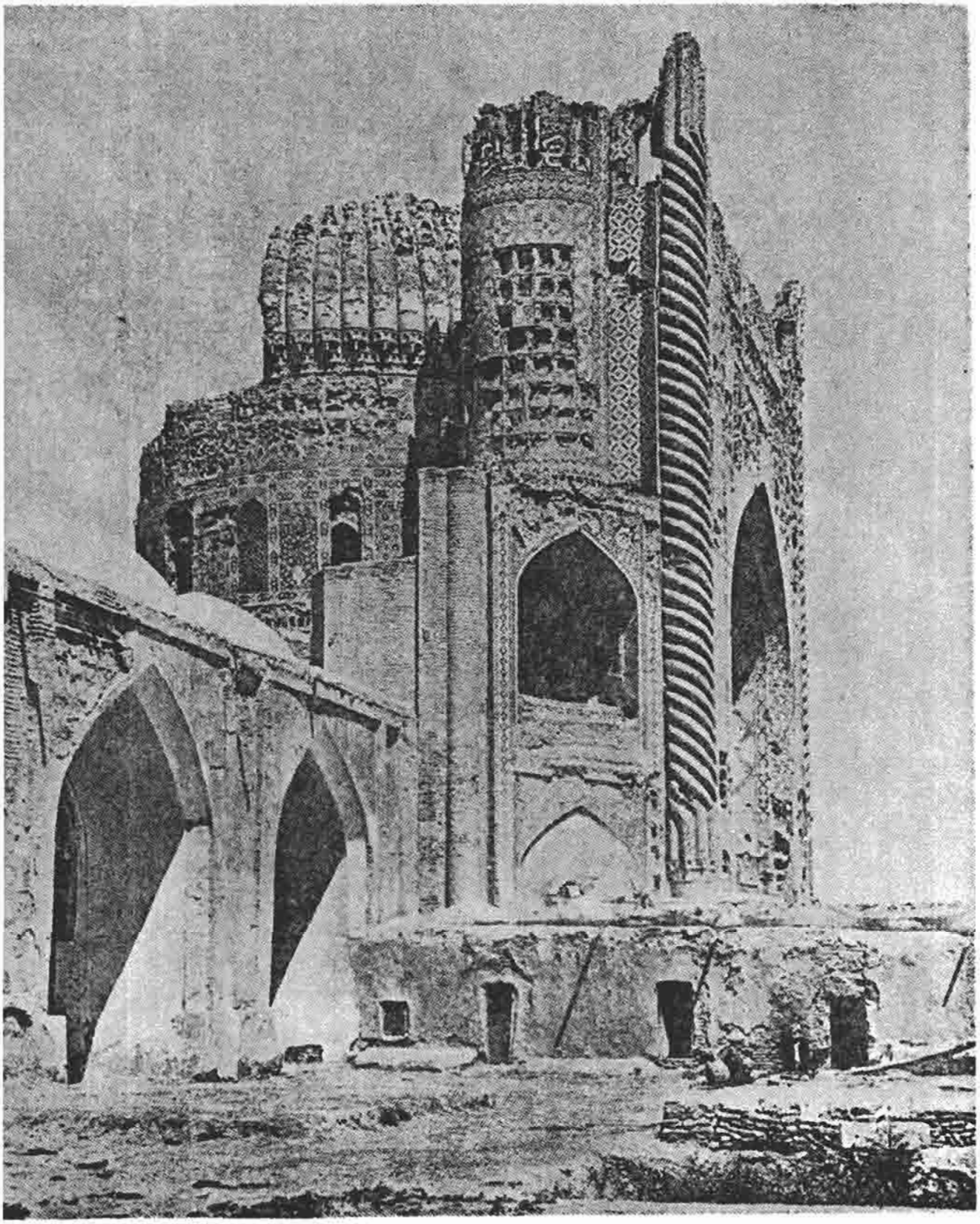

مزار و خانقاه ابونصر پارسا در بلخ (عکس از پوپ)

شجره نامهٔ سلسلهٔ نقشبندی*

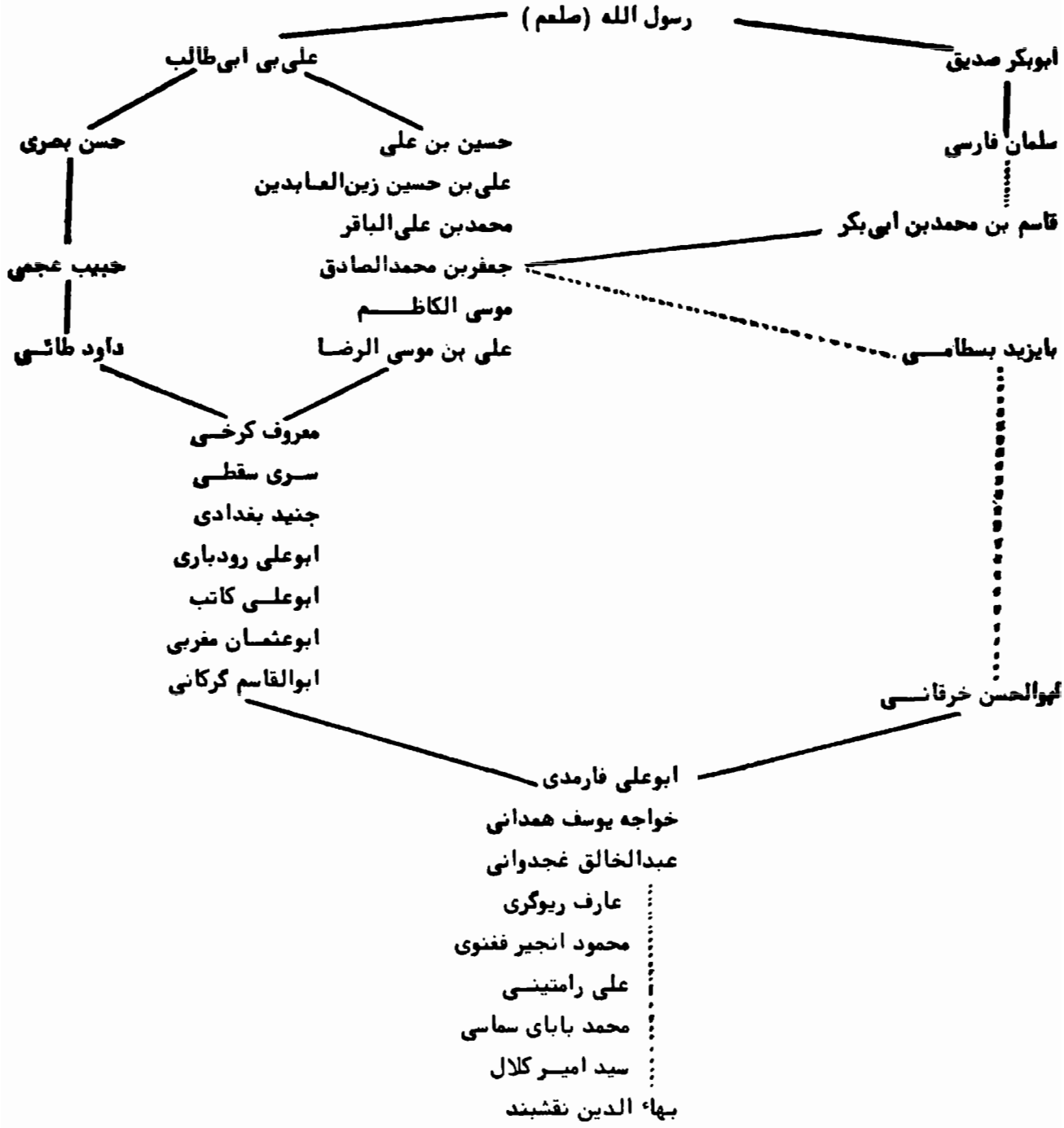

---

* ـ خطوط نقطه چین نمایندهٔ نسبت روحانی و عدم معاصرت است.

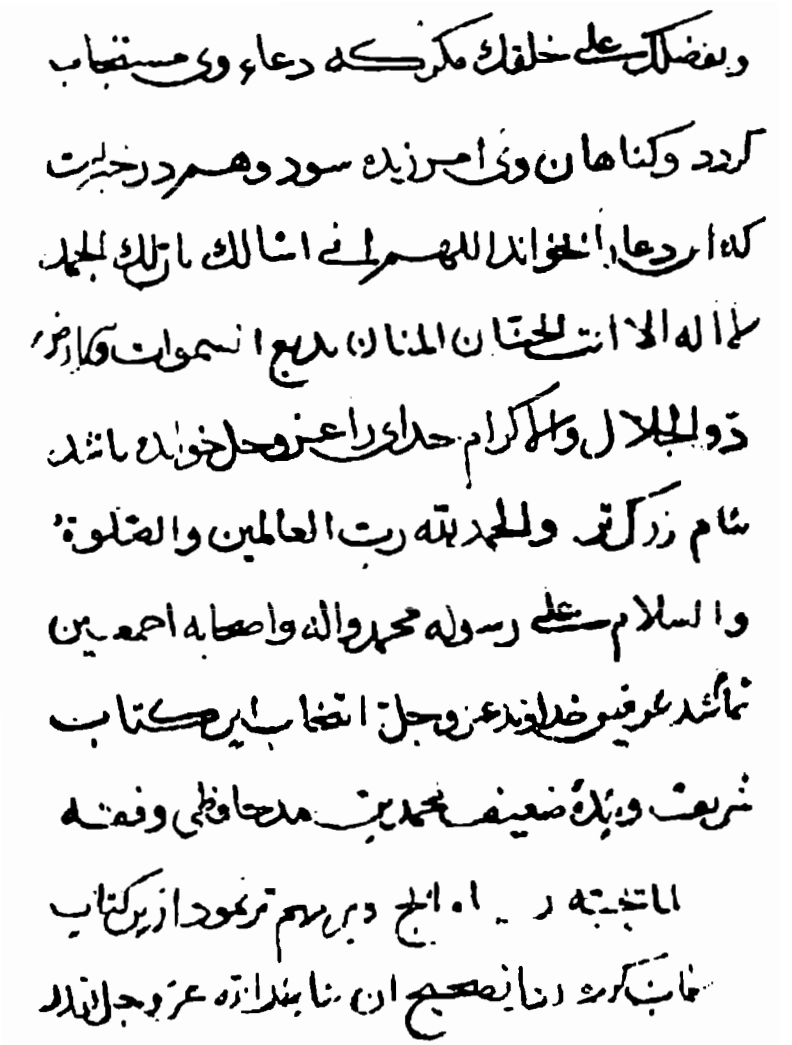

نمونهٔ خط محمد پارسا

(نسخهٔ رسالهٔ عقاید مکتوب در ۲۹ رجب ۷۹۵، ملکی مرحوم مهدی بیانی. نقل از ارمغان علمی ص ۲۳۰)

ارضی و سمائی و یسعنی قلب عبدی المؤمن الحدیث جمال سلطان الا الله
تجلی نماید بر حکم وعده اذکرکم مجرد از لباس حرف و صوت و خاصیت
کل شیء هالک الا وجهه آشکارا شود ذکر روح با ذاکری روح و وجود او در بحر
نامتناهی اذکرکم مستغرق و مستهلک در تجلی دو گفته اند حقیقة الذکر عبارة
عن تجلیه سبحانه لذاته بذاته من حیث الاسم المتکلم اظهارا للصفات الکمالیه
و وصفا بالنعوت الجلالیه والجمالیه و ذکر بی شرک خفی اکنون دست دهد سر
شهد الله انه لا اله الا الله هو اکنون آشکارا گردد بار خود بشود نه از من و تو
لمن الملک واحد قهار روح در بدایت فطرت اگرچه حق سبحانه بیگانگی ذات
اما بیگانگی نساخت زیرا که شناخت از شهود خیزد و شهود از وجود درست نیاید
شهود ضد وجود است چون وجود روح پدید آمد عین وجود او دوگانگی ثابت کرد
و شرح این اطنابی دارد و مقصود آنست که اشارت شود بجزئی از معنی آنچه حضرت
خواجه ما قدس الله روحه فرموده اند در معنی اذکرکم ذکر حق سبحانه بنده را
توفیق یاد کرد است بر آن مراتبی که ذکر راست یعنی ذکر زبان و ذکر دل و ذکر روح و ذکر

نسخهٔ B

ستر والاظهار لغير واجده اخفاء ومقصود گوینده کان از نشر و نشر
نیست زیرا که این نوع سخن طلب طالبان را قوت دهد و همت ایشان را قوی گرداند
واگر کسی را در سر بندادی بود در نیم نشکند تا فضل و کمال و افلاس خود به چند سخن بعضی ازشما
ایت لا تزن للخلق بمیزانك وزن نفسك بمیزان العلم یقین
لیتعلم فضلکم وافلاسك ما شد چه این بعضی از آن دقایق و رموزی است
الی کار و تبعات نیست مرا ازین قوم کردن آن یا از نفاذه گیتان این قوم تر تحسین که قصی دیگر
طاقت ندارم شعر کریم مرغان دیده را بیچ کس ۰ نوازش کرده ام تا نیم نپسا
کرنم زیشان آزیشان کنده ام ۰ خوش و کیین قصه از خان کنده ام ۰ و شیخ امام عارف ربانی
ابو یوسف بن ایوب همدانی را رسیده که چون این طایفه روی در حجاب آرند چه کنم تا بسعادت
ما نیم فرمود مرا بخوانند تا بخوانند و یکی از حدیقتان می فرماید کسی باید که سخن او گوید تا من شنوم
یا من گویم و او من شنود اگر درجت گفت و گو او گواهد بود مرا باجت چه کند اما پس هدایت
مواجید انفاس طیبه ایشان توان کرد ومن احسن قولا ممن دعا الی الله و
عمل صالحا شعر کرندارم از تکبر جزم بسته ۰ این سخن را در کلام ربسته
لقمه زان کاروان کردی رسته ۰ قسم من زان ریگستان درست ۰ نطفها نسبت با وقدرت یکیست
پیش دکر فهما مغرب تنگ ۰ آسمان نسبت بعرش آمد فرود ۰ در زمین عالمیش خاکی نبود
واین کلمات قدسیه اگرچه قصیرة المبانیات کثیرة المعانی است والقلیل دال علی
الکثیر والجزء ینبئ عن الکل العزیز بروزه انکه شیخ بزرگوار شیخ ابو عبد الرحمن سلمی
نیشابوری قدس الله سره که مصنف عتیق تفسیر و صاحب کتاب طبقات مشایخ قدس
الله ارواحهم در کتاب طبقات از نزدیک از ان کتاب مقدار بیست سخن که پیش ایراد فرموده
اند و همان مقدار در نظر اولوالابصار و پایه بینش و اعتبار دال بر سیرت و طریقت و علم
و حال آن بزرگوار کرده آینده و دران چند سخن پاره بعضی از علوم و معارف ایشان که اساس
سیر و سلوک بران اثبات کرده و بنا فیه است حسنه و تقبل الختام مع الالتجا علی المسالم و مواصل
انک بیت دنیا بدحال نخست ۰ پس سخن کوتاه باید والسلام ۰ و اکران کلمات

نسخهٔ S

متن

حمد وثنای بی‌حد ومنتها وشکر وسپاس بی‌اندازه وقیاس حضرت پادشاهی را ـ جل ذکره ـ که طالبان وصال و مشتاقان جمال او را دلیل وجود او هم وجود اوست وبرهان شهود اوهم شهود او.

(شعر)

تو بدو بشناس او را نی به خود راه ازو خیزد ازو نی از خرد

تَلَطَّفْتَ بِأَوْلِيائِكَ فَعَرَفُوكَ ولَوْ تَلَطَّفْتَ بِأَعْدَائِكَ لَمَا جَحَدُوكَ.

وصلوات متعالیات وتسلیمات متوالیات حضرت‌سیدی‌راکه جمیع انبیا را پیشوای بحق وهمهٔ اصفیا را رهنمای مطلق است.

(بیت)

خواجهٔ‌کونین وسلطان همه آفتاب جان و ایمان همه

وبرآل واصحاب و خلفا واحباب او، و برمحبان ومتابعان ایشان اجمعین الی یوم‌الدین.

امابعد. این کلمه‌یی‌چندست ازأنفاس نفیسه والفاظ متبرکهٔ‌حضرت

علیه صدر مسندارشاد وهدایت، جامع نعوت وخصایص ولایت، ملاذزمان، قطب اهل حقیقت وعرفان، مظهر صفات ربانی، مورداخلاق سبحانی؛ آنکه

(بیت)

گشت بی کبر و ریا و کینه‌یی نور قدسی را رخش آیینه‌یی
وان لقای او جواب هر سؤال مشکل ازوی حل شده بی قیل وقال
وَ عَلَی تَفَنُّنِ واصِفِیهِ بِحُسْنِهِ یَفْنَی اَلزَّمانُ و فِیهِ ما لَمْ یُوصَف
أَرَدْتُ لَهُ مَدْحاً فَمامِنْ فَضِیلَةٍ تَأَمَّلْتُ إلّا جَلَّ عَنْها وَ قَلَّت

أعنی: حضرت قُدْوَة العارفین إنسان عُیُون المُحَقِّقین ولمرث الانبیاءِ والمُرْسَلین شَیْخنا وسَیّدنا الشَّیْخ بهاء الحقّ والدّین محمّدبن محمّدالبخاری المعروف «نَقْش بند» ـ قَدَّسَ اَللّٰهُ رُوْحَهُ وطَیَّبَ مَشْهَدَهُ ونَوَّرَ ضَرِیحَهُ ونَفَعَنا بِمَحَبَّتِهِ واَلاقْتداءِ بِسِیرَتِهِ ـ وشمّه‌یی است از لطایفِ معارف که درخِلال اقوال در مجالس صحبت ـ عَلَی الدَّوام فِی اللَّیالِی والایّام ـ برزبان مبارك ایشان می گذرانیدند.

وبندهٔ ضعیف محمدبن محمدالحافظی البخاری ـ وفقه‌الله سبحانه لمایحبه ویرضاه ـ بعضی از آن کلمات قدسیه را ازسرصدق وارادت به نیت تیمن واسترشاد در قلم می آورد. و اکنون به امر واشارت اعزهٔ دوستان ـ متعنا‌الله بلقائهم وادام برکة بقائهم ـ حرفی چند از آن انفاس، برای تبرك واستیناس، در قیدکتابت درآورد؛ تاچون طالبان صادق و مخلصان محق به‌استماع این کلمات انتفاع گیرند، چنان بودکه گویا شرف مجلس صحبت ایشان را دریافته‌اند وازیشان سخن شنیده.

ذکر احوال ومقامات شریفه وکرامات وآثار عجیبه‌که از مبدأ تا منتها بریشان‌گذشته‌است ـ واکثر من ان تعد وتحصی‌است ـ اگرچه‌درین وقت قوی درخورست وپسندیده است، تا از نسمات ریاض احوال عجیبهٔ ایشان شمه‌یی به مشام جان طالبان صادق برسد ودلها و جانها را ازآن استرواحی باشد، وبرموجب عند ذکر الصالحین تنزل‌الرحمة در ذکر آن امید وصول به‌فضل رحمت الهی ونزول فیض نامتناهی باشد؛ امادرین وقت برین مقدار اقتصار افتاد.

وخود سخنان این طایفه‌که ازذوق و حال است نه ازحفظ وقال، بحقیقت چنانکه اهل بصیرت گفته‌اند فقه‌الله الاکبر وبرهانه الاظهر است ویقینی‌که اهل‌بصیرت را از تأمل درسخنان این‌طایفه بحاصل‌آید اقوی و اعلی بود از یقینی‌که از مشاهدهٔ خوارق عادات باشد، و ازینجا گفته‌اند:

(بیت)

موجب ایمان نباشد معجزات بوی جنسیت کند جذب صفات
معجزات از بهر قهر دشمنست بوی جنسیت پی دل بردنست

وچون سخنان این طایفه از تجلی‌کلام الهی بود، صفت‌آن سخن راکماهی‌دربیان نتوان‌آورد. ویکی ازکبرا می‌گوید: اَلحَمْدُلِلّٰهِ الَّذِی جَعَلَ الانْسانَ الکامِلَ مُعَلِّمَ المَلَكَ وَأَدارَ تَشْریفاً وَتَنْویهاً بِأَنْفاسِهِ الفَلَك. وبااین همه بعضی از مُنْکِران قرآن را «اَساطِیرُ الاَوَّلین*» خواندند. یُضِلُّ بِهِ

* «اِذْ تُتْلَی عَلَیهِ آیاتُنا قالَ اساطیرُ الاوّلین»: سورة القلم (۶۸)/۱۵.

كَثيراً ويَهْدِي بِهِ كَثيراً*

پس سخنان این طایفه كَنيلِ مِصْرَ مَاءٌ لِلْمَحْبوبين و بَلاءٌ عَلَى ٱلمَحْجوبين است.

(شعر)

هر کش افسانه بخواندافسانه است — وانکه دیدش نقدخود مردانه‌است
آب‌نیل‌است و به قبطی‌خون نمود — قوم موسی را نه خون بد آب بود
دشمن این حرف این دم در نظر — شد ممثل سرنگون اندر سقر
گر تو مرد راز جویی راز جوی — جان فشان‌وخون‌گری وباز جوی

بقدر تصفیهٔ دل ازعلایق وعوایق وشواغل وبرمقدار تأمل بسیاردر سخنان ایشان، فهم معانی ظاهره تخم‌معانی حقیقیه‌گردد وجمال‌حقیقت فهم روی‌نماید؛ باآنکه سخن این طایفه‌که ازعالم علم وراثت وعیان‌است نه ازعلم دراست وبیان، ازطوری است‌که هرچند ازآن‌طور به‌لسان علم وعبارت یا به لسان ذوق واشارت سخن‌گفتند، بحقیقت شرح او باکسی که بدان نرسیده است‌نتوانستند. مَا قَدَرُوا ٱللهَ حَقَّ قَدْرِهِ† وَ مازَادَ بَيانُهُم غَيْرَ سَتْرِهِ فَإِنَّ ٱلإعْرابَ عَنْهُ لِغَيْرِ ذائِقِهِ سَتْرٌ وَٱلإظْهارَ لِغَيْرِ واجِدِهِ إخْفاءٌ.

ومقصودگویندگان جز تنبیهی وتشویقی بیش نبود، زیراکه این نوع سخن طلب طالبان را قوت دهد وهمت ایشان راقوی‌گرداند. واگر کسی را در سرپنداری بود درهم شکند تا فضل دیگران و افلاس خود

* سورةالبقره (۲)/۲۶
† سورةالانعام (۶)/۹۱

ببینند . سخنِ بعضی ازمشایخ است: لاتَزِنْ ٱلخَلْقَ بِمیزانِكَ و زِنْ نَفْسَكَ بِمیزانِ الصِّدِیقینَ لِتَعْلَمَ فَضْلَهُمْ و إفْلاسَكَ.

شیخ شهید مجدالدین بغدادی ـ قدس الله روحه ـ دعا می‌کرد و می‌فرمود: الهی‌کار تو بعلت نیست، مرا ازین قوم‌گردان یا از نظارگیان این قوم‌گردان؛که قسمی دیگرطاقت ندارم.

(شعر)

گر نیم مرغان ره را هیچ کس ذکر ایشان‌کرده‌ام. اینم‌نه بس؟
گر نیم زیشان، ازیشان گفته‌ام خوش‌دلم کاین‌قصه‌ازجان‌گفته‌ام

و شیخ امام عارف ربانی ابویعقوب یوسف‌بن ایوب همدانی را پرسیدندکه چون این‌طایفه روی در نقاب‌آرند چه‌کنیم تابسلامت مانیم؟ فرمود: هرروز از سخن ایشان بخوانید .

ویکی از صدیقان می‌فرماید : کسی باید که سخن اوگوید تا من شنوم، یا من‌گویم واو می‌شنود. اگر درجنت‌گفت‌وگوی او نخواهد بود مرا با جنت چه‌کار . اقتباس جذوات مواجید از انفاس طیبه ایشان توان کرد. وَمَنْ اَحْسَنُ قَوْلاً مِمَّنْ دَعا إلَى ٱللهِ وَعَمِلَ صالحاً *

(شعر)

گر ندارم از شکر جز نام بهر این بسی بهتر که اندرکام زهر
آخرم زان کاروان گردی رسد قسم من‌زان رفتگان دردی رسد

* سورة فصلت (۴۱) /۳۳

نطقها نسبت‌به‌تو قشرست لیك پیش دیگر فهمها مغزست نیك
آسمان نسبت‌به‌عرش آمدفرود ورنه بس عالیست پیش خاك تود

واین کلمات قدسیه اگرچه قصیرةالمبانی‌است کثیرةالمعانی است. والقلیل یدل علی‌الکثیر والجرعة تنبی عن‌البحرالغزیر.

وقدوةالکبار شیخ بزرگوارشیخ ابوعبدالرحمن سلمی نیسابوری ـ قدس‌الله سره ـ که مصنف حقایق التفسیر وصاحب‌کتاب‌طبقات‌مشایخ‌اند ـ قدس‌الله ارواحهم ـ درکتاب طبقات‌ازهریك از آن‌کبارمقداربیست سخن کمابیش ایراد فرموده‌اند و همان مقدار را در نظر اولواالابصار واهل بینش واعتبار دال برسیرت وطریقت وعلم و حال آن‌بزرگ‌گردانیده و دران چندسخن بیان بعضی ازعلوم ومعارف ایشان‌که اساس سیر وسلوك بر آن‌است کرده ولنافیه أسوةحسنة فی‌تقلیل‌الکلام مع‌الدلالةعلی‌المرام. وحاصل آنکه:

(بیت)

در نیابد حال پخته هیچ خام پس سخن کوتاه باید والسلام

واگر این کلمات قدسیه را در بعضی از مواضع احتیاج به اندك شرحی افتد، اولی آن بود که آن شرح به‌استعانت و استمداد از کلمات مشایخ وانفاس نفیسهٔ اهل‌الله باشد. فان‌کلام المشایخ یفسر بعضه بعضاً . ودر میان دو سخن شرح ومشروح دایره‌یی در خط‌کشیده شودتا فصلی باشد منبی از وصل. زیرا:

(بیت)

جمله معشوقشت وعاشق‌پرده‌یی زنده معشوقست وعاشق مرده‌یی

واین ضعیف در خود نمی‌دید که برین معنی اقدام نماید، اما به حکم اشارت شریفهٔقدوة اهل‌الله صفوة اصحاب‌الانتباه سیدارباب‌الطریقه موضح رموز اهـل الحقیقة اسوة طلاب‌الیقین خدمت خواجه علاءِالحق والدین محمدبن محمد البخاری المشتهر بـ «عطار» ـ اطال‌الله مدة حیاته وافاض‌علی‌المسترشدین انوار برکاته ـ درین فرصت دراملاءِ این‌مجموع شروع افتاد . اگر مدد همت ونظر قبول ایشان باشد، زیادت‌گردد.

(بیت)

این‌سخن راچون تو مبدأ بوده‌یی گر فـزون گردد تواش افزوده‌یی
دیدهٔ غیبت چو غیب است اوستاد کم مبـادا در جهان این دید وداد
شرح تو حیف است با اهل جهان همچو راز عشق بـاید در نهان
لیك گفتـم وصف تو تـا ره برند پیش‌ازان‌کزفوت آن‌حسرت‌خورند

باشدکه درین کلمـات گفتن و نوشتن وجود ایـن ضعیف در میان نباشد واین جمع وتألیف به‌برکت دعـوات صالحهٔ صاحب‌نظـران سبب مزید درجات قربت‌گردد. وبه ـ سبحانه ـ الحول‌والقوة.

فمن تلك الكلمات القدسيه

[سلسلهٔ نقشبندی]

مسلمانی وانقیاد احکام ورعایت تقوی وعمل به‌عزیمت ودور بودن از رخصتها، بقدر قوت، همه نور وصفا و رحمت است وواسطهٔ وصول به درجات ولایت‌است. به‌منازل ومقامات شریفه، اولیاءالله ازپرورش این صفات می‌رسند.

●

آنچه حضرت خواجهٔ ما ـ قدس‌الله‌روحه‌ـدرین‌کلمات فرموده‌اند اشارت به‌آن نفسی است‌که ایشان را از حضرت خواجهٔ بزرگ خواجه عبدالخالق غجدوانی‌ـقدس‌الله روحه‌ـ رسیده است درمشاهده وواقعه که حضرت خواجهٔ مارا ـقدس‌الله روحه‌ـ واقع بوده‌است درمبادی جذبات و غلبات احوال ایشان. و این واقعه درآن شب بوده است‌که به سه مزار از مزارات متبرکه رسیدند درآن سیر وجذبه. اول مزار متبرك‌کـه در نواحی بخاراست ومنسوب است به‌خواجه محمدبن‌الواسع ـ رحمه‌اللهـ که‌ازکبار تبع تابعین‌اندورسیدن ایشان به بلاد ماوراءالنهر به‌نقل‌صحیح

ثـابت شده است. و امر حضرت خواجهٔ بزرگ مر حضرت خواجهٔ ما را درآن واقعه این بوده است که قدم درعزیمت زنی واز رخصتها دور باشی ومتابعت سنتهاکنی وازبدعتها اجتناب نمایی . ودیگرسخنان فرموده‌اند که به مبدأ سلوك ووسط ونهایت تعلق دارد.

وحضرت خواجهٔ ما ـ قدس‌الله روحه ـ علی‌الدوام در سلوك ازسر تحقیق به‌آن امرهاووصیتها عمل می‌کرده‌اند وبه عنایت‌حق ـ سبحانه و تعالی ـ نتیجهٔ عمل به هر وصیتی را در خود مطالعه می‌نموده‌اند. وبر موجب‌آنکه درآن واقعه‌مأمور بودند به عمل به‌عزیمت، به‌ذکر علانیه عمل نکردند، بواسطهٔ عمل به آن وصیتها ترقی در احوال باطنی خود مشاهده می‌نمودند.

وشرح قصهٔ‌آن واقعه وسایر احوال‌عجیبه وکرامات غریبهٔ ایشان در مقامات ایشان مسطورست‌که بعضی‌از اعزهٔ اصحاب وخلص احباب ـ متعناالله بلقائهم وایدهم وآواهم ـ به‌جمع وتألیف آن‌قصدی نموده‌اند. ان‌شاءالله ـ عزوجل ـ علی اکمل الوجوه و اجملها تمام گردد؛ وبه ذکر ونشرآن‌مقامات، گوشها وزبانهای محبان ومخلصان منور ومعطر شود.

وحضرت خواجهٔ مارا ـ قدس‌الله روحـه ـ در طریقت نظرقبول به‌فرزندی از خدمت شیخ طریقت خواجه‌محمد بابای سماسی است،که ایشان از خلفای حضرت عزیزان خواجه علی رامتینی‌انـد، و ایشـان از خلفای حضرت خواجه محمود انجیرفغنوی، و ایشان از خلفای حضرت خواجه عارف ریوگری، و ایشان از خلفای حضرت خواجه عبدالخـالق

غجدوانی قدس‌الله ارواحهم. و نسبت ارادت وصحبت وتعلم آداب سلوك وتلقین ذکر ایشان به‌خدمت‌امیرسیدکلال است ـ رحمه‌الله ـ که‌ازخلفای خواجه محمد بابای مذکورست.

اما نسبت تربیت‌حضرت خواجهٔ ما ـ قدس‌الله روحه ـ در سلوك بحقیقت ازروحانیت حضرت‌خواجهٔ بزرگ خواجه‌عبدالخالق غجدوانی است ـ قدس‌الله روحه ـ چنانکه شمه‌یی ازآن در بیان آمد. و حضرت خواجه عبدالخالق‌غجدوانی ازخلفای امام ربانی‌شیخ‌ابویعقوب یوسف‌بن ایوب همدانی‌اند. وخواجه یوسف همدانی را درتصوف انتساب به‌شیخ طریقت شیخ ابوعلی فارمدی طوسی است، که ازکبار مشایخ خراسانند، وحجةالاسلام امام محمد غزالی را تربیت درعلم باطن ازیشان است.

وشیخ ابوعلی فارمدی را درتصوف انتساب به‌دوطرفست: یکی‌به شیخ بزرگوارشیخ ابوالقاسم گرگانی طوسی است‌که نسبت سلسلهٔ مشایخ ایشان به سه‌واسطه ـ شیخ ابوعثمان مغربی و شیخ ابوعلی کاتب و شیخ ابوعلی رودباری ـ به سیدالطایفه شیخ جنید بغدادی می‌پیوندد. ودیگر نسبت شیخ ابوعلی فارمدی درتصوف به شیخ بزرگوار شیخ ابوالحسن خرقانی است که پیشوای مشایخ وقطب زمان خویش بوده‌اند.

وچون در آن عهدهای گذشته صاحب دولتان حقیقی که کاملان راه وسالکان طریق انتباه‌اند بسیار می‌بوده‌اند، ودر دوره‌های اخیرکمتر ـ بل اعز من‌الکبریت‌الاحمر ـ گشته‌اند، لاجرم وقت بودی که‌طالبان صادق بعد ازآن درصحبت ومتابعت یکی از کبرای دین و مقتدایان‌اهل

یقین مرغ روحانیت ایشان از بیضهٔ بشریت بواسطهٔ تسلیم تصرفات آن مقتدابکلی بیرون آمده بودی، ازبسی کاملان مکمل دیگر نظر تربیت وقبول یافتندی، وبه‌شرف صحبت وسعادت خدمت ایشان رسیدندی، و انوار علوم ومعارف واحوال ازیشان اقتباس کردندی؛ و نسبت انتساب ایشان درتصوف وعلم باطن متعدد ومتضاعف شدی.

وشیخ شهیدشیخ مجدالدین بغدادی ـ قدس‌الله روحه ـ اشارت به‌این معنی فرموده‌اند که درسند علم باطن هرچند واسطه بیشتر، آن اسناد عالی‌تر، زیرا که مشایخ که مقتبسان انوار حقیقت‌اند از مشکوة نبوت، هرچند انوار بواطن ایشان‌را اجتماع بیشتر، راه برطالب‌بواسطهٔ آن روشن‌تر، که نور علی نور یهدی‌الله لنوره من یشاء* است.

وازینجاست که همهٔ مشایخ را اتفاق است که معروف کرخی را ـقدس‌الله روحه ـ که سلسلهٔ اکثر مشایخ بدو می‌پیوندد انتساب در علم باطن به‌دو طرفست: یکی به‌داود طایی است ـ قدس‌الله روحه ـ که او را نسبت درین معنی به‌حبیب عجمی است، واورا به‌حسن بصری است،و حسن بصری راـ رضی‌الله عنهـ به‌امیر المؤمنین علی ـ کرم‌الله وجهه ـ وایشان را به‌حضرت رسالت ـ صلی‌الله علیه‌وسلم. ودیگرمعروف‌کرخی را انتساب درعلم باطن به‌امام علی‌بن موسی‌الرضاست رضی‌الله عنهما. و ایشان را به‌پدرخود موسی‌الکاظم. و ایشان رابه‌پدر خود امام‌جعفرصادق رضی‌الله عنه. و طریق ایشان طریق ائمهٔ اهل بیت است اباًعن جد

* سورةالنور (۲۴)/۳۵.

ـرضوان‌الله علیهم اجمعین ـ چنانکه مشهورست. وسلسلهٔ ائمهٔ‌اهل بیت را ـ رضی‌الله عنهم ـ درعلم‌ظاهر وعلم‌باطن علماء وکبرای امت ـ رضی‌الله عنهم ـ بیاناً لعزتها ونفاستها وتعظیماً لشأنها «سلسلة‌الذهب» نامند.

وشیخ ابوالحسن خرقانی را انتساب درتصوف به سلطان‌العارفین شیخ ابویزیدبسطامی است ـ قدس‌الله روحهما ـ و تربیت ایشان‌درسلوك از روحانیت شیخ ابویزیدست. و ولادت شیخ ابوالحسن بعد از وفات شیخ‌ابویزید بمدتی است. وشیخ ابویزید را انتساب در تصوف به‌امام جعفر صادق است رضی‌الله عنه. وتربیت ایشان هم از روحانیت امام جعفرست. وبه نقل صحیح ثابت شده‌است‌که ولادت شیخ ابویزید بعد از وفات امام جعفرست.

وامام جعفر را انتساب درعلم باطن به‌دوطرفست: یکی به‌پدرخود امام محمد باقرست رضی‌الله عنه، و امام محمد باقررا به‌پدر خود امام زین‌العابدین علی‌بن‌الحسین است رضی‌الله عنهم. وامام زین‌العابدین را به‌پدر خود سیدالشهداءِالحسین‌بن علی‌است رضی‌الله‌عنهم. وسیدالشهداءِ حسین‌بن‌علی را به‌پدرخود امیرالمؤمنین علی‌بن ابی‌طالب است کرم‌الله وجهه. وامیرالمؤمنین علی را بـه‌حضرت رسالت سیدالمرسلین صلی‌الله علیه وسلم وعلی آله و اصحابه اجمعین. ودیگر امام‌جعفر را انتساب در علم باطن به‌پدر مادرخود قاسم‌بن محمدبن ابی‌بکرالصدیق‌است رضی‌الله عنهم.

و قاسم‌بن محمد ازکبار تابعین است و از فقهای سبعه که درمیان

تابعین مشهورند وآراسته به‌علم ظاهر وباطن. وقاسم را ـ رضی‌الله عنه ـ انتساب درعلم باطن به‌سلمان فارسی است رضی‌الله عنه. و سلمان فارسی را ـ رضی‌الله عنه ـ با وجود دریافتن شرف صحبت رسول ـ صلی‌الله علیه وسلم ـ و تشریف «سلمان منا اهل‌البیت» انتساب در علم باطن به امیر ـ المؤمنین ابوبکرصدیق ـ رضی‌الله عنه ـ نیزبود بعد از انتساب به‌حضرت رسول‌الله‌صلی‌الله‌علیه وسلم.

و همچنین اهل تحقیق برآنند که امیرالمؤمنین علی ـ کرم‌الله وجهه ـ بعد از حضرت رسالت ـ صلی‌الله علیه وسلم ـ از آن خلفای رسول ـ علیه‌الصلوة والسلام ـ که برامیرالمؤمین علی مقدم بودند هم به‌نسبت باطن تربیت یافته‌اند.

و شیخ‌الطریقه شیخ ابوطالب مکی ـ قدس‌الله روحه ـ در کتاب قوت‌القلوب فرموده است که قطب‌الزمان در هرعصری الی‌یوم‌القیامه در مرتبه و مقام نایب مناب ابوبکر صدیق است رضی‌الله عنه. و آن سهٔ دیگر از اوتاد که فروتر از قطب‌اند در هر زمانی نایب مناب آن سه خلیفهٔ‌دیگرند: امیرالمؤمنین عمروعثمان و علی رضی الله عنهم اجمعین. و برمثل یقین وصفت وحالت ایشان‌اند. وآن شش دیگر ازین صدیقان که صفت‌ایشان اینست‌که بهم تقوم‌الارض‌وبهم یدفع‌البلاء عن‌اهل‌الارض وبهم یرزقون و بهم یمطرون، در هرزمانی نایب مناب شش دیگرند از عشرهٔ مبشره رضوان‌الله علیهم اجمعین.

و حضرت رسالت ـ صلی‌الله‌علیه وسلم ـ در اواخر حیات خطبه

فرمودند و در آن خُطبه چنین گفتند: أَمّا بَعْدُ فَإِنَّ اللهَ ـ عَزَّوَجَلَّ ـ إِتَّخَذَ صاحِبَكُمْ خَلیلاً وَلَوْ كُنْتُ مُتَّخِذاً أَحَداً خَلیلاً لَاتَّخَذْتُ اَبابَكْرٍ خَلیلاً. و درحدیثی دیگر فرموده‌است: إِنَّ اللهَ ـ عَزَّوجَلَّ ـ إِتَّخَذَ إبْراهِیمَ خَلیلاً وَمُوسَی نَجِیّاً وَاتَّخَذَنی حَبیباً، ثُمَّ قالَ: وَعِزَّتی لَأُوثِرَنَّ حَبیبی عَلَی خَلیلی ونَجِیّی.

مضمون این دو حدیث آن است که اهل بصیرت و ارباب تحقیق گفته‌اند: «خلت» عبارت است ازدو مقام: یکی نهایت مرتبهٔ محبی، واین معنی مرادست درحدیث دوم؛ ودیگر نهایت درجات و مراتب محبوبی، و مراد این معنی است درحدیث اول. و هیچ کس را با حضرت رسالت ـ صلی الله علیه وسلم ـ درین مرتبه شرکت نیست. ولفظ «مقام محمود» مشعر به‌این نهایت و به‌این درجهٔ کمال است.

وآنکه فرمود: «اگر کسی را درین مقام خاص با من شرکت بودی ابوبکر را بودی» دلیل است برآنکه ابوبکر ـ رضی الله عنه ـ بحسب ولایت و علم باطن که علم بالله است اکمل و افضل واعظم و اعلم اولیای امت است، بل که اکمل همهٔ صدیقان است بعد از پیغامبران؛ و صدیق اکبرست. وکبرای اهل بصیرت را ـ قدس الله ارواحهم ـ برین معنی اجماع است. واین معنی بکلی دفع خیال کسانی می‌کندکه برخلاف این اعتقاد دارند، وافضلیت اورا تأویل کرده‌اند و به وجهی دیگر گفته.

و از آنچه مذکور گشت از احوال حضرت خواجهٔ ما ـ قدس الله روحه ونور ضریحه ـ درین محل، واز بیان سلسلهٔ مشایخ ایشان ـ قدس الله ارواحهم ـ معلوم می‌گرددکه ایشان را طریقهٔ اویسیان بوده‌است. وبسیاری

ازمشایخ ایشان‌که درین سلسله مذکورند «اویسی» بوده‌اند.

ومعنی‌اویسی آن است‌که حضرت شیخ طریقت شیخ عطار ـ قدس‌الله روحه ـ گفته‌اند که قومی از اولیاءالله باشندکه ایشان را مشایخ طریقت وکبرای‌حقیقت «اویسیان» نامند وایشان‌را درظاهر حاجت به‌پیری نبود، زیراکه ایشان‌را حضرت نبوت ـ علیه‌السلام ـ درحجرعنایت خود پرورش می‌دهد بی‌واسطهٔ غیری، چنانکه اویس‌را داد رضی‌الله عنه. و این عظیم مقامی بودوبس عالی، تاکرا اینجا رسانند واین دولت روی به‌که نماید ذلك فضل‌الله یؤتیه من‌یشاء والله ذوالفضل‌العظیم * .

وبسیاری از مشایخ طریقت را در اول سلوك توجه به‌این‌مقام بوده است؛چنانکه شیخ‌بزرگوارابوالقاسم گرگانی طوسی‌را ـ که‌سلسلهٔ مشایخ حضرت ابوالجناب نجم‌الکبرا ـ به ایشان می‌پیوندد، و از طبقهٔ شیخ ابوسعید ابوالخیر وشیخ ابوالحسن خرقانی‌اند ـ قدس‌الله ارواحهم ـ در ابتدا ذکر این بودکه علی‌الدوام گفتی: اویس اویس.

ودر طریق سلوك، ارواح مقدسه وسایط‌اند در وصول فیض‌ربانی وتجلیات رحمانی، اما در طریق جذبه که‌طریق وجه خاص است هیچ واسطه در میان نبود. و مقصود از ذکر «لااله‌الاالله» توجه بوجه خاص است‌که ضروری همه موجودات است، و التجا واعتصام به سفت قیومی است چنانکه شیخ فریدالدین عطار می‌فرماید:

* سورةالجمعه (۶۲)/۴.

(شعر)

پادشاهـا دل بـه خـون آغشته‌ایم
پای تا سر چون فلك سر گشته‌ایم
گفته‌ای مـن باشمایـم روز و شب
یـك نفس فـارغ مباشید از طلب
چون که با لطف چنین همسایه‌ایم
لطف توخورشید و ماچون سایه‌ایم
چه بود ای‌جان‌بخش بی‌سرمایگان
گـر نگه‌داری حـق همسایگـان
رهبـرم شو زانـکه گمـراه آمـدم
دولتم ده گـر چـه بیگـاه آمـدم
هر کـه در کـوی تـو دولتیار شد
در تـو گم گشت وزخود بیزار شد
مبتلای خـویش و حیـران تـوام
گـر بـدم ورنیك هـم زان تـوام
نیستم نـومید و هستم بـی‌قـرار
بوکه در گیرد یکـی از صد هزار

و منها

[جلال و جمال]

چون سالك را به‌هردو صفت جمال و جلال پرورش دهند، جلال اورا جمال بود و جمال اورا جلال باشد. دراستیلای خوف، رجا بود و در غلبهٔ رجا، خوف باشد. و در عین‌آن زمان‌که مظهر صفات جلال‌گردد به‌صفت جمال تواند توجه نمود.

آن نظر سلطان‌العارفین ابویزید بسطامی ـ قدس‌الله سره ـ بر مرید ابوتراب نسفی نظر جلال بود به‌نسبت تجلی ذات. وآن مرید به صفت جمال پرورش یافته بود. و اگر به‌هردو صفت پرورش یافته‌بودی، اورا قوت‌کشیدن‌آن‌نظرسلطان‌العارفین بودی، ووجود بشریت اومتلاشی نگشتی.

وقتی با محمد زاهد که درویشی صادق بود، درصحرایی بودیم به‌کاری بیرون آمده، و تیشه‌ها باما بود. حالتی پدیدآمد، تیشه‌ها را گذاشتیم و روی در آن بیابان آوردیم. باهمدیگر از هرنوع سخن می‌گفتیم. تاسخن بدانجا رسید که سخن در عبودیت و فدا می‌رفت. او

گفت: فدا تاچه غایت باشد؟ گفتم: تاغایتی که اگر درویش را گویند ترا می‌باید مردن، فی‌الحال میرد.

و درین زمان گفتن صفتی درمن پدیدآمدکه روی‌به‌محمد زاهد کردم وگفتم: «بمیر». درحال محمدزاهد بیفتاد وروح از بدن وی بکلی مفارقت‌کرد. ومدتی برین صفت بگذشت. تن او بعد مفارقت روح بیفتاده بود، و پشت بر زمین و روی در آسمان و پای سوی قبله از چاشت تا نیمروز.

و آن‌روز بغایت هوا گرم بود و آفتاب دربرج میزان بود. از آن صفت قوی مضطرب شدم و نیك متحیر گشتم. در نزدیك آنجا سایه‌یی بود، زمانی درآن سایه درآن حیرت نشستم. و باز از آنجا نزد وی آمدم. و در وی نگاه‌کردم، رنگ روی او از تأثیر گرمی هوا به‌سیاهی می‌زد. حیرت من زیادت شد. ناگاه در آن حیرت‌الهامی به‌دل من رسید که بگوی: محمد! زنده‌شو. سه‌بار این‌کلمه را گفتم. اثر حیات دروظاهر شدن‌گرفت، و در اعضای‌وی حرکتی پیدا آمد، و در همان ساعت زنده شد، و به‌حال اصلی باز آمد.

و به‌خدمت امیر سید کلال رفتم و این قصه را با ایشان عرض می‌کردم. چون دراثنای قصه‌گفتم که روح از بدن او مفارقت‌کرد، ومن متحیر شدم؛ امیر فرمودند: ای فرزند چرا درآن حالت حیرت نگفتی زنده‌شو؟! گفتم: الهامی رسید تا چنین‌گفتم، و او به‌حال خودآمد.

●

اهل تحقیق گفته‌اند: پرورش به‌هردو صفت جلال و جمال سالك را وقتی بودکه به‌حقیقت محبت ذاتی رسد. و یکی از علامات رسیدن به‌حقیقت محبت ذاتی سالك را آن بودکه جهات صفات متقابلهٔ محبوب همچون اعزاز و اذلال و ضرونفع نزدیك سالك یکسان بود.

و نیز اهل تحقیق گفته‌اند: یُعْطِی ٱلحَقُّ ـ سُبْحَانَه ـ ٱلْمَحْبُوبَ مِنْ اَوْلیائِهِ فِی ٱلدُّنْیا أَوَّلَ ما یُعْطِی اَهْلَ ٱلْجَنَّةِ فِی الآخِرةِ. وهُوَ قَوْلُه «کُنْ فَیَکُونُ» وتِلْكَ ٱلکَلِمَةُ صُورَةُ ٱلإرادَةِ ٱلکُلِّیةِ.

و درصفت این مقام است آنچه گفته‌اند:

(بیت)

چون چنین خواهی خداخواهد چنین
می‌دهد حق آرزوی متقین
کان لله بوده‌یی در ما مضی
تا که کان الله پیش آمد جزا

اماکمال معرفت وکمال ادب اقتضای آن‌کندکه آن ولی محبوب ارادت خود را تابع ارادت حق‌گرداند، وارادت حق را تابع ارادت‌خود نسازد؛ و بشناسدکه آن حضرت تبعیت را نشاید و اگر این صفت ازوی ظهورکند بی‌اختیار وی باشد.

(بیت)

چون ولی را هست قدرت ازاله تیر جسته باز گرداند ز راه

ونیز گفته‌اند: اولیاءالله در وقت ظهور مثل این صفت، عیسوی ـ

المشهد باشند؛ یعنی آن‌مرتبهٔ‌زنده‌گردانیدن‌ایشان را بواسطهٔ روحانیت عیسی باشد علیه‌السلام.

سلطان العارفین ابویزید بسطامی ـ قدس‌الله روحه ـ مورچه‌یی در قدم مبارك او سپرده شد. ازکشته شدن آن مورچه متألم ومتأثرگشت. الهامی به‌دل او رسیدکه: درآن مورچه دردم. دردمید مورچه زنده شد. درآن حالت شیخ ابویزید عیسوی‌المشهد بود.

ونیزگفته‌اند: کاملان‌اولیا رانصیبی تام است ازنور حیات‌حقیقیه، که صفت ذاتیهٔ‌فطرت سلیمهٔ انسانیه‌است؛ ایشانندکه‌برطهارت فطرت‌اند و ازظلمات طبیعت و صفات بشریت‌که تغییرکنندهٔ آن فطرت است خلاص یافته‌اند. و چون ایشان از نور حیات حقیقی بهرهٔ تمام دارند، به‌آن نور بربواطن و استعدادات وخواطر ونیات واعمال واحوال مخفیهٔ خلق مطلع می‌شوند به‌طریق فراست. و ازمطالعهٔ هیآت و اوضاع بدنیه آن معانی مخفیه را ادراك می‌کنند. و دیگرهم‌به‌آن نور حیات حقیقیه ـ که نور الهی است ـ دلهای طالبان مستعد را زنده می‌گردانند. وآن زنده‌گردانیدن به‌حیات حقیقیه شریف‌ترست از زنده‌گردانیدن به‌حیات حسیه. اما زنده‌گردانیدن به‌حیات حسیه و مظهر احیای حسی شدن کمترست وقوع وی درمیان اولیاء الله، وعظیم‌ترست در نفوس‌خلق بدان التفات نمودن.

و منها

[قرب و بعد]

همه دور افتادگیهای خلق از آن است که خود را دور می‌اندازند وباختیار بار بر خود زیادت می‌کنند، واگر نه قصور درفیض الهی نیست.

خدمت امیر سید کلال تمثیل می‌نمودند ومی‌فرمودند: تا نم تعلقات دور نشود، کوزهٔ وجود شایستهٔ آن نگردد که او را در خمدان تصرف درآرند. و باز چون کوزه‌ها را در خمدان درآورند، بعضی از خمدان درست بیرون می‌آید بعضی شکسته؛ واین به نسبت ظهور ارادت ازلی است، با این همه آن راکه شکسته بیرون آمده است، فی‌الجمله هم امیدی هست که دیگر باره او را آرد سازند وباگلی دیگر یارکنند وبار دیگر به‌خمدان برند، تا باشدکه این بار درست بیرون آید.

وفرمودند: امیر در آخر حیات سه شبانروز روی به قبله متوجه نشسته بودند وباکس سخن نمی‌گفتند. بعدازآن بسخن بازآمدندوشکر گفتند وفرمودند: مقصود ازین توجه آن بودکه شناخته شودکه این در را به‌قبول بازمی‌کنند یا به رد.

●

اولیاءالله را بحکم آیت لهم البشری فی الحیوة الدنیا وفی الاخرة* هم در دنیا در وقت رفتن ازحق ـ سبحانه و تعالی ـ بشارت می‌بود بقبول وغفران.

ودیگر آنچه فرمودند. «همه دورافتادگیها ... الی آخره» بنابر آن است که هرچند بنده را صفت اختیار وخواستهای طبیعی کمتر می‌گردد، وجود بشریت بیشتر نفی می‌شود؛ واز آن نفی، قربت بنده به‌حق ـ سبحانه وتعالی ـ زیادت می‌گردد، زیراکه گفته‌اند:

(بیت)

قرب حق دوری تست از بود خویش بی زیان خود نیابی سود خویش

وبه مقدار نفی اختیار بنده را با حضرت الوهیت موافقت در تدبیر وتقدیر او بیشتر می‌شود، وبه مقام رضاوسعادت رضی‌الله عنهم ورضوا عنه† نزدیکتر می‌گردد، وهمواره بنده بواسطهٔ ترك اختیارها و خواستهای گوناگون طبیعی ومحوکردن آن صفات وهیآت بشریت ازخود، در درجات قربت ترقی می‌نماید؛ تاچون به‌درجهٔ اعلای بی‌اختیاری برسدکه او را بحقیقت هیچ خواستی نماند. آنگاه از حضیض بشریت به‌ذروهٔ عبودیت تواند ترقی نمود، وشایستهٔ آن تواندگشت که به‌تصرفات جذبات الوهیت او را به مرتبهٔ الفناء فی‌الله و البقاءبه رسانند، که اول درجات ولایت خاصه است ومنتهای سیر الی‌الله است ومبداءِ سیر فی‌الله است.

* سورة یونس (۱۰)/۶۴.

† سورة المائده (۵)/۱۲۲

و عجایب این‌طور را نهایت نیست و سلوك که سیرالی‌الله است، غالباً به حکم سنت الهی شرط این جذبه است که در سیر فی‌الله است، نه آنکه علی‌القطع هر که طلب‌کند بیابد، یا هر که سلوك کند به مقصد برسد.

(بیت)

نه هر صدف که فروخورد قطرهٔ باران
درون سینهٔ او گشت جای دردانه
صدف بباید و باران و بحر و چندین سال
هنوز نیست مقرر که می‌شود یا نه

خَلِیلَیَّ قُطّاعُ ٱلفَیافِی اِلَی ٱلحِمَی
کَثِیرٌ وَ اَمّا ٱلوَاصِلُونَ قَلِیلٌ

غواصان را اگر چه بیمی نبود
در هر صدفی در یتیمی نبود
در عمر بنادر آنچنانی افتد
وین دولت هر سیه گلیمی نبود

واین سیر فی‌الله را مقام وصول خوانند. درسیرالی‌الله، سیرعاشق است به‌معشوق؛ ودر سیر فی‌الله، سیر معشوقشت درعاشق. واین سعادت بعد از فنای صفات بشریت و بی‌اختیاری حقیقی میسر گردد؛ چنانکه‌در هر دو عالم او را هیچ مرادی وخواستی جز او نباشد واین بی‌اختیاری حقیقی بواسطهٔ بی‌اختیاری در تسلیم ولایت شیخ بود. تسلیم ارادت‌شیخ

نردبان تسلیم احکام قضا وقدرست. چون اینجا ازعهدهٔ تسلیم بیرون آید، آنجا تسلیم تواند بود. چون ازعهدهٔ تسلیم در تصرف ولایت‌شیخ بیرون آید، تتق عزت از پیش جمال حقیقت بگشایند وقاصد به مقصود ومرید به مراد رسد.

و منها

[صفات]

اثر توجه به روحانیت اویس قرنی ـ رضی‌الله عنه ـ انقطاع تام وتجردکلی ازعلائق ظاهری وباطنی‌بود. وهرگاه توجه به‌روحانیت‌قدوة‌الاولیاء خواجه محمد علی‌حکیم ترمذی ـ قدس‌الله‌روحه ـ نموده‌شدی، اثرآن‌توجه ظهور بی‌صفتی محض بودی، وهرچنددرآن‌توجه‌سیرافتادی هیچ اثری وگردی وصفتی مطالعه نمی‌افتاد.

چون وجود روحانیت در انوار حقیقیهٔ بی‌نهایت محو شود، هر چندآدمی از خود وجودی طلبد وآنچه سرمایهٔ ادراك است‌از خویشتن بجوید، جز بی‌صفتی و بی‌نهایتی چیزی دیگر نبیند.

●

این سخنان را وقتی می‌فرمودندکه از مبادی سلوك واحوال‌خود حکایت می‌کردند و توجهات خودرا به ارواح طیبهٔ مشایخ‌کبار ـ رضی‌الله عنهم ـ وظهور اثر هر توجهی در بیان می‌آورده‌اند.

گفته‌اند: اولیاءالله مختلف‌اند: بعضی بی‌صفت‌اندو بی‌نشان، و بعضی

بصفت‌اند، وبعضی ازیشان‌از صفات نشانمندگشته‌اند. مثلا گویند: ایشان اهل معرفت‌اند، یا اهل معاملت‌اند، یا اهل محبت‌اند، یا اهل توحیدند. وکمال حال و نهایت درجـات اولیا را دربی‌صفتی و بی نشـانی گفته‌اند. بی صفتی اشارت به‌کشف ذاتی‌است، که مقامی بس بلندست ودرجه‌یی بس شریف است ، وعبارت و اشارت ازکنه‌آن مرتبه قاصرست.

(شعر)

برتر از علم است و بیرون ازعیان ذاتش اندر هستی خود بی نشان
زونشان جز بی نشانی کس نیافت چاره‌یی جز جان‌فشانی‌کس نیافت
گر عیان جویی نهان آنکه بود ورنهان جویی عیان آنکه بود
وربهم جویی چو بیچون است او آن زمان از هر دو بیرون است‌او
صد هزاران‌طور از جان برترست هرچه خواهم‌گفت‌اوزان‌برتراست
عجز ازآن همراه شد با معرفت که نه در شرح آید ونی در صفت

وکمال این مرتبهٔ بی‌صفتی حضرت سیدالمرسلین راست ـ صلی‌الله علیه وسلم ـ وهمه انبیاواولیا ـ علی‌حسب مراتبهم ـ خوشه‌چینان خرمن سعادت اویند، وبه استمداد از باطن‌مقدس او در درجات‌آن مرتبه ترقی می‌نمایند؛ ومقام محمودکه‌مخصوص به حضرت‌اوست اشارت به‌کمال‌این مرتبه است.

واز خواص مرتبهٔ بی‌صفتی‌آن است‌که صاحب این مرتبه از اهل تمکین بود، واز صحبت قلب به صحبت مقلب قلب پیوسته باشد، و به جمیع صفات واخلاق الهی‌متصف ومتخلق‌باشد ومتصرف براحوال باطنی.

و بنابرین اورا ابوالوقت‌گویند، واز صفتی به‌صفتی باختیار خود تواند انتقال نمودن، وازبقایای وجود بشریت بکلی صافی شده باشد و از آن معنی‌گفته‌اند:

(شعر)

صوفی ابن الـوقت باشد در مثال لیك صافی فارغست از وقت وحال
حـالها موقـوف عزم و رای او بسته بـر رای جهـان آرای او

ومنها

[ذکر]

حدیث «اِجْمَعُوا وُضُوءَ کُمْ جَمَعَ اللّٰهُ شَمْلَکُمْ» اشارت است به‌آنکه وضوی باطن را با وضوی ظاهر جمع کنید، تا استقامت باطن بحاصل آید. واستقامت باطن آن‌است که درجنب کلمهٔ توحید همهٔ تعلقات روحانی وجسمانی منفی گردد؛ ونفی این‌همه تعلقات استقامت احوال‌است. ودلیل بر استقامت احوال، استقامت افعال است، که امتثال امر ونهی خداوندی است و تعظیم فرمانهای حضرت او جل ذکره. وجز به استقامت افعال استقامت احوال معلوم نمی‌گردد.

روندهٔ راه را هرآینه روش وکوشش می‌باید تاکار او بجایی رسد. «روش» یعنی رعایت ادب با اهل‌الله. «کوشش» یعنی سعی نمودن درکارهای حق ـ سبحانه وتعالی ـ وعمل کردن به‌آنچه اورا معلوم شده‌است. هرچه می‌گوییم از لوازم است که به‌آن عمل کنیم لِمَ تَقُولونَ مَالَا تَفْعَلونَ* کاری مشکل است.

* سورة الصف (۶۱)/۲

فاذکرونی اذکرکم*، ذکرحق ـ سبحانه وتعالی ـ توفیق یادکردن است بر آن مراتبی که ذکر راست. وهرچه دیده‌شد ودانسته شدهمه‌غیرست وحجاب . به حقیقت‌کلمهٔ «لا»آن را نفی بایدکردن.

ونفی خواطرکه شرط اعظم سلوك است، بی تصرف عدم در وجود سالك ـ که‌آن تصرف عدم، اثر و نتیجهٔ جذبهٔ الهی‌است ـ بکمال میسر نگردد. ووقوف‌قلبی‌برای‌آن است‌که تا اثر آن جذبه مطالعه‌کرده شود، وآن اثر دردل قرارگیرد. ورعایت عدد درذکر قلبی برای جمع خواطر متفرقه است.

ودر ذکر قلبی چون‌عدد از بیست‌ویك بگذرد واثر ظاهر نشود، دلیل باشد بر بی‌حاصلی‌آن عمل واثرآن ذکرآن‌بودکه: در زمان نفی ، وجود بشریت منفی‌شود؛ ودر زمان‌اثبات، اثری از آثار تصرفات جذبات الوهیت مطالعه افتد.

آنکه فرموده است‌خداوند ـ جل‌ذکره ـ درکلام مجید: ماعندکم ینفد وما عندالله باق†، در معنی این‌آیت چنان باید دانستن که اعمال صالحه وافعال حسنه‌که از اهل ایمان در وجود می‌آید، وقتی «عندالله» می‌گرددکه درمحل قبول حضرت او ـ جل ذکره ـ افتد؛ و علامت قبول عمل نفی شدن وجود بشریت است درآن‌عمل، وظاهر شدن‌اثر تصرفات جذبهٔ الهی است.

●

* سورة‌البقره (۲)/۱۵۲

† سورة‌النحل (۱۶)/۹۶

بدان ـ وفقك‌الله ـ که در تتمهٔ بعضی‌ازین فوائدکه اهل بصیرت ـ روح‌الله ارواحهم ـ گفته‌اند، مقصود و سر همهٔ عبادات ذکرخداوندست عزوجل. وبه سعادت عظمی‌کسی رسد،که ازین عالم برود وانس‌ومحبت حق ـ تعالی ـ بروی غالب‌بود؛ و غلبهٔ انس و محبت او جز به دوام ذکر او ـ عزوجل ـ نبود.

اصل مسلمانی کلمهٔ لااله‌الاالله است. و وی عین ذکرست. وهمه عبادات دیگر تأکید این ذکرست. روح نماز، تازه کردن ذکر حق ـ سبحانه وتعالی ـ است بردل‌برسبیل هیبت وتعظیم. ومقصود از روزه کسرشهوات‌است، تاچون دل از مزاحمت‌شهوات خلاص یابد صافی‌گردد وقرارگاه ذکر شود. ومقصود ازحج ذکر خداوندخانه است وتهییج شوق به‌لقای وی. وترك دنیا وشهوات ومعاصی برای فراغت ذکرست.

پس‌مقصود از امرونهی، ذکرست. وحقیقت ذکر آن بود که از همه‌گسسته شود، و ازمحبت حضرت الوهیت به‌هیچ‌چیزی دیگرالتفات ننماید. واو را هیچ معبودی نماند که طاعت وی دارد، جز حق تعالی. و هوی معبود وی نبود.

وعلامت حقیقت ذکر آن بودکه دروقت‌امر ونهی، فرمان‌خداوند را ـ عزوجل ـ فراموش نکند وامتثال فرمان بجای‌آرد. و اگرنه نشان آن بود که ذکر اوحدیث نفس بیش نبوده است.

پس باید که اساس مواظبت برذکر، برتوبهٔ نصوح باشد از جملهٔ معاصی ظاهری وباطنی به‌نسبت‌خلق وبه‌نسبت‌حق سبحانه‌وتعالی. که‌ذکر

را باوجود مخالفت مذکور، اثرحقیقی نبود.

ودیگر از شرایط ذکر آن است که درطلب صادق بـود، و درد طلب وداعیهٔ سلوك راه اورا حاصل باشد؛ تا ازهرچه اورا از سلـوك راه مانع آید ومشغول گرداند، ازآن مستوحش گردد ونفور شود، وازوجود خود نیز گریزان باشد تا از همه تواند روی‌گردانیدن، و مستغرق ذکر حق ـسبحانه وتعالیـ تواندگشت.

(رباعی)

سیرآمده‌یی زخویشتن می‌باید　　برخاسته‌یی زجان و تن می‌باید
درهر گامی هزار بند افزونست　　زین گرم روی بندشکن می‌باید

شیخ عطار ـ قدس‌الله روحه ـ فرماید:

(بیت)

یاد او مغز همه سرمایه‌هـاست　　ذکر او ارواح را پیرایـه‌هاست
توزننگ خویش نندیشی دمـی　　بر تهور نام او گویـی همـی

وفایدهٔ کلی از ذکرآنگاه حاصل شود، که از شیخی کامل صاحب تصرف، تلقین گرفته باشد. تا ازآن تخم ذکر حقیقی که درزمین مستعد دل طالب، به تلقین وتصرف صاحب ولایت افتاده باشد، طالب را ثمـرهٔ ولایت بکمال حـاصل آید. نورانیت کلمه به‌قدر نـورانیت دل است، و نورانیت دل به‌قدر زوال هوی است. وشیخ کامل راهوای متبع نبود، و دل او را نورانیت تمام بود.

و اول راه آن بود که صفات مذمومه را از باطن خویش به‌قـدر

وسع دفع کند، تا چون زمین دل از خار وخاشاك طبیعت خالی گـردد، شایستهٔ آن شودکه تخم ذکر درو پاشیدن گیرد. واگر به‌یك صفت ذمیمه بیش مبتلا نبود، جهد دفع آن نیزکند.

اگرچه اول در تصفیهٔ دل باید کوشیدن، در مبدأ بکلی به تبدیل اخلاق نباید مشغول شدن؛ زیرا که چون توجه به‌شرط حاصل آید وبر مراقبه مداومت شود وتصفیهٔ دل دست دهد، به‌امداد فیض حق ـ سبحانه وتعالی ـ چندانی تبدیل اخلاق نفس وتحصیل صفات دل میسر گرددکه به عمرها به‌مجاهده دست ندهد. وچون این‌معنی به‌فیض‌فضل حق ـ سبحانه ـ بحـاصل آید، به‌حد اعتدال و طریق صواب باشد؛ وهرچه اورا ازرفتن راه مشغول دارد از پیش برگیرد، زیرا که‌نتوان رفت الا به‌دلی فارغ.

وچون این همه کرد، مثل او چون کسی بود که طهارت کـرد. اکنون اورا به‌امام حاجت بود که به‌او اقتدا کند. وآن پیر راه و کامل صاحب تصرف است. زیرا که راه حق ـ سبحانه وتعالی ـ پوشیده است، وراه شیطان به‌راه حق ـ عز وجل ـ آمیخته. راه حق یکی است و راه باطل هزار. وَلَا تَتَّبِعُوا ٱلسُّبُلَ فَتَفَرَّقَ بِكُمْ عَنْ سَبِيلِهِ*

(بیت)

نیست ممکن دررهٔ عشق ای پسر — راه بـردن بی دلیـل و راهبـر
رو بجـو یار خـدایی را تـو زود — چون چنان کردی خدا یار توبود
گر ز تنهـایی تو نـومیدی شوی — زیـر ظـل یار خـورشیـدی شوی

* سورةالانعام (۶)/۱۵۳

وانکه درخلوت نظر بردوختست　　آخر آنرا هم ز یار آموختست
خلوت از اغیار باید نی ز یار　　پوستین بهر دی آمد نی بهار
یار آیینه است جانرا در حزن　　در رخ آیینه ای جان دم مزن
تا نپوشد روی خود را از دمت　　دم فرو خوردن بباید هردمت

درکلام مجید فرموده است: اتقواالله و کونوا مع‌الصادقین*.

(بیت)

گر نتوانی زخود بریدن　　در پهلوی پهلوان ما باش

وهم درین معنی گفته‌اند:

در پهلوی راستی نشین تا به‌دل رسی، در پهلوی چپش نیایی از هرکه بررسی.

وچون سعادت صحبت او دریافت، تصرف خود درباقی کند. و در باطن اوهیچ تصرفی نبود، کارخود جمله به اوگذارد. وبداند که منفعت او در خطای مقتدا بیش ازآن است که در صواب او، اگر چه وجه آن نداند.

حضرت خواجهٔ ما ـ قدس‌الله سره ـ می‌فرمودند که یکی از فواید مشورت با اهل دل و مردم عزیز آن است که اگر درآخر امروجه صواب درآن کار ظاهر شود وجود تو درمیان نیست، واگر خلاف صواب ظاهر شود هم وجود تو درمیان نیست.

ومشایخ طریقت ـ قدس‌الله ارواحهم ـ از جملهٔ اذکار ذکر «لااله

* سورةالتوبه (۹)/۱۲۰.

الاالله» را اختیارکرده‌اند. وحدیث نبوی چنین واردست‌که: افضل‌الذکر لااله‌الاالله.

و صورت این ذکر مرکب است از نفی و اثبات. و بحقیقت راه به حضرت عزت ـ سبحانه وتعالی ـ این کلمه تواند بود. حجب روندگان نتیجهٔ نسیان است. وحقیقت حجاب، انتعاش صور کونیه است دردل. و درین انتعاش، نفی حق و اثبات غیرست. وبه حکم «المعالجة بالاضداد» درکلمهٔ توحید نفی ماسوای حق، واثبات حق ـ سبحانه و تعالی ـ است. وخلاص از شرك خفی جز به‌مداومت وملازمت برمعنی این کلمه‌حاصل نیاید.

پس ذاکر بایدکه درطرف نفی، وجود جمیع محدثات را به‌نظرفنا وناخواستن مطالعه می‌کند، وازمعنی‌ذکر می‌اندیشد، ونفی‌خواطر دیگر می‌کند. ودر طرف اثبات، وجود قدیم حضرت‌عزت را ـ جل ذکره ـ به نظر بقا ومقصودی و مطلوبی و محبوبی مشاهده می‌نماید. ودرهر ذکر به‌اول وآخر حاضر می‌باشد. و هرچیز که دل را بدو پیوندی می‌بیند، به‌نفی، آن پیوندرا باطل می‌کند؛ و به‌اثبات، محبت‌حق را قایم‌مقام آن محبت می‌گرداند؛ تا بتدریج دل ازجملهٔ محبوبات ومألوفات فارغ شود، وهستی ذاکر درنور ذکر مضمحل گردد، وعلایق و عوایق وجود بشریت ازو برخیزد.

وگفته‌اند: باز داشتن نفس در وقت ذکر، سبب ظهور آثار لطف است، و مفید شرح صدر و اطمینان دل است، و یاری دهنده است در

نفی خواطر. وعادت کردن بازداشت نفس سبب وجدان حلاوت عظیمه است در ذکر وواسطهٔ بسیاری از فواید دیگر.

وحضرت خواجهٔ ما ـ قدس‌الله روحه ـ درذکر، بازداشتن نفس را لازم نمی‌شمردند؛ چنانکه رعایت عدد را لازم نمی‌شمردند. اما رعایت «وقوف قلبی» را مهم‌تر می‌داشتند و لازم می‌شمردند؛ زیراکه خلاصهٔ آنچه مقصودست از ذکر، وقوف قلبی است.

و بواسطهٔ مطالعهٔ جمیع مکونات‌ومحدثات به‌نظر فنا، و مشاهدهٔ وجود قدیم ـ سبحانه و تعالی ـ به‌نظر بقا، و ملازمت برین‌معنی، صورت حقیقت توحید در دل ذاکر قرار گیرد، وچشم بصیرت وی‌گشاده گردد؛ تا اورا میان شرع وعقل و توحید هیچ تناقض نماند. و درین مقام، ذکر صفت لازم دل گردد. و بعداز آن به‌جایی رسدکه حقیقت ذکر باجوهر دل یکی شود، و هیچ اندیشهٔ غیر نماند. و ذاکر در ذکر، و ذکر در مذکور فانی گردد.

وچون بارگاه دل اززحمت اَغیار خالی گردد، و به‌حکم لَایَسَعَنی اَرْضِی وسَمائِی وَلَکِنَّ یَسَعَنِی قَلْبُ عَبْدِیَ‌الْمُؤْمِن. الحدیث، جمالِ سُلطانِ «اِلّاالله» تجلّی نماید، برحُکمِ وعدهٔ «اَذْکُرْکُمْ»* مُجرَّد از لباسِ حرف وصوت، خاصیتِ کُلُّ شَیْءٍ هَالِکٌ اِلّاوَجْهَهُ† آشکارا شود؛ وذکرِ روح باذاکریِ روح و وجود او در بحرِ نامتناهی «اَذْکُرْکُمْ» مُستغرق و مُستهلك گردد.

* «فاذکرونی اذکرکم» سورة‌البقره (۲)/۱۵۲
† سورة‌القصص (۲۸)/۸۸

(شعر)

ذکرگو ذکر تا ترا جان است　　پاکی دل ز ذکر یـزدان است
چون تو فانی شوی زذکر بذکر　　ذکر خفیه‌که گفته‌اندآن است

یاد کرد و باز گشت و نگه داشت و یادداشت. مقصود از ذکـر لسانی و ذکر قلبی ونگه داشت ـ کـه مـراقبهٔ خواطر است ـ یادداشت است، که مشاهده است و فانی‌شدن. و ذکر خفیه است علی‌الحقیقه.

و ذکـر لسانی و ذکـر قلبی بمنـزلهٔ تعلم‌الف‌با است، تا ملکـهٔ خوانایی او را بحاصل آید. و اگـر معلم حاذق بود، و در طالب صادق استعداد آن بیند، شایدکه در قدم اول اورا خواننده گرداند، وبه‌مرتبهٔ یادداشت رساند بی‌زحمت تعلم الف‌وبا. اما اغلب طالبان‌آنندکه ایشان را بر«یادداشت» دلالت‌کـردن پیش‌از ذکر لسانی و ذکـر قلبی، بمنزلهٔ آنست‌که یکی پروبال ندارد، او را تکلیف می‌کنند و می‌گویند: بر پر و بربام برآ.

ما به پر می‌پریم سوی فلك　　زانکه‌عرشی‌است‌اصل‌جوهرما
ساکـنان فلك بخـور کنـند　　از صفات خوش معنبر مـا
دلبر ما شدست دل بـر مـا　　گل ما بی‌حدست و شکر ما
ما همیشه میان گلشکریـم　　زان دل ما قوی است در برما
زهـره دارد حـوادث طبعی　　که بگردد به‌گرد لشکر ما
ذره‌های هـوا پذیرد روح　　از دم عشق روح پـرور مـا

و گفته‌اند: حَقِیقَةُالذِّکْرِ عِبارَةٌ عَنْ تَجَلِّیهِ ـ سُبْحانَهُ ـ لِذَاتِهِ بِذَاتِهِ

مِنْ حَیْثُ الْاِسْمِ الْمُتَکَلِّمِ اِظْهاراً لِلصِّفاتِ الْکَمالِیَّة و وَضْعاً بِالنُّعوتِ الْجَمالِیَّةِ والجَلالِیَّةِ.

وذکر بی‌شرکِ خَفی اکنون دست دهد. سرِّ شَهِدَاللّٰهُ اَنَّهُ لااِلٰهَ اِلّاهُو* اکنون آشکارا گردد.

(بیت)

تا ز خود بشنودنه‌ازمن وتو لِمَنِ الْمُلْکُ وَاحِدِ القَهّار

روح در بدایت فطرت اگر چه حق را ـ سبحانه و تعالی ـ به یگانگی دانست، اما به‌یگانگی نشناخت. زیرا که شناخت از شهود خیزد، وشهود از وجود درست نیاید،که شهود ضدوجودست، چون‌وجود روح پدید آمد، عین وجود او دوگانگی ثابت کرد. و شرح این اطنابی دارد. مقصود آنست که اشارت شود به‌چیزی از معنی آنچه حضرت خواجهٔ ما ـ قدس‌الله روحه ـ فرموده‌اند در معنی «اذکرکم»: «ذکر حق ـ سبحانه و تعالی ـ بنده را توفیق یاد کردست بر آن مراتبی که ذکر راست» یعنی: ذکر زبان و ذکردل و ذکر روح و ذکر سر وذکر خفی.

دل واسطهٔ دوعالم جسمانی و روحانی است. و روح واسطهٔ دوعالم دل و سر است.

و مرتبهٔ سر نزد طایفه‌یی از اهل‌الله برتر از مرتبهٔ روح و قلب است. و نزد طایفه‌یی برتر از مرتبهٔ قلب و فروتر از مرتبهٔ روح است. و بحقیقت سرعین روح و دل است. در نهایت مقام هریك چون روح و

* سورة آل عمران (۳)/۱۸

دل در نهایت مقام خود متجلی گردند به‌وصفی غریب، و آن صفت‌غریب سر باشد، به‌نسبت‌کسی‌که به‌آن نهایت روح و دل، کـه ذکرکرده شد، نرسیده است.

وخفی روحی است خاص حضرتی کـه خاصان حضرت را دهنـد ـ وایدهم‌بروح منه * ـ تا واسطه‌گردد میان عالم صفات خداوندی‌ومیان سر، تابواسطه او راه یابند به‌عالم‌صفات‌الوهیت. که: رستم را هم رخش رستم‌کشد. لاتحمل عطایاالملك الامطایاالملك.

و ذکر در مرتبهٔ خفی باحقیقت ذکر خفیه و سرآن‌کـه خلفای خانوادهٔ حضرت‌خواجهٔ بزرگ خواجه عبدالخالق ـ قدس‌الله ارواحهم‌ـ اشارت به‌آن فرموده‌اند، یکی است. زیرا تا وجودروحانیت باقی است و به‌مرتبهٔ فنا نرسیده است، آن ذکر بحقیقت خفیه نیست. سخن کبرا که «لایطلع علیه ملك فیکتبه ولانفس فتعجب‌به» اشارت به‌این است.

و چون به‌حقیقت فنا برسد، اینجا بودکه باطن او ازنفی بایستد وجز اثبات نتواند، و ذکر او «الله‌الله» شود. و اینجـا به‌حقیقت‌کلمه و سر برسد. و حضرت خواجهٔ ما ـ قدس‌الله روحه ـ در بیـان این معنی بسیارفرمودندی: حقیقةالذکرالخروج‌عن‌میدان‌الغفلةالی‌فضاءالمشاهدة. ومشاهده در تجلی ذات بود، ومکـاشفه درتجلی صفات، و محاضره در تجلی افعال.

و مقصود از ذکر لسان توجه‌کلی است به‌جمیع قوای روحانی و

* سورةالمجادلة (۵۸)/۲۲

جسمانی، تا نفی‌خواطر شود به‌این توجه کلی؛ و از مداومت برین‌ذکر به‌دل برسد و از زبان به‌دل منتقل شود. و در دوام ذکر قلبی نوری از انوارالهی متجلی‌گردد، و باطن بنده را مستعد تجلیات صفاتی و اسمائی و باز تجلیات ذاتی گرداند. والله‌الموفق.

وکمال درجات و مراتب ذکر آن است‌که مذکور بردل مستولی بود. مذکور ماند وبس. وهمگی دل دوست‌گیرد. و فرقست میان آنکه همگی دل دوست‌گیرد، و میان آنکه همگی دل ذکر دوست‌گیرد. و آنکه همگی دل دوست‌گیرد، نتیجهٔ محبت مفرط بودکه آن‌را عشق خوانند. عاشق‌گرم‌رو همگی اورا معشوق گیرد و دارد. و باشدکه از غایت مشغولی به‌معشوق نام معشوق را نیز فراموش کند. و چون چنین مستغرق گردد، و خود را وهرچه هست‌جزحق ـ تعالی ـ فراموش‌کند، به‌حقیقت آن معنی رسدکه «وَاذْكُرْ رَبَّكَ إِذَا نَسِيتَ»*، یعنی: إِذا نَسِيتَ غَيْرَهُ و نَسِيتَ نَفْسَكَ لأَنَّ تَحَقُّقَ الْمَذْكورِ وشُهودِهِ يُوجِبُ نَفْيَ الْغَيْرِيَّةِ وإِنِّيَّتَكَ تُثْبِتُ الْغَيْرِيَّةَ.

و چون به‌حقیقت این معنی برسدکه خود را و هرچه هست جز حق‌ـتعالی‌ـ فراموش‌کند. واین حالت را فنا ونیستی‌گویند ونهایت سیر الی‌الله بود. اکنون به‌اول راه تصوف و اول عالم توحید و وحدانیت و مبدأ درجات ولایت خاصه رسیده باشد. و از اینجا گفته‌اند:

* سورة الکهف (۱۸)/۲۴

(شعر)

چیست معراج فلك این نیستی عاشقان را مذهب و دین نیستی
هیچ کس را تا نگردد او فنا نیست ره در بارگاه کبریا

واز اینجا بودکه صورت‌ملکوت بر وی روشن‌گردد، وارواح‌انبیا وجواهر ملائکه ـ علیهم‌الصلوة والسلام ـ به صورتهای نیکو نمودن‌گیرند. وآنچه خواص حضرت الوهیت است پیداآمدن گیرد ، و احوال عظیم پیداآید. واز مشاهدهٔ صور به درجاتی‌ترقی‌کند،که عبارت از آن نتوان کرد. وهرکسی را چیزی دیگر پیش‌آید. و درین گفتن فایده نیست،که آن‌راه رفتن است نه‌راه‌گفتن. اما مقصود اهل‌الله ازشرح این نوع معانی تنبیهی وتشویقی بوده است.

وفنای فناآن بودکه چنانکه ازوجود جسمانیت فانی‌گشته است، از وجودروحانیت نیز فانی‌گردد، تا درروٴیت جلال وکشف عظمت‌الوهیت بر دل وغلبات این‌حال، دنیا وعقبی فراموش‌گردد. واحوال ومقامات در نظر همت حقیر نماید. از عقل ونفس فانی‌گردد واز فنا نیز فانی‌گردد. واندر عین فنا زبانش به‌حق ناطق شود وتن خاشع وخاضع‌گردد. در عین این فنا حیرت وبی‌نشانی بود.

(بیت)

کس می‌ندهد ز تو نشانی این است نشان بی نشانی

فیخفیه فی‌کنه‌الآیه .

واگر کسی در ذکر به این درجه برسد، و این احوال و مکاشفات

وی را پیدا نیاید، لیکن ذکر بر وی مستولی گردد ودر دل متمکن شود، ومعنی کلمهٔ توحید ـ آن معنی که دردوحرف نبود وعربی وپارسی نباشد ـ بر دل غالب آید، ودل به ذکر و معنی او قرار گیرد، چنانکه دل را بتکلف به کار دگر باید برد، این نیز عظیم بود؛ که چون دل به نورذکر آراسته گشت کمال سعادت را مهیا باشد. هرچه درین جهان پیدا نیاید، در آن جهان پیدا آید.

وچون دل از خار وساوس دنیا خالی کرد وتخم ذکر درو ودیعت نهاد، اکنون هیچ نماندکه به اختیار تعلق دارد. اختیار تا اینجا بود. پس از آن منتظر می باشد تا چه پیدا آید. وغالب آن بودکه آن تخم ضایع نماندکه: من کان یرید حرث الآخرة نزد له فی حرثه * وذکر بردوام، کلید عجایب ملکوت است، وقرب حضرت الهیت است و ذکر بر دوام همه نه آن است که به زبان یا به دل بود، بل که آنست که همیشه ملازم ومراقب دل باشد. ودل را بعد از آن که صافی گردانیده باشد از عداوت خلق واز ذکر ایشان واز ذکر ماضی ومستقبل واز مشغلهٔ محسوسات و از غضب و اخلاق بد وشهوات دنیا وطلب آن، با حق ـ تعالی ـ دارد. وهیچ غافل نباشد، که حقیقت ذکر طرد غفلت است؛ که گفتن دل هم حدیث نفس بود، وغلاف وپوست حقیقت ذکر باشد.

ودوام مراقبه دولتی بزرگ است. وعلامت صحت مراقبه موافقت احکام الهیت است. و نیك دشوار بود همیشه دل خویش بر یك صفت و

* سورة شوری (۴۲)/ ۲۰

حالت داشتن.ومداومت بر مراقبه طریقی است موصل به حقایق. ودوام دولت مراقبه بی‌مقدمهٔ قطع علایق وعوایق وصبر برمخالفت نفس‌واحتراز از صحبت اغیار، میسر نگردد.

و شیخ بزرگوار شیخ شهاب‌الدین سهروردی ـ قدس‌الله روحه ـ فرموده‌اند: مبتدی بر فرایض وسنن اقتصار نماید، واوقات دیگر به ذکر بسر برد . ومتوسط را مداومت برتلاوت قرآن بعداز ادای فرض وسنن اولی‌است، وهمان خاصیت که‌اهل بدایت را از ملازمت ذکر روی نماید، او را از تلاوت حاصل‌گردد، با زواید دیگرچون تجلیات صفات‌مختلفه بواسطهٔ تلاوت آیات مختلفة المعانی ودقایق فهوم وحقایق علوم. ومنتهی را که نور ذکر صفت ذاتی او گشته است، فاضل‌تر وردی و کاملتر عملی نمازست، که عبادت تامهٔ جامعه است.

حضرت امام خواجه محمّدبن‌علی حکیم تِرْمِذی ـ قَدَّسَ اللّٰهُ رُوحَهُما ـ از سُفیانِ ثَوْری ـ رَضِیَ اللّٰهُ عَنْهُ ـ نقل‌کرده‌اند به اَسناد خودکه : سَمِعْنا أَنَّ قِراءَةَ الْقُرآن اَفْضَلُ مِنَ الذِّکْر. وآنگاه‌درتقویتِ این‌سخن‌فرموده‌اند که: چه نیك غوّاصی کرده‌است گویندهٔ این سخن!. برای آنکه به‌کلام‌حقّ ـ تَعالیٰ ـ ذکرِ حقّ کردن،فاضلتر از آن‌باشدکه به‌کلامِ خود. فَإِنَّ الْقُرآنَ لَمْ یُخْلَقْ مُنْذُنَزَلَ إِلَی الْعِبادِ وَلایُخْلَقُ ولایَتَدَنَّسُ،فَهُوَ عَلَیٰ طَراوَتِهِ و طیبه و وطَهارَتِهِ ولَهُ بِکِسْوَةٌ أَیْ نُورٌ عَظیمٌ لایَقُّ بِجنابِ الْمُتَکلِّمِ وَ هُوَاللّٰهُ عَزَّوجَلَّ. و الذِّکْرُ الَّذِی یَذْکُرُه الْعَبْدُ مُبْتَدِعاً مِنْ تِلْقاءِ قَلْبِهِ مِنْ عَمَلِهِ بِرَأیِهِ لاکِسْوَةَ لَهُ.

واگرکسی معنی قرآن‌نداند، بایدکه دل‌حاضر دارد درخواندن.

ونگذاردکه حدیث نفس او را به‌هر جانبی برد. ودل را به‌نور تعظیم و توقیر آراسته دارد، ودردل وی‌حاضر بود عظمت‌قرآن؛که سخن خدای است ـ عزوجل ـ وصفت وی است، وقدیم است. اگر حقیقت معانی این حروف آشکارا شود ، هفت‌آسمان وزمین طاقت تجلی‌آن نیارد.

امام احمد حنبل ـ رحمه‌الله ـ می‌گوید: خدای‌را ـ عزوجل ـ به خواب دیدم‌گفتم: یارب تقرب به توبه چه‌چیز فاضلترست؟ گفت: به‌کلام من قرآن.گفتم: معنی اگر فهم‌کند واگر نی؟گفت: اگر فهم‌کند واگر نی.

ویکی ازکبرا می‌گویدکه‌کسی‌داروخورد وندانندکه چه‌می‌خورد، اثرکند؛ قرآن‌نیز اثرکند. هر حرفی‌از قرآن بمنزلهٔکوهی است‌که بر وجود بشریت واقع می‌شود، واو را افنا می‌کند وآثار اورا دفع‌می‌کند. نور قرآن به نور دل مؤمن جمع شود، نورانیت زیـاده شود، و وجود بشریت متلاشی گردد.

وخواجه امام‌محمدعلی‌حکیم ترمذی‌ـقدس‌الله روحه‌ـفرموده‌اند: جمله وظیفهٔ تلاوت قرآن در شب، «فاتحه» و «قل یا ایها الکافرون» و «قل‌هوالله احد» و«قل اعوذ برب‌الفلق» و«قل‌اعوذ برب الناس» و خاتمهٔ سورهٔ «حشر» وخاتمهٔ سورهٔ «بقره» است؛ وجمله وظیفهٔ تلاوت قرآن در روز، سورهٔ «یس» است.

وحضرت عزیزان خواجه علی‌رامتینی‌ـقدس‌الله روحه‌ـفرموده‌اند: هرگاه سه دل جمع‌آید،کار بندهٔ مؤمن برآید: دل قرآن ودل بندهٔ مؤمن و دل شب .

وحضرت امام ربـانی خواجه یوسف همدانی ـ قدس‌الله روحه ـ که سلسلهٔ مشایخ خواجهٔ ماـ قدس‌الله ارواحهم ـ بدیشان می‌پیوندند، چنین فرموده‌اند: طالب باید که شب و روز را مستغرق «لااله الاالله» گرداند. خواب و بیداری بر گفت وی نفقه کند. دست از نوافل نمازها وذکرها و تسبیحها بدارد، واقتصار برین کلمه کند. جایی که علم‌لدنی وحکمت‌الهی بود، خدمت به‌نفل زحمت‌بود. هرروزی وشبی بل‌که هرساعتی و لحظتی چنان پنداردکه در«لااله الاالله» نومسلمان است. ازهرچه جز «لااله‌الاالله» است ـ الا نماز فرض وسنت ـ تبراکند. بکلی‌جهان «لااله الاالله» رالابد و ناچار داند، و مابقی را بـلا ومحنت شناسد. تهی گردد از اندیشهٔ کل کاینات، وتعلق‌گیرد به‌ذکر «لااله‌الاالله» در همه حالات وساعات. درقطع علایق مخلوقات، هیچ آلتی از افعـال و اذکار ظاهری و باطنی کاملتر و شافی‌تر از قول «لااله‌الاالله» نیست.

و شیخ شهید مَجدالـدّین البغدادی ـ قَدَّسَ‌اللّٰهُ رُوْحَهُ ـ گفته‌اند: إتَّفَقَ‌اَلمَشایخُ ـ قَدَّسَ‌اللّٰهُ اَرواحَهُمْ ـ عَلَی أَنَّ‌اَلمُریدَ مَالَمْ یَسْلُكْ طَریقَ «لااِلٰهَ إلّااللّٰه» مُدَّةً قَریبَةً بِأَرْبعینَ سَنَةً، لایَصِلُ اِلیَ حَقیقَةِ «إلّااللّٰه».

وحضرت خواجهٔ امام محمدعلی حکیم ترمذی ـ قدس‌الله روحه ـ فرموده‌اند: کسی که دوام‌دولت‌ایمان‌طلبید، بایدکه‌درهرحالی‌ودرهرکاری عادت‌وی‌گفتن «لااله الاالله» بود. وظلمت شرك‌خفی را به‌این‌کلمه‌همواره دور می‌کند از خود، وَظهور نورایمان رابردل خود تازه می‌دارد، چنانکه رسول ـ صلی‌الله علیه وسلم ـ فرمودکه: جددوا ایمانکم ؛ «لااله‌الاالله».

و منها

[تلوین و تمکین]

اهل تلوین را مرتبهٔ ندماست، تا ایشان را بی‌اختیار ایشان به‌حضرت سلطنت درنیارند بار نیابند، و اهل تمکین را مرتبهٔ وزراست، که حضرت سلطنت ایشان را نایب مناب‌خویش ساخته است، در تصرف مالك اختیار و مطلق‌العنان گردانیده. پس اهل تمکین حال ایشان از زوال ایمن بود، و هرگاه خواهند باختیار از صفتی به صفتی و از حالتی به حالتی منتقل گردند. اهل تمکین را نیز تلوینات احوال هست؛ اما فرق آن است که ایشان بر احوال باطنی خویش غالب‌اند و متصرف، و می‌توانند پوشید.

آنکه طایفه‌یی از اهل‌الله گفته‌اند: مقصود از وعید تخویف است، این سخن در وقت مطالعهٔ الطاف ربوبیت بوده باشد و در زمان غلبه و تصرف آن حال بریشان.

اما طایفه‌یی از اهل‌الله که بر احوال باطنی خویشتن متصرف باشند، آن احوال را به میزان شرع سنجند؛ اگر موافق قواعد شریعت بود، بر آن اعتماد نمایند و بظهور آرند، واگرنه بر آن اعتماد نکنند.

یکی از کبرا ـ قدس‌الله ارواحهم ـ می‌گوید: لا اقبل من قلبی الا بشاهدین عدلین: الکتاب والسنة.

آن شام که عبدالله خجندی به ما پیوست، در آخر دوازده سال، بعداز واقعه‌یی که خواجهٔ امام محمد علی حکیم ترمذی ـ قدس‌الله‌روحه ـ در ترمذ به او نموده بودند، واو را در آن واقعه فرموده که: خود را تشویش‌مده، این‌زمان وقت آنچه می‌طلبی نیست، این‌معنی در بخارا بعد از دوازده سال ترا خواهد بظهور آمدن، و به صحبت آن کس خواهی رسیدن. وقصهٔ واقعهٔ خود تمام بگزارد، واظهار طلب کرد. هم در آن‌شب در واقعه دیده شدکه مرا بردند و به گنج خانه‌یی رسانیدند. دریچه‌یی بر آن‌گنج‌خانه پدیدآمد. وبر آن دریچه زنجیر و قفلی. کلیدآن قفل‌را بیاوردند وبه‌من تسلیم‌کردند. مرا میل آن شدکه آن‌قفل‌را بگشایم، اندکی بگشادم. شعله‌یی بزرگ بیرون آمد. با خویشتن گفتم: اگر در را حالیا تمام بگشایم، کسی را قوت‌این شعله‌ها نتواندبود؛ وچون‌کلید بامن‌است، هروقت‌که اختیار باشد به مقدار مصلحت می‌توان‌گشود.

●

درصفت اهل‌تمکین‌گفته‌اند: از رق تصرف احوال آزاده شده‌اند، حجاب ازپیش بصیرت ایشان‌بکلی برخاسته است، به‌هیچ سببی ازاسباب تغیری و ضعفی به حال ایشان راه نیابد، و هیچ چیز از ممکنات، سر ایشان را از مشاهدهٔ محبوب واشتغال به او مشغول نتواندکرد. اختلاط با خلق ومشاهدهٔ احوال ایشان در ایشان اثر نکند، وصفت ایشان‌راتغییر

نتواندکرد.

و چنـانکه اهل تلوین و اهل تمکین را به ندمـا وُ وزرا تشبیه فرموده‌اند، ولی عزلت وولی عشرت را هم به ندیم ووزیر تشبیه کرده‌اند. ولی عزلت اشرف است، بنسبت حال؛ وولی عشرت افضل است، بحسب کمال.وهمچنین ملك‌مقرب اشرف است ازانسان‌کامل، وانسان‌کامل‌اکمل وافضل است از وی.

وآنکه در صحیح واردست درحدیثِ قُدسی: وَإِنْ ذَكَرَنِي فِي مَلَإٍ ذَكَرْتُهُ فِي‌مَلَإٍ خَيْرٍ مِنْهُمْ، وهمچنین آنچه واردست در آن حدیثِ قُدسی دیگر در صفت ولیّ‌عُزلت‌که:إِنَّ مِنْ أَغْبَطِ أَوْلِيائِي عِنْدِي مُؤْمِنٌ خَفِيفُ‌ـ ٱلْحَاذ،وآنچه‌درآن‌حدیث دیگر واردست‌که رسول ـ صَلَّى ٱللّٰهُ عَلَيهِ‌وسَلَّمَ‌ـ فرموده : إِنَّ لِلّٰهِ عباداً لَيْسُوا بِأَنْبِياءِ يَغْبِطُهم ٱلنَّبِيُّونَ وٱلشُّهَداءُ لِقُرْبِهِمْ و مَكانِهِمْ مِنَ ٱللّٰهِ ـ عَزَّوجَلَّ ـ وَلَقَدْ تَمَنَّىٰ إِثْنَى عَشَرَ نَبِيّاً انَّهم كانُوا مِنْ أُمَّتِي، وآنچه‌واردست دراحادیثی دیگرکه مثل این احادیث‌است وموهم‌تفضیل خواص ملك برخواص بشرست، وموهم تفضیل ولی برنبی است؛ دفع آن وهم وتحقیق جواب ازآن شبهه، بنابراین معنی است‌که : فرق است میان شرف حال ومیان فضیلت وکمال.

ومنها

[طلب]

طریقهٔ اهل‌الله بر انواع است: بعضی به‌رخصت‌عمل کردند،وایشان را مقصود از رخصت نفع‌خلق بود، نه وجود خود. وبعضی به‌عزیمت‌عمل کردند، و هم مقصود ایشان نفع خلق بود نه‌وجود خود. اما نفع خلق در عمل به‌عزیمت بیشترست، و ظهور در آن تمامتر و از خطر دورتر. همه درکارند. هر آدمیی به‌مثال درختی‌است: درخت بی‌نتیجه‌یی نبود، یا میوه دهد ـ اگرچه میوه‌ها مختلف‌الطعم‌باشد ـ یا در سایه او بیاسایند، یا از حسن و طراوت او به نظر اعتبار بهره‌گیرند.

(شعر)

هر کس به درت در آرزوی دگرند
اندرتك‌و پوی وجست وجوی‌دگرند
گر چه کس‌را هیچ کار و بار نیست
جمله در کارند و کس بی‌کار نیست

●

کمال وجود اهل‌الله ورای عقیدت خلق است، وزیادت‌از آن‌است. ازعقیدهٔ خلق جز بار خاطر چیزی دیگر نیست. مقصود از آن عقیده و اظهارکمال اهل‌الله، تربیت وجود خلق است. بار هستی را برای منفعت دیگران می باید کشید. ودر باطن آن هستی را ازخود نفی می‌بایدکرد بسبب تربیت. ومنفعت وجود ایشان دراظهار قصور ونقصان است درنظر ایشان، وازین معنی در دعاآمده است: اَللّٰهُمَ لاتُحْدِثْ لِی عِزّاً ظاهِراً إلاّ أَحْدَثْتَ لی ذِلَّةً باطِنَةً بِقَدْرِهِ وَلا تَرْفَعْنِی عِنْدَالنّاسِ دَرَجَةً إلاّ حَطَطْتَنِی عِنْدَ نَفْسِی مِثْلَها.

داعیهٔ طلبٌ که در یکی پدید می آید و صحبت اهل‌الله را طالب می‌شود، محض فضل الهی است درحق آن‌کس ؛ زیراکه :

(مصراع)

منشور غمش به هردل وجان ندهند

بایدکه قدرکه‌آن نعمت بزرگ را بشناسد، واگر همه آن‌بودکه زمانی‌گوش دل به سخن اهل‌الله دارد، و توفیق آن یابد. وآن داعیه را تقویت‌وتربیت‌کند. ونظراهل‌الله برآن‌داعیهٔ طلب‌که بی‌اختیار ایشان در یکی‌پدیدآید، بیشترست؛ چه اگر باختیار ایشان دریکی‌آن داعیهٔ طلب ظهورکند، آن اختیار ازیشان محل خطر بود و نفی آن اختیار در باطن بریشان لازم‌گردد ، تا بی‌اختیار ایشان ازغیب‌چه پدید آید. و مبتدیان و اهل‌طلب را به نزدیك حق ـ سبحانه و تعالی ـ وبه نزدیك اهل‌الله تعظیم ونفاذقول است: یا داود اذا رایت لی‌طالباً فکن‌له خادماً.

ظهور داعیهٔ طلب دولتی بزرگ است . زیـرا تا حق ـ سبحانه و تعالی ـ به‌صفت ارادت بر روح بنده تجلی نکند، عکس نور ارادت الهی در دل بنده پدید نیاید، وطالب حق ـ سبحانه وتعالی ـ وطالب صحبت دوستان وی نگردد.

(بیت)

جوینده از آن نه‌یی که جویان تو نیست
ور جویانی دان که ترا جویـان است

وتربیت وتقویت این صفت بحقیقت در آن بودکه تسلیم تصرفات ولایت کامل مکمل گردد، تا به عنایت خداوند ـ عزوجل ـ مقصود زود بحصول پیوندد ؛ واگرنه خطر آن بودکه آن صفت طلب درو بقا نیابد .

و منها

[نفی وجود و تربیت روحانی]

طریقهٔ اهل باطن کم دیدن و کم زدن و نیستی و افتقارست، و دیدن قصور اعمال و مشاهدهٔ نقصان احوال. وجود بشریت به هیچ چیز چنان منتفی نگردد که به دیدن قصور. یکی از حکمتها که بنا بر آن، زلت برائبیا ـ علیهم السلام ـ گذرانیدند، این بود.

و حقیقت استغفار آن است که استغفار از وجود بشریت بود که اصل گناهان است، بعد از آن که وجود بشریت را بشناسد، و الم بقای آن را در خود دریابد. و در آن الم و درماندگی از سر تضرع در حضرت صمدیت ـ جل ذکره ـ بنالد، تا حقیقت استغفار بود.

خلق ترسند از تو من ترسم ز خود کز تو نیکی دیده‌ام و ز خویش بد
دولت درد مسلمانیم ده نیستی نفس ظلمانیم ده

در گذرانیدن قصور بر اهل الله هم حکمت، نفی وجود بشریت ایشان است. و اعتراض موسی بر خضر ـ علیهما السلام ـ که به جهت غیرت شریعت بود، یکی از حکمتها در آن، نفی وجود موسی بود.

مرشد علی الحقیقه ـ جل ذکره ـ هر یکی از دوستان خود را بنسبت حال او تربیت می‌فرماید. چون اولیای امت را از نسبت ولایت سیدالمرسلین ـ صلی‌الله علیه وسلم ـ بهره هست، هر آینه از نسبت ولایت پیغامبران دیگر ـ علیهم‌السلام ـ نیز بهره‌یی بود. واولیای امت را بهره ازعلم لدنی بنسبت مشرب خضر است ـ علیه‌السلام ـ وبنسبت استمداد از روحانیت او، اگر چه اولیا بواسطهٔ صورت جسمانیت، وقت باشد که غافل باشند از آن استمداد.

●

اولیای امت را اقتباس انوار از مشکوة روحانیت بعضی از انبیا واستمداد باطنی از روح آن نبی، منافی تبعیت حضرت رسالت ـ صلی‌الله علیه وسلم ـ نیست؛ زیرا همهٔ انبیای گذشته متقبسان انوار حقیقت از مشکوة نبوت حضرت رسالت‌اند، ومستمداند از باطن مقدس او، وارواح همه در تحت احاطت روحانیت او داخل است.

وعلم لدنی علمی بودکه اهل قرب را به تعلیم الهی وتفهیم ربانی بی واسطه، معلوم ومفهوم گردد. وآن علم را به‌معرفت ذات وصفات‌حضرت عزت تعلق باشد. آن علم را حق ـ سبحانه ـ از عالم غیب در دل ایشان دراندازد. قل ان ربی یقذف بالحق علام‌الغیوب*.

واین علم به شهادت وجد وذوق بود نه به‌دلالت عقل ونقل. ودر وقتی باشدکه نورحقیقت ظهورکند و مباشر دل گردد، بی حجاب صفات

* سورة سبا (۳۴)/۴۸

بشریت. ولوح دل از نقوش علوم روحانی وعقلی وسمعی و حسی بکلی صافی شده باشد،وبنده از وجود بشریت بدر آمده، وازلدن خویش به‌لدن حضرت‌حق ـ سبحانه وتعالی ـ رسیده، واز آن‌حضرت در معرفت ذات و صفات او ـ جل‌ذکره ـ ادراك معانی وفهم‌کلمات توانسته.

(شعر)

چون ملائك گو که لاعلم لنا — تا بگیرد دست تو علمتنا
گر درین مکتب ندانی تو هجا — همچو احمد پری از نور حجی
دانشی بایدکه‌اصلش زان سرست — زانکه هرفرعی باصلش رهبرست
هر پری بر عرض دریا کی پرد — با لدن علم لدنی می برد

ومنها

[جمع وتفرقه]

نسبت باطنی درین‌طریقه چنان افتاده است‌که جمعیت دل درملا وصورت تفرقه بیشتر از آن بودکه در خلوت. وصورت جمعیت بر مثال جوهری‌که هـر چند پوشیده‌تر بود جوهریت وی صافی‌تر گردد. درین معنی گفته‌اند:

(بیت)

از درون‌سو آشنا وازبرون‌بیگانه باش

این‌چنین زیباروش‌کم‌می‌بود اندر جهان

سخن خانوادهٔ خواجگان‌ما ـقدس‌الله ارواحهم ـ است: در خلوت را دربند، ودرخدمت راگشای؛ ودر شیخی را بر بند، ودر یاری‌راگشای؛ ودر عزلت را بربند، ودر صحبت راگشای.

حقیقت نیت ـ که بحقیقت در تحت اختیار نیست ـ درین طریقه درین‌صورت افتاده است. روح‌صورت هرعملی، نیت‌است. اگر نیت نبود، چشم داشت‌نتیجه نباشد، وهیچ عملی نتیجه‌ندهد؛ اگرچه درکسب‌اخلاص

خود را از نظر به‌نتیجه نگاه می‌باید داشت.

●

این‌که فرمودند:عمل بی‌چشم داشت نتیجه ندهد، معنی آن‌حدیث است‌که وارد شده است، عن بعض الصحابة ـ رضی‌الله عنهم ـ وروی ایضاً مرفوعاً: لاأجر لمن لاحسبة له.

حسبت واحتساب چشم‌داشت ثواب ونتیجه باشد، و اجر ونتیجهٔ عمل صالح هم در دنیابود وهم‌درعقبی. واز اینجا فرموده‌است ابوسلیمان دارانی ـ قدس‌الله روحه ـ کل عمل لیس‌له ثواب فی‌الدنیا لیس‌له جزاء فی‌الاخرة.

و منها

[حیرت]

معلوم نیست که درچه صفت می‌دارند، و ختم بر کدام صفت خواهد بود. گاهی ایمنی و گاهی اضطراب. کاری است بی‌تدبیر وحیرتی است ضروری. هر کسی از کسب صفتی به کمال رسیدند، اما عاقبت کار همه تحیر بود.

تن درمی‌باید دادن وتسلیم تصرفات غیب بودن. و وجود خود را بکلی به‌حضرت واجب‌الوجود ـ جل‌ذکره ـ تفویض نمودن. ابتدا و وسط معلوم است، اما انتها معلوم نیست، که ختم برچه صفت است و برچه حالتست. همه برین بوده‌اند. عطار گوید قدس‌الله‌روحه:

(شعر)

پیشوایانی که ره بین آمدند — گاه و بیگاه از پی این آمدند
جان خودرا عین‌حسرت ساختند — همره جان‌عجزوحیرت ساختند
در تك این بحر بی‌پایان بسی — غرقه‌گشتند و خبر نی از کسی
تو چنان دانی‌که این آسان بود — بل‌که‌کمتر چیز ترك جان بود

واله و حیران شدم یکبارگی — می ندانم چاره جز بیچارگی
چندگویم جزخموشی راه‌نیست — زانکه‌کس‌را زهرهٔ یك‌آه نیست

●

اولیای خدای ـ عزوجل ـ وجود خود را بکلی تسلیم تصرفات الهی گردانیده‌اند، و دامن همت را از التفات به‌وجودی‌که طالب حظ جسمانی یا روحانی بود، پاك‌افشانیده. بنابرین حزن وخوف را که‌سبب ظهور این دوصفت، که طلب حظ روحانی یا جسمانی است ـ زیرا حزن به‌جهت فوات حظوظ بود درماضی یا درحال، وخوف به‌جهت فوات آن در استقبال ـ ازیشان برداشته‌اند. و این تشریف مرایشان را ارزانی داشته‌که: الاان‌اولیاءالله لاخوف‌علیهم‌ولاهم یحزنون*.

و بحقیقت درین زمان اسم ولایت بریشان منطلق شده است، زیرا درجهٔ ولایت‌که الفناء فی‌الله ـ عزوجل ـ والبقاء به‌است، بعد از فنای مطلق بود ازهمه حظوظ وتعلقات جسمانی و روحانی. و با این‌همه درمقام ولایت، اولیای خداوند را ـ عز وجل ـ خشیت و هیبت عظمت و جلال الوهیت به‌جای خوف وحزن نشسته است. و بحسب ترقی در درجات ولایت ادای حق عظمت الهی لازم ذات شده و ازین معنی سید اولیا وسید انبیا ـ صلی‌الله علیه‌وسلم ـ فرموده است: انااعلمکم‌بالله و اخشاکم‌لله.

و خواجه‌محمدعلی حکیم‌ترمذی ـ قدس‌الله روحه ـ فرموده‌اند:

* سورة یونس (۱۰)/۶۲

الأنبياءُ والرُّسُلُ ـ صلواتُ اللهِ وسلامُهُ عليهِمْ ـ لَمْ يأمنوا المكرَ بعدَ البُشرى. وليسَ المكرُ عندنا الذي يعقلُهُ العامةُ. فالذي يعقلُهُ العامةُ خوفُ التحويلِ، فذاكَ غيرُ مأمونٍ. فإذا أُومِنَ وبُشِّرَ أمِنَ. فالمكرُ الذي لا يجوزُ أمنُهُ فأعظمُ شأناً

ومنها

[ولایت]

چون سالك را بعداز بلوغ، تفرقه میـان دل وزبان نشود، یعنی اشغال ظاهره ازاعمال باطنه‌مانع نیاید، وعمل باطن از شغل ظاهرحجاب نگردد، اجازت دعوت خلق بود به‌حق سبحانه وتعالی. و بلـوغ سالك عبارتست از تصرف وجود فنا دروی، ورسیـدن به‌سیر فی‌الله کـه مقام جذبه است.

چون سالك تصرفات جذبات الوهیت را درخـود مشاهده کـرده باشد، وکیفیات آثار جذبات را در خود دیده، ومظهرصفت جذبهٔ الهی شده، لاجرم به‌صفت‌جذبه در باطن دیگری‌تصرف تواندکرد. وآن‌تصرف وی تصرف حق ـ تعالی ـ باشد.

●

گفته‌اند: حقیقت ولایت‌که باطن نبوت است تصرف است‌درخلق به‌حق. و ولی بحقیقت مظهر تصرف نبی است. و علامت صحت حال‌وی متابعت اوست مر نبی را. ومتصرف بحقیقت جز یکی نیست.

گفته‌اند: واصلان وکاملان دوقسم‌اند: جماعتی از مقربان حضرت جلال‌اند، که بعد ازوصول به درجهٔ کمال حوالهٔ تکمیل دیگران به‌ایشان نرفت. غرقهٔ بحرجمع گشتند، ودر شکم ماهی فنا مستهلك شدند. سکان قباب غیرت وقطان‌دیار حیرت‌اند. ایشان را ازخودی خود آگاهی نبود، به‌دیگری کجا پردازند. ودریشان گنجایی آن کی بود که دیگران‌را بدان جناب آشنا توانند کرد. این طایفه را از اذواق طور نبوت بهره نبود.

وقسم دوم از واصلان وکاملان آن‌اند، که چون ایشان را ازیشان بربایند، باز تصرف جمال ازل ایشان را به‌ایشان دهد، وخلعت نیابت پوشاند، وحکم ایشان را در مملکت نافذ گرداند، و فضل عنایت ازلی ایشان را بعد از استغراق درعین جمع و لجهٔ توحید از شکم ماهی فنا به‌ساحل تفرقه ومیدان بقا خلاصی ومناصی ارزانی دارد، تا خلق را به نجات ودرجات دعوت کنند.

این طایفه‌اند کاملان مکمل. بواسطهٔ متابعت رسول ـ صلی‌الله علیه وسلم ـ مرتبهٔ وصول یافتند. وبعد ازآن در رجوع بر اثر دعوت خلق به‌طریق متابعت مأذون ومأمور شده. قل هذه سبیلی ادعوا الی‌الله علی بصیرة أنا و من اتبعنی*.

هر کجا فرو مانده‌یی در ظلمت بیابان تحیر به‌طلب نور یقین برخاست، حوالهٔ‌اودراقتباس‌جذبات مواجید به‌انفاس طیبهٔ ایشان‌فرمودند. مقام ایشان‌آن بود که‌گویند:

* سورة یوسف (۱۲)/۱۰۸.

(بیت)

عیسی منم ومعجز من این نفس است

هردل کـه شنید این نفسم زنده شود

و من أحسن قولا ممن دعا الی‌الله و عمل صالحا وقال اننی من المسلمین*. و جعلنا منهم ائمة یهدون بامرنا لما صبروا و کانوا بآیاتنا یوقنون†. در صفت این طایفه گفته‌اند:

(بیت)

ای بسا کوه احد کز راه دل برکنده‌یی

ای‌بسا وصف احد کاندر نظر پیموده‌یی

دعویت معنی و معنی‌دان زدعوی بیشتر

وی دوصدچندان‌که دعوی‌کرده‌یی بنموده‌یی

ایشانند از اولیای عشرت، و ایشانرا از اذواق طور نبوت‌نصیبی هست برحسب مراتب ودرجات ایشان.

* سورة فصلت (۴۱)/۲۳.

† سورةالسجده (۳۲)/۲۴.

و منها

[فنا و بقا]

وجود عدم شاید عود کند به‌وجود بشریت، اما وجود فنا هرگز به‌وجود عدم ووجود بشریت عود نکند. هیچ چیز از ممکنات وجود فنا را تغییر نتواندکرد. و مراد از وجود بشریت وجود طبیعی اصلی است، نه‌وجود طبیعی عارضی. وجود طبیعی عارضی حقیقت فنا را زیان ندارد، این صورت طبیعت بود، نه حقیقت طبیعت.

(بیت)

موسی اندر درخت آتش دید　　سبز تر می‌شد آن درخت از نار
شهوت وحرص مرد صاحب‌دل　　همچنین‌دان و همچنین انگار

حدیث صحیح که وارد شده است إِنَّمَا أَنَا بَشَرٌ مِثْلُكُمْ أَغْضَبُ كَمَا يَغْضَبُ ٱلبَشَرُ و أَرْضَى كَمَا يَرْضَى ٱلبَشَر ناطق است به صحت این معنی. و اهل معرفت چون بعد از فنای فی‌الله به مرتبهٔ بقاء بالله می‌رسند، آنچه می‌بینند درخود می‌بینند، و آنچه می‌شناسند درخود می‌شناسند، وحیرت

ایشان در وجود خـودست. وَ فِی أَنْفُسِکُمْ اَفَلاَ تُبْصِرُونَ* مَنْ عَرَفَ نَفْسَهُ فَقَدْ عَرَفَ رَبَّهُ.

●

ومراد از وجود عدم دوام این صفت‌است. و مراد از عدم آن صفتی است که گفته‌اند:

(بیت)

ز ذوق این عدم آمد جهان جان بوجود
زهی عدم‌که چوآمد وجود از او بفزود

و نیز گفته‌اند: این نه‌آن نیستی است‌که‌آنرا محرومی نام است، بل که آن نیستی است‌که همه هستیها اورا غلام است.

و اول کسی‌که عبارت‌ازحال فنا و بقا به‌این دولفظ کرد و طریقت خود را دریـن دوعبارت مندرج گـردانید، لسان‌التصوف شیخ‌ابوسعید احمدبن عیسی‌الخراز بود ـ قدس‌الله روحه ـ که ازکبار ائمه واجلهٔ مشایخ اهل تصوفست. از مشایخ مصر بود. و درکتاب طبقات مذکورست. صحبت او به‌ذوالنون مصری و سری سقطی و بشرحافی و غیر ایشان از مشایخ کبار ـ قدس‌الله ارواحهم ـ بود. وفات او درسنهٔ سبع و سبعین ومأتین است، پیش ازوفات سیدالطایفه جنید ـ قدس‌الله روحه ـ به‌بیست و دوسال. در تجرید وانقطاع شأنی‌عظیم داشت. ودر علم باطن تصانیف بزرگ وکلام و رموز عالی.

* سورة‌الذاریات (۵۱) / ۲۱.

گفته‌اند: فنا عبارت است از نهایت سیر الی‌الله، و بقا عبارت است از بدایت سیر فی‌الله. سیر الی‌الله وقتی منتهی شود، که سالك ازوطن مألوف وحظوظ بشریت بکلی بیرون آید، و درراه‌طلب توجه راست به‌حق بیارد، و بادیهٔ هستی‌را به‌قدم صدق یکبارگی قطع کند، تا به‌کعبهٔ وصال برسد.

(شعر)

اِلَیْكَ یَا مُنْیَتِی حَجّی و مُعْتَمَرِی إِذْ حَجَّ قَوْمٌ اِلَی تَرْبٍ و اَحْجار

وسیر فی‌الله آنگاه محقق شود، که بنده را بعداز فنای مطلق که فنای صفات وذات است وجود حقانی ارزانی دارند؛ تا بدان وجود حقانی به عالم اتصاف باوصاف الهی‌وتخلق باخلاق ربانی ترقی‌تواندکرد.

و این‌مرتبهٔ «بِی یَسْمَعُ‌وبِی یَنْطِقُ وبِی یَبْصُرُ وبِی‌یَبْطُشُ وبِی‌یَمْشِی وبِی‌یَعْقِلُ» است، که ذات وصفات فانیّه درین مقام در کِسْوت وجود باقی از قبر خفا در محشر ظهور انگیخته شده باشد، وتصرفات جذبات حق‌ـ سبحانه وتعالی ـ برباطن بنده مستولی شده، وباطن اورا ازجمیع وساوس وهواجس‌فانی گردانیده، وبه‌صفات ذاتی‌خود درباطن بنده متصرف‌گشته، و او را از آنکه بخودی خود تصرفی‌کند بکلی عزل‌کرده، ودرین مقام هراینه‌بنده محفوظ بود دررعایت‌وظایف شریعت واقامت امرونهی؛ودلیل صحت‌حال فنا این بود. واگر محفوظ نبود دررعایت‌آنچه مرحق‌را ـعز وجل ـ بروی است، دلیل‌عدم صحت حال فنا بود. و ابوسعید خراز ـ قَدَّسَ‌اللّٰهُ رُوْحَهُ ـ درین معنی فرموده است:کُلُّ باطِنٍ یُخالِفُهُ ظاهِرُهفَهُوَ باطِلٌ.

وبقای وساوس و هواجس بنسبت بـا کسی که هنوز ازمقام فنا نگذشته‌باشد؛ شرک خفی‌بود. وبنسبت باکسی که به‌بقای بعدالفنارسیده باشد، شرک نبود. وآنکه هنوز در بدایت حال فنا بـود، سکـرش از احساس غایب‌گرداند. وچون درمقام مشاهدهٔ ذات وصفات تمکین یافته بود، وازسکرحال فنا به‌صحو آمده غیبت ازاحساس درین مقام تمکین لازم‌نبود. وشایدکه بعضی‌را اتفاق‌افتد،بعضی را نه؛ بل که باطن وی‌غرقهٔ لجهٔ فنا بود، وظاهر وی حاضر. آنچه می‌رود از احوال و افعال باشد.

واهل فنا وبقا بعد از طلب ومجاهدت بطمأنینت وجدان وسرور مشاهدت رسیده باشند، و در عین مراد بی‌مراد گشته. مقامات وکرامات را حجاب دانسته، و مشرب دل ازکل حظوظ جسمانی و روحانی ساقط کرده، و رسیدن به مرتبهٔ فنا نشان رسیدن به حقیقت محبت ذاتـی بود. ومقام فنا موهبت محض است، واختصاص الهی است. و سنت الهی برین رفته است‌که از عطای محض‌که بحقیقت موهبت باشد و صورت عطـای عاریت نبود، هرآینه رجوع نفرماید.

و از اینجاست که گفته‌اند: اَلْفانِی لَایُرَدُّاِلَی اَوْصافِهِ. و ذُوالنُّون مصری ـ قَدَّسَ‌اللّٰهُ رُوْحَهُ ـ فرموده: مارَجَعَ مَنْ رَجَعَ‌إلّامِنَ الطَّرِیقِ. وَما وَصَلَ‌اِلَیْهِ أَحَدٌ فَرَجَعَ عَنْهُ.

اینست معنی سخن حضرت خواجهٔ مـا ـ قدس‌الله روحه ـ کـه فرموده‌اندکه «وجود فنا هرگز به‌وجود بشریت عود نکند...» الی‌آخره. ومقام فنای‌مطلق اگرچه موهبت‌است، اماظهور این‌مقام بتدریج به‌حصول

شرایط است. وشرط رسیدن به فنای مطلق توجه تام به‌جناب حق‌است ـ سبحانه وتعالی ـ بواسطهٔ محبت ذاتی، و اجتناب از آنچه مقتضای محبت ذاتی نبود.

ومراد از فنا، فنای جهت بشریت وخلقیت وانقهار این‌جهت است در ظهور سلطان جهت ربوبیت وحقیقت. و این معنی را تمثیل کرده‌اند به‌آنکه هرچه اندر سلطان آتش‌افتد، به قهر وی بصفت‌وی‌گردد. امااین تصرف‌آتش مثلا اندر صفت‌آهن است. عین آهن همان است هرگز آتش نگردد.

(بیت)

تو او نشوی ولیکن ارجهد کنی جایی برسی کز تو تویی برخیزد

راه علم وعقل تا ساحل دریای فنا بیش نیست. بعدازآن حیرت و بی‌نشانی است. وعجایب این‌طور را نهایت نیست. واحوال‌اوجز به‌سلوك ورسیدن معلوم نگردد.

(مصراع)

عاشقی جز رسیده رانبود

واینجامبداءِ شهود عالم‌وحدت ووحدانیت بود. فالحق ـ سبحانه ـ یتحد به‌الکل من‌حیث‌کون‌کل شیء موجوداً به ومعدوماً بنفسه‌لامن‌حیث کونه وجوداً خاصاً اتحد به‌فانه محال.

وبعداز رسیدن به‌درجهٔ فنا فی‌الله وبقاء بالله حکم تعین‌وتقیدمطلقاً ازبنده مرتفع نشود، ودر مرتبهٔ بقاء بالله در اتصاف به‌صفات ربانی او را

تعینات حقانی باشد.

ابراهیم بن شیبان که از مشایخ طبقات است ـ قَدَّسَ اللّٰهُ رُوْحَهُ ـ می‌گوید: عِلْمُ الفَناءِ والبَقاءِ یَدُوْرُ عَلَی إخْلاصِ الوَحْدانِیَّةِ وصِحَّةِ العُبُودِیَّةِ. وَمَا سِوَی ذٰلِکَ فَمَغالِیطٌ وزَنْدَقَةٌ.

وفنای فناکه درمیان اهل‌الله متعارف است، آن بودکه چنانکه از وجود جسمانیت فانی گشته، از وجود روحانیت نیز فانی گردد؛ تا در رؤیت جلال و کشف عظمت الهیت بردل وغلبات آن حال، دنیی وعقبی فراموش‌گردد. واحوال ومقامات در نظر همت او حقیر نماید. از عقل و نفس فانی گردد. واز فنا نیزفانی‌گردد. اندرعین فنا زبانش‌به‌حق ناطق شود، وتن‌خاشع وخاضع‌گردد. درعین این فنا همه حیرت‌وبی‌نشانی‌بود.

(بیت)

کس می ندهد ز تو نشانی اینست نشان بی نشانی

فیخفیه فی‌کنه‌الآیة.

وحضرت خواجهٔ ما را ـ قدس‌الله روحه ـ سؤال کردندکه فنابرچند وجه است؟ جواب فرمودند: بردو وجه است. اگرچه زیادت‌گفته باشند، اما بازگشت همه به‌این دو وجه است: یکی‌فنا از وجود ظلمانی طبیعی، ودیگر فنا از وجود نورانی روحانی. وحدیث نبوی باین دو وجه‌ناطق است‌که: إنَّ لِلّٰهِ سَبْعِینَ اَلْفَ حِجابٍ مِنْ نُوْرٍ وظُلْمَةٍ.

وبعضی ازکُبَرا ـ قَدَّسَ اللّٰهُ اَرْواحَهُمْ ـ دربیان‌این دووجه فنا چنین فرموده‌اند: خَطْوَتانِ وَقَدْ وَصَلْتَ .

وگاه‌گاه حضرت خواجهٔ ما ـ قدس‌الله روحه ـ در بیان این طریق وسیر الی‌الله همهٔ حجب را به‌یکی‌باز می آوردند، ومی‌فرمودند: حجاب، وجود تو بیش‌نیست. دع نفسك و تعال.

خود را به درش بمان وآنگه در رو

(بیت)

از تو تا دوست ره بسی‌نیست تویی

درراه‌تو خاشاك و خسی نیست تویی

واز اینجاست‌که بعضی ازکبرا ـ قدس‌الله ارواحهم ـ فرموده‌اند: لاحجاب الاوجودك.

ومی‌فرمودند: درحدیثِ‌نبوی که‌درصحیح واردست: «أَمِطْ اَلأَذَىٰ عَنِ اَلطَّرِيقِ» اِماطَتِ اَذْی، اشارت به‌نفیِ‌وجودست.

ووصول محب به‌محبوب‌که نهایت جمیع‌احوال شریفه است، بعد ازفنا وبقای‌مذکور صورت بندد؛ قبل‌الفناء امکان‌وصول نیست. آنجاکه سطوات انوار قدم تاختن‌آرد، ظلمات حدثان را چه‌مجال ماند. وهمچنین درحال فنا وصول متصور نشود. اما بعداز بقا وجود محب را به محبوب وصول تواند بود. وجود محب‌که بقا یافته است به محبوب، از سطوات نور تجلی مضمحل وناچیز نگردد، بل‌که قوت‌گیرد.

(بیت)

در توکجا رسدکسی تا نرود به‌پای تو

مرغ تو چون‌شود دلی‌تا نپرد به بال تو

بنابراین اهل وصول را در مشاهدات، قوای ایشان از تلاشی محفوظ بود.

(شعر)

يُحْرَقُ بِالنَّارِ مَنْ يُحِسُّ بِهِ وَمَنْ هُوَ النَّارِ كَيْفَ يُحْتَرَقُ

و همچنین ایشان از تغیر بسبب مخالطت با خلق محفوظ باشند.

هیچ‌چیز ازممکنات سر واصل‌را ازمشاهدهٔ محبوب واشتغال‌باو مشغول نتواندکرد. چه رجوع‌واصل درهمه احوال‌به محبوب خودبود . نه‌شهود حق ـ سبحانه ـ او را حجاب خلق گردد، چنانکه صاحب فنا را؛ ونه مخالطت خلق او را حجاب حق ـ سبحانه ـ گردد، چنانکه نا رسیدگان به‌منزل فنا را . بل‌که هریك را در مقام خود بی آنکه حجاب دیگری گردد، مشاهده‌کند. وفنا وبقا دروی باهم مجموع بود. درفنا باقی‌بودودر بقا فانی. الاآنکه درحال ظهور بقا، فنا بطریق علم در وی مندرج بود. و مراتب وصول راکه مراتب سیر فی‌الله است نهایت نیست، زیراکمال اوصاف محبوب‌را غایت نیست؛ وهرچه در دنیا بدان برسند از مراتب وصول، هنوز اول مرتبه باشد از آن مراتب بنسبت‌آنچه مانده است. و به‌عمر ابدی درآخرت به نهایت آن‌مراتب نتوان رسید. وازینجا شیخ طریقت شیخ فریدالدین عطار ـ قدس‌الله روحه ـ می‌فرماید:

اندر ره حق جمله ادب باید بود تاجان باقیست در طلب باید بود
در یك دم اگر هزار دریا بکشی کم بایدکرد وخشك‌لب باید بود

وسیر بالله مقام بقا بعدازفناست. وسیر عن‌الله بالله مقام تنزل است

به‌مبالغهٔ عقول خلق برای دعوت ایشان به‌حق. و این مقام خاص پیغمبران مرسل است صلوات‌الله وسلامه‌علیهم اجمعین. و مارمیت اذرمیت ولکن‌الله رمی*. و درین مقام تنزل در هر امری ایشان را رجوع به‌حق و دوام استغفار لازم بود. و اولیا را ازین مقام به تبعیت انبیا ـ علیهم الصلوة و السلام ـ بهره بود. چنانکه فرمود: قل هذه سبیلی ادعوا الی‌الله علی بصیرة انا ومن اتبعنی وسبحان‌الله وما انا من‌المشرکین† والله الهادی.

* سورة الانفال (۸)/۱۷
† سورة یوسف (۱۲)/۱۰۸

حواشی قدسیه

ص ۱ س ۴. «دلیل وجود.... هم شهود او»: یعنی یافت او بطریق ذوق و وجدان میسر نیست، مگر آنکه[1] حق ــ سبحانه و تعالی ــ بنده را بمحض عنایت به‌خود راه نماید و بروتجلی کند. (چ).

ص ۱ س ۹. «جمیع انبیاء را.... رهنمای مطلق است»: هر یك از انبیا، حاجب امت خودست، و پیامبرما ــ صلی‌الله علیه وسلم ــ حاجب‌الحجاب؛ وافاضهٔ معارف و حقایق برجمیع اولیا و انبیا[2] بواسطهٔ روحانیت آن حضرت صلی‌الله علیه وسلم. (چ).

ص ۱ س ۱۱. «کونین»: مراد [از] کونین عالم غیب وشهادت است. و غیب ماسوای عالم شهادت را [گویند]. وگاه غیب می‌گویند، ووجود علمی که مسمی به «اعیان ثابته» است می‌خواهند. و ماسوای وجود علمی را، چه[3] وجود خارجی شهادت وچه وجود روحانی را، عالم شهادت می‌گویند. (چ).

ص ۱ س ۱۱. «آفتاب جان...»:

به‌نور طلعت تو یافتم وجود ترا به‌آفتاب توان دید کافتاب کجاست

مظهر این معنی درعالم ظاهر آفتاب دان. (چ).

۱ــ ص، مگر یا آنکه
۲ــ ص، انبیای او
۳، ص، وچه

ص ۲ س ۶. «یفنی»: یفنی بفتح‌النون فی‌نسخة‌المخدومی بخطه‌الشریف[1] قدس سره. (چ)

ص ۲ س ۸. «انسان عیون‌المحققین»: المراد بالعیون اقطاب، وبالانسان قطب‌الاقطاب. (چ)

ص ۲ س ۱۵. «کلمات قدسیه»: و توصیف «کلمات» به «قدسیه» بواسطهٔ آنست که ازعالم قدس وارد شده ووجود بشریت را درآن مدخل نیست. واشارت [بدین] معنی آنکه: «برزبان ایشان می‌گذرانیدند». (چ)

ص ۳ س ۱۸. «التنویه»: بلندآواز گردانیدن.

ص ۳ س ۱۰-۱۱. «و یقینی که اهل بصیرت . . . . خوارق عادات باشد»: خوارق عادات مشترك است میان مؤمن ومشرك. واما یقینی که ازسخنان این طایفه پیدا شود که اهل استقامت‌اند، درآنجا هیچ اشتراك نیست. (چ)

ص ۴ س ۹. «علایق و عوایق»: مراد بعلایق موانع ظاهریست و مراد بعوایق موانع باطنی، چون خیالات و اوهام فاسده[2].

ص ۴ س ۱۱. «علم وراثت»: مراد بعلم وراثت علمی‌است که نتیجهٔ عمل است. واشارت باین علم است آنچه حضرت رسول ـ صلی‌الله علیه وسلم ـ فرموده که: من عمل بما علم ورثه‌الله علم مالم یعلم.

ص ۴ س ۱۳-۱۴. «از طوری است.... نتوانستند»: آنچه طریق دریافت آن بغیر ذوق ممکن نیست، اگرکسی آن را از الفاظ وعبارات فراگیرد وگمان برد که آن چیزرا دریافته است، چون درحقیقت غیرآن را دریافته است؛ جهل مرکب خواهد بود. (چ)

ص ۴ س ۱۳-۱۴. «بحقیقت شرح او . . . . نتوانستند»: یعنی ازدیدن و دریافتن نه ازگفت و گو وشنیدن. پس به‌گفت‌وگو وعبارت حقیقتش نیاید معلوم، لیك تنبیهی وتشویقی گردد ظاهر ومعلوم.

ص ۴ س ۱۶. مشایخ ترك ـ قدس‌الله تعالی اسرارهم ـ گفتند: پارچه بخشی نپریمان پارچه بغدادی نپرسمان (؟).

۱ـ ص: بخط شریف

۲ـ «چون... فاسده» از (چ) افزوده شد.

ص ۵ س ۴. «کار تو بعلت نیست» : یعنی بمحض فضل و عنایت است. با آنکه کار او بعلت نیست، یعنی همهٔ افعال هستشان[1] باوست نه باسباب. هرچند ظهور افعال او ازپس‌پرده[2] اسبابست.

بی‌رفع عطش تشنگان آب کند　　بی‌دفع کلال خفتگان خواب کند
حاشا که کند غیر سبب کاری　　لیکن زپس پردهٔ اسباب کند(چ)

ص ۵ س ۴. «کارتو بعلت نیست»: علت رابه‌خداوندی کارنباید که‌باشد. چه درعلت مقهوری ومغلوبی رخ می‌گشاید. این وصف ناقص را پیش می‌آید، وکامل حقیقی را نشاید.

ص ۵ س ۱۰. «این طایفه روی درنقاب آرند»: یعنی از نظر مردم مخفی شوند؛ والا نظام این عالم ببرکت این طایفه است.

یعنی به‌صفات بشری از نظارهٔ بی‌خبران وظاهربینان مخفی شوند؛ نه‌آنکه نمانند، چه عالم به‌وجود ایشان قایم است.

ص ۵ س ۱۳-۱۴. گفت وگوی این علم باید. لیك باید که خورسند باین نباشد. واین آنرا بمثابهٔ بوی است که اثر آن‌گل روی است. پس ازبوی به‌دیدن روی می‌باید شتافت. و باین‌وسیله آن دولت را یافت، که بحقیقت مقصود ازین آنست نزد اهل شناخت.

ص ۵ س ۱۷-۱۸. درین بیت اشارتست به آنکه فهم علمی از سخنان اهل ذوق ووجدان اگر چه بنسبت با دریافت حقیقت وکشف آن در درجهٔ اعتبار نیست، لیك نسبت به‌مادون کشف‌آن بغایت معتبرست. چه مورث اقبال به مقصود حقیقی می‌آید. و ازین در به‌آن دولت خانه درمی‌آید.

ص ۶ س ۱۸. چون به سخن شرح مشروح می‌گردد، پس بحقیقت هردو یکی‌بود؛ اگرچه درصورت دو می‌نماید.

جمله معشوقست و عاشق پرده‌یی　　زنده معشوقست و عاشق مرده‌یی

ص ۸ س ۴. «همه نور وصفا ورحمت است»: حق ــ سبحانه ــ بحکمت درمسلمانی و رعایت احکام و تقوی و احتیاط، نور وصفا و جلای باطن نهاده؛ ودر

۱ـ ص: هستند
۲ـ ص: + غیر

غیر مسلمانی و عدم رعایت احکام وتقوی، کدورت وظلمت نهاده. پس عمل به‌آن هراینه مورث صورت نور وصفا، وعمل به‌این واسطهٔ حصول ظلمت [و] کدورت است. پس امر ونهی ــ بحقیقت ــ ازحق مربندگان را، ازعین رحمت است. وهمه کس را دریافت صفا ونور از طاعات، وظلمت وکدورت ازمعاصی ظاهرست.

ص ۹ س ۸ـ۹. هریك از مشایخ طریقت ــ قدس‌الله ارواحهم ــ دعوی کمال عمل در طریق خود کرده‌اند. بنا برآن فضل طریق خود بر طرق دیگر نهاده‌اند. و این دعوی بنا برآنست که بحکم استعداد ونیت هریك را علمی بنموده بنسبت. پس تأثیر آن دفع حجاب و ظهور غیب شود. پس بدین سبب یك عمل یکی را حکم رخصت گرفته، و دیگر را حکم عزیمت بکند، ودیگری نهان. باآنکه هردو هستند یکی، ونگران اختلاف درصورت نه درمعنی دوستان.

ص ۱۱ س ۷ـ۸. درین سخن اشارتست .... از هستی پنداری خودی. پیوسته اورا شیخ باید و یك طریق. و آنکه مشایخ طریقت فرموده‌اند که طالب را توحید مطلب شرط معظم سلوکست، اشارت به‌این است. و نیز آنکه گفته‌اند: یك‌جا همه‌جا همه‌جا هیچ‌جا، اشارت به‌این است. پس شیخ سلوك یکی‌باید، تاکار سلوك زودتر برآید. اما چون طالب از خود به تربیت شیخی رست، تقید از وی برخاست، تربیت به‌صحبت هرچند از مشایخ بیشتر می‌یابد، کمالش زودترمی‌گردد وکارش نور علی‌نور می‌شود.

ص ۱۱ س ۸ـ۱۰. مراد به «واسطه» اینجا واسطهٔ طولی است نه عرضی. اگر نه‌تخصیص را به‌باطن فایده نمی‌باشد. چه به‌واسطهٔ عرضی[1] عالم ظاهر و باطن را... حال است، لیك واسطهٔ طولی در علم ظاهر که مراد علم حدیثست هرچند بیشتر است، محل تردید زیاده‌ترست [و] از اعتماد دورتر. بخلاف علم باطن که هرچندواسطه درو بیش بود، اعتماد برو بیش بود.

ص ۱۳ س ۱۲. تا بهم در حیات بوده‌اند، حال چنین بوده. و اما بعد از فوت، هریك دیگری را قایم‌مقام گشته وبرمسند قطبیت نشسته. تأمل حتی ظهر لك.

ص ۱۴ س ۲. اگر معنی حدیث را از ظاهر حرف بنمایند[2] ومعنی چنان

۱ ـ ص: عرض
۲ــ ص: ننمایند.

گویند که: حق ــ تعالی ــ مرا دوست گرفت، و اگر بودی که من یکی را دوست گرفتمی، ابوبکر را گرفتمی. یعنی: من غیر حق را دوست نمی‌گیرم؛ که اگر گرفتمی، سزاوار دوستی او بودی. درین، توهم فضل او بر انبیاست؛ و بر اولیا خود ظاهرست.

و می‌تواند مراد آن بودکه: اگر من کسی را بنوعی که حق ــ سبحانه ــ مرا دوست گرفته دوست گرفتمی، ابابکر را دوست گرفتمی. چه به‌مقام من از همه نزدیکترست. اما چون او همچون من نیست، او را چنان دوست گرفتم. پس درین ادا، فردیت خود را درکمال محبوبی و قرب ابابکر [را] به‌کمال خود باز نموده.

ص ۱۴ س ۵ـ۱۰. چون بحکم «مارمیت اذرمیت ولکن‌الله رمی» فعل حضرت رسول ــ صلی‌الله علیه وسلم ــ بحقیقت مضاف به‌حق ــ سبحانه ــ است، و حقیقت کار را بر حضرت وی ــ صلی‌الله علیه وسلم ــ ظاهر گردانیده‌اند، و به اوج و کمال عرفانش رسانیده‌اند و استعداد ویرا... به‌وی[1] نموده‌اند، پس محبت او محبت حق ــ سبحانه ــ بود. و بنابرین معنی حدیث اول این بودکه اگر کسی را در دوستی حق ــ سبحانه ــ با من شرکت بودی، ابابکر را بودی. یعنی غایت محبوبی حاصل است و بس، و با من شریك نیست کس.

ص ۱۴ س ۱۴. درین معنی توهم فضل صدیق اکبر ـ رضی‌الله عنه ـ بر انبیای ما تقدم لازم می‌آید. حضرت خواجه ـ قدس سره ـ رفع آن توهم فرموده، گفتندکه این دلیل اکملیت اوست بر همه اولیای این امت، بل‌که اکمل همهٔ صدیقانست بعد از انبیا علیهم السلام. پس معنی آن بود که از اولیا اگر کسی را درین مقام با من شرکت دادی، ابوبکر را دادی. پس همچنانکه هیچ نبی درین مقام خاص با وی شریك نیست، هیچ ولی کامل از [اولیاء] امت نیز با وی شریك نیست؛ و آنکه فرموده: «بل‌اکمل همهٔ صدیقان است»، درین می‌نگرد. صدیقیت ورای ولایت امر بود. واسطهٔ میان [نبو]ت و ولایت و آنچه مبنای عارفست در میان اهل‌الله آنست‌که صدیقیت رتبهٔ‌کمال ولایتست. و رتبهٔ قرب خاص حضرت در نبوت و ولایت است... هریك از نبوت و ولایت را درجات بی‌غایت اوست.

۱ــ ص: استعداد ویرانی و را به‌وی

غایت صدیقیت قربیت است که متصل به ولایت [است].

ص ۱۵ س ۴. از مشایخ طریقت هر کسی را که روح کاملی تربیت کرده، او را داخل اویسیان داشته «اویسی» گفته‌اند، بسبب مناسبت او با اویس قدس سره.

ص ۱۵ س ۱۴ـ۱۶. غالباً غرض نه آنست که فضیلت ثابت شود مرطریق بی‌واسطه را برطریق بواسطه. چه نزد همهٔ ارباب تحقیق مقرر و محقق است که طریق بواسطه اکمل و افضل است و در تحقیق تمام‌ترست. پس غرض آنست که شرف آن پیدا شود. و فرقست میان شرف و فضل، و جمع هردو افضل بود. پس همت برجمع هر دو بایدگماشت و مرکب همت را در میدان هر دو طریق باید تاخت.

ص ۱۷ س ۳ـ۴. معنی کلام نه‌این می‌نماید که سالك به‌هر دو صفت جلال و جمال تربیت یابد و پرورده گردد. در ظهور هردو در قبلهٔ ذات متخلف نگردد، و در هردو بریك حال بود، و بحکم این از حکم آن خود را تهی نیابد. و در یك آن به‌آثار هردو محقق بود نه‌آنکه جمال عین جلال شود یا عکس.

ص ۱۸ س ۳ـ۱۵. محمدزاهد نیز چون مرید ابوتراب نخشبی تربیت بصفت جمال یافته بود و از جلال اثری در وی پدید نیامده بود. از آن جهت در آن حالت حضرت خواجه و امر ایشان که از حکم جلال بود، ودیعت حیات سپرد و از حال رفت. و حضرت خواجه بعداز آن بصفت جمال غالبان موصوف شده، تربیت[1] وافر بخشیده‌اند و به‌حال باز آورده. و خواجه را در وقت زنده گردانیدن او روحانیت بر جسمانیت چون وجود اخروی غالب بوده، و این وصف دریـن موطن بر حضرت عیسی ـ علی‌نبینا وعلیه‌السلام ـ غالب بود، از آن جهت معجزهٔ وی احیاء اموات بوده. پس حضرت خواجه را حصول این‌معنی بسبب مناسبت به‌حال عیسی بوده، و در آن عالم بواسطهٔ غلبه بر روحانیت بنده را اقتدار بر حصول هر چیز بی‌کسب او حاصل آید، و درین عالم گاهی اولیا را دست دهد. واین بحقیقت بواسطهٔ اتصافست به‌صفت ارادهٔ کلیهٔ حق ـ سبحانه وتعالی ـ واین اتصاف به‌شرط غلبهٔ روحانیت است.

ص ۲۰ س ۷ـ۱۸. هر کس را که ازجانب روحانیت‌واحکام او برجسمانیت

۱ ـ ص: بتربیت

غالب کردند، بحکم «و نفخت‌فیه‌من روحی» او را از نور حیات حقیقی بهرهٔ تمام بود. بنابرآن از ظواهر به‌تفرس بواطن را دریابند. و هم بدان نور نفخت دلهای مردهٔ اهل غفلت را به‌زندگی آگاهی زنده می‌سازند. و احیا و اماته درآن صورت نیز ازین نورست. لیك دل زنده کردن اشرفست از بدن زنده کردن. و این معنی ظهور بیش دارد از زنده کردن بدن، و آن کم واقعه می‌شود. چه اولیا را درآن نور غالبیت تمام باید، تا آن بظهور آید. و این عالم برنمی‌تابد. فافهم.

ص ۲۱ س ۳. دور افتادن عبارتست از نسبت تقید و تعین و تعلق که‌حجاب جمال مقصودست. پرتو فیض الهی مدام تابانست از اهل تقید و تعین و تعلق بسبب حجاب ایشان نهانست.

ص ۲۱ س ۶ـ۹. مرید در استعداد تأثر از معنی وجه باطن پیر[1].. بترك تعلقات است. چون[2] مرید از مراد خود منقطع گردد، شایستهٔ تصرف پیر[1] شود. چون پیر در وی به قوت ولایت تصرف کند، بحکم ارادهٔ ازلی بعض از آن مریدان کامل گردند و بعضی ناقص بمانند[3]. و یا خود این می‌تواند بود که بطریق دگر بتصرف کامل دیگر کامل گردند.

ص ۲۵ س ۱۵. بی‌صفتی اشارت به‌تجلی ذاتست. و بصفت بودن کنایت از تجلی صفت است. و از صفت نشانمند گشته عبارت از تجلی افعال است. از این عبارات مذکور، آن مفهوم می‌گردد که بدایت ولایت تجلی افعال باشد. اما از بعض سخنان دیگر آن معلوم می‌گردد که بدایت ولایت خاصه تجلی ذات بود. و غالباً این اختلاف از اختلاف مشایخ است.

ص ۲۶ س ۲۰. چه تا سالك نرسیده، بحکم تباین صفات مختلف احوال بود و صاحب تلوین است. چون به ذات رسد و در ذات تباین نیست صاحب تجلی را[4] تمکن لازم بود و قرار و تمکین صفت او گردد، و غفلت بتمام از روزگارش برخیزد، متخلق به‌لوازم جمیع صفات آید. و برحال و لوازم صفات متصرف بود و غالب به‌مغلوب و ابوالوقت شود.

۱ـ ص: پر
۲ـ ص: چون از
۳ـ ص: از ناقصی بماند
۴ـ ص: ادر

ص ۲۸ س ۴. مراد از وضوی باطن، تطهیر دل است... و رجوع از اغیار به‌یار که لازم اوست پاکی از صفات ذمیمه.

ص ۲۸ س ۴. استقامت باطن عبارتست از خلودل از ماسوی و توجه به حضرت مولی که دوام مراقبه است. [و] استقامت احوال است. و نشان و علامت این حال آنست که احوال همه به‌صفت استقامت موصوف گردد در رعایت احکام الهی از اوامر و نواهی.

ص ۲۹ س ۱. مراد از ذکر، ذکر زبان است و ذکر نفس است و ذکر دل است و ذکر روح است و ذکر سرست و ذکر خفی است.

ص ۲۹ س ۳. یعنی آنچه شنید گوش، و آنچه دید بصر در عالم ملك و آنچه بصیرت دیده در عالم ملکوت همه حجابست از همه باید گذشت از بهر مقصود.

ص ۲۹ س ۴. عدم عبارتست از مقدمهٔ فنا که اثرجذبه است که ذهولست از خصوصیات اشیا، نه از اصل اشیا، و ملك این به‌فنا حاصل است.

ص ۲۹ س ۹. تعیین این عدد در تأثیر ذکرقلبی کشفی است نه نقلی.

ص ۳۰ س ۳ـ۵. ازین سخن آن مفهوم می‌گرددکه هر عمل از طاعات و عبادات و ذکر که ازو انجذاب دل بوصف محبت حق ــ سبحانه ــ حاصل نیاید، به حلیهٔ قبول محلی نیست. قالبیست بی‌جان، هیچ درد را نیاید درمان، خجلت یابد مرد ازان؛ آخر آن نه غرور و عجب است که هست مایهٔ قهر آن.

ص ۳۰ س ۱۱. یعنی ذکرالله نه آنست که به‌زبان یا به‌خیال الله گوید، بل حقیقت ذکر آن بودکه باطن از اندیشهٔ غیر پاك آید و به‌حق آگاه گردد.

ص ۳۰ س ۲۰. معاصی باطنی تعلق دل است به‌غیر باصالت. یعنی غیر از غیر نمی‌داند.

ص ۳۱ س ۲۰. بدان که طریقهٔ سلوك مشایخ ــ قدس‌الله ارواحهم ــ بسبب سعادت استعداد مختلف افتاده. بعضی اصل در سلوك در بدایت، تزکیه را دانسته‌اند؛ اگرچه ایشان در تصفیه هم کوشیده‌اند. و بعضی در بدایت، تصفیه را اصل داشته‌اند؛ اگرچه در تزکیه هم جد نموده‌اند، طریقهٔ خواجگان ـ علیهم‌الرحمة والرضوان ـ طریقهٔ اخیرست.

ص ۳۲ س ۴ـ۸. این ابیات مثنوی حضرت مولوی رومی ــ قدس سره ــ

درین معنی ظاهرست.

شادباش ای‌عشق خوش سودای ما ای طبیب جمله علتهای ما
ای دوای نخوت و ناموس ما ای‌تو افلاطون و جالینوس ما

بحقیقت بقول اهل بصیرت هرچند به سلوك و جد تبدیل اخلاق حاصل آید، لیك چون جذبه رخ نماید، تبدیل چنان‌که باید پیش‌آید. ولی جذبه کجا بیابد.

ص ۳۳ س ۱۰. چنانچه جمال صوری را تصرف و حکم است براهل محبت، همچنین حال معنوی را که لطافت اخلاق و اوصافست که اثر جذبه است، در دلهای اهل ارادت تأثیر است. و تصرف برکمال را تصرف لازم بود. هرکه را تصرف نبود، ناقص بود. لیك تصرف را درخور کمال مراتب بود.

ص ۳۳ س ۱۲-۱۳. کامل [را] در خطا نظر برحق است سبحانه، و ناقص را در صواب نظر برخود. پس باعتبار اثرخطای کامل به بود از صواب ناقص.

ص ۳۴ س ۸. شرك خفی اثبات وجود وفعل است مرغیرحق را ــ سبحانه ــ به اصالت[1]. چه نزد اهل حقیقت و کاملان[2] با بصیرت همهٔ موجودات بمثابهٔ ظلال‌اند، و وجود از خود ندارند.

ص ۳۴ س ۱۰-۱۱. بطریق غالب، اگرنه بنادر این معنی حاصل می‌آید در اهل جذبه. و غیر ایشان را به ملازمت کلمه، نه‌امردگر.

ص ۳۵ س ۵. وقوف قلبی عبارتست از آگاهی دل در ذکر به مذکور، بقدر استعداد. وآنکه از بعض بزرگان نگه‌داشت گوشت پارهٔ صنوبری را ــ که دل صوری است و مجلای دل معنوی ــ وقوف قلبی گفته‌اند، برای آنست که این نگه داشت او آگاهی به مذکور لازم دارد.

ص ۳۵ س ۹. صورت توحید عبارتست از معنیی که در ادراك در می‌آید ازگفتن الله سالکان را، که مدلول ذکرست. و قرار و غالبیت اورا یکتا شدن دل از اندیشه لازم است. و درین حال نوری در باطن در می‌آیدکه تناقض را از میان شرع وعقل و توحید برمی‌دارد. و از عبارت اشارت در می‌یابد و اختلاف عبارت اورا از فهم حقیقت باز نمی‌دارد.

۱ـ ص: به صالت
۲ـ ص: کاسبان

ص ۳۶ س ۴. و یادداشت آنست که نسبت آگاهی ملکه شود و ذاتی گردد؛ که به هیچ عارضه خلل در وی راه نیابد. و این حال قبل از فنا میسر نیست. و فنا اثر جذب تمام است سالك را به آن دولت وصول بکام است.

ص ۳۷ س ۱۴. ذکر زبان ظاهر است، احتیاج به بیان ندارد و ذکر دل بحقیقت آنست که جانب آگاهی به حق ـ سبحانه ـ و آگاهی به کون مساوی بود، یعنی باهم جمع آید و برابر بود. و ذکر روح آنست که آگاهی به حق ـ سبحانه ـ بر آگاهی به کون غالب بود. و ذکر سر آنست که جز آگاهی به حق ـ سبحانه ـ نبود[1] و از کون اورا خبر نبود. و ذکر خفی آنست که وجود روح چون خفای کون که در سر داشت مخفی گردد، و جز مذکور نماند. حاصل که غیر بتمام رو در خفا نهد.

ص ۳۷ س ۱۷ـ۱۹. حاصل این سخن آنست که «سر» بقول آن جماعت که اورا در وسط دل وروح اعتبار کرده‌اند، و بقول بعضی که «سر» را میان روح وخفی گفته‌اند، بحقیقت «سر» عین دل است؛ چون [تحت] روح داری. واگر «سر» را فوق روح وتحت خفی داری، عین [روح] است؛ درنهایت مقام دل وروح و.... چون درنهایت دل وروح بواسطهٔ... آنکه به‌مقام خود نزدیك‌اند و واسطه ندارند، وصفی دارند که قبل از [آن] نداشته‌اند، آن‌را «سر» گفته‌اند [بنسبت] کسی که نهایت بی‌دل وروح... وآنکه رسیده سرنمانده، لیك [سر] گویند باعتبار ماکان.

ص ۳۸ س ۱. چه شهود، فنا و اضمحلال سالك آرد؛ که قل جاء الحق و زهق الباطل با وجود چگونه جمع گردد.

ص ۳۸ س ۸. یعنی آنچه پنهان ومخفی نمانده، اشارت کرده‌اند همان ذکر خفیه است، که آن اشارت پنهان ومخفی است؛ که چون توفانی شوی. واگر به‌ذکر، ذکر خفیه گفته‌اند[2] اینست.

ص ۳۹ س ۲. یعنی ذکر خفیه که درو پنهانست ذکر و ذاکر.

ص ۳۹ س ۶ـ۸. باین قول ولایت خاصه، تجلی ذاتست، که نهایت سیر الی‌الله است، وذکر خفیه است.

ص ۴۰ س ۸. این که فرموده‌اند که درین گفتن فایده نیست، مراد فایدهٔ

۱ـ ص: شود
۲ـ ص: که گفته‌اند

معتدبه است . و اگر نه حصول تنبیه و تشویق بی‌مهمی و فایده‌یی نیست. و این ظاهرست. وحکمتی دیگر آنست که طالبان باندك فایده ومهم علمی‌خورسندنباشند، چه حظ[1] علمی خورسندی ندهد وشهود می‌آرد.

ص ۴۰ س ۴ـ۵. این درویش ازصاحب دلی شنیده که می‌فرمودکه ارواح انبیا بعد از دخول در درجهٔ ولایت ظاهر می‌گردند. وآنچه پیش از ولایت سالکان ظاهر می‌گردد، لطایف ایشان [است]. واین سخن حضرت خواجه ـ قدس‌سره ـ دران می‌نگرد.

ص ۴۱ س ۸ـ۹. یعنی فوق این کسب را مدخل نیست. کسب تا اینجاست وبس، دیگر وهب است. پس کار بنده تا اینجا می‌گردد تمام، دیگر کار حق است سبحانه، والسلام.

ص ۴۲ س ۲. وبحقیقت قطع علایق که تعلقات ظاهری‌ست، وقطع عوایق که تعلقات باطنی‌است، بی‌ظهور مقدمهٔ جذبه ـ که حلاوت است در ذکر بمذکور ـ میسر نیست. پس تا این مقدمه حاصل نیاید، سالك را ذکر بـاید گفت که طریق او ذکرست.

ص ۴۳ س ۲. وآنچه‌حضرت‌ولایت منقبت‌خواجهٔ احرارخواجه‌ناصرالدین عبیدالله ـ قدس‌سره ـ فرموده‌اند که مراقبه نباید ازکسی که یك بار به ذوق عدم نرسیده باشد، مؤید قول این درویش است.

ص ۴۳ س ۱۹. آیا ذکرحکم قرآن ندارد؟. چه اونیز ازتلقاء نفس‌نیست. ودرین قید دغدغه می‌رود.

ص ۴۴ س ۷ـ۹. ازین سخن ظاهرست که طریقهٔ خواجگان در روش‌ایشان دوام ذکرست ومراقبه تانهایت وترك نوافل طاعت. حضرت خواجه ـ قدس سره ـ آنگه سخنان و روش طرایق[2] دیگر نیز آورده‌اند. آن می‌نماید که مفهوم گـرداند طالبان این طریق را که طرق ارباب حق حق است و عمل برآن مورث حصـول قرب. غایتش آنکه هریك ازین طایفه را بحکم استعداد طریقی است‌که آن طریق نسبت به‌حال او بهترست. و اختلاف از اینجاست.

۱ـ ص: حطه
۲ـ ص: طریق

ص ۴۵ س ۳. اگرچه ندیم را گستاخی هست، لیکن وزیر را تصرفی در ملك... هست که ندیم را نیست. پس وزیر را بر ندیم افضلیت است...

ص ۴۵ س ۱۰ـ۱۲. طایفهٔ اول اهل تلوین‌اند و طایفهٔ دوم اهل تمکین.

ص ۴۶ س ۳. حضرت خواجه ــ قدس سره ــ درگفتن این واقعه اشارت فرموده است در حق خود.

ص ۴۶ س ۱۷. مراد از برخاستن حجاب بکلی آنست که هریك ازارباب تمکین را مناسب حال او کمال حاصل شود. وحجابی [که] ازو زایل می‌توانست شد برخاسته، نه‌آنکه فی‌نفس‌الامر حجاب نمانده بود.

ص ۴۶ س ۱۹ـ۲۰. یعنی آثار اختلاط خلق ایشان‌را به‌غفلت ازحق‌نمی‌تواند برد. واگرنه در روزگار ایشان نیز ضعف وقوت درنسبت حضور مع‌الله می‌رود.

ص ۴۷ س ۳. مراد از ولی عزلت مجذوبست و مستهلك، و مراد ازولی عشرت صاحب فرق بعدالجمع است که از بی‌شعوری به شعور آمده، و از مستی حال به‌هشیاری علم بازگشته.

ص ۴۷ س ۴ـ۶. حاصل کلام حضرت خواجه ــ قدس‌سره ــ آنست که درکاملی که در تحت کاملی باشد، حالی می‌تواند بودکه اورا باعتبار آن حال‌شرفی بود، که آن‌کامل فوق اورا نبود. چنانکه ملك را باعتبار نزاهت وقدس خلقت شرفی است که انسان کامل را نیست. واین ظاهرست.

ص ۴۸ س ۳ـ۴. رخصت امری است‌که درو صفت عباد مرعی است. و عزیمت‌آنکه مرعی نباشد.

ص ۴۸ س ۷. غرض ازتمثیل آن می‌نمایدکه درکارخانهٔ عبودیت و باغ‌کمال هم رخصت درکارست و هم عزیمت. هردو طایفه را از اهل‌الله از حق ــ سبحانه ــ برعمل آفرینست.

هرکس به‌ترانه‌یی درین‌کوی دستان تو می‌زنند هـر سوی

ص ۴۹ س ۱. چون احوال اهل‌الله در طوریست‌که آن‌طور فوق حس و وعقل است، پس اعتقاد عامه به‌کمال ایشان نرسد. و ایشان [را در] اعتقاد ایشان... نفع ایشان امرست. پس ایشان را باری بود عامه.

ص ۵۱ س ۳. چه ایشان را دیدهٔ بصیرت به‌شهود جلال احدیت است. پس هرچندکمال در عبودیت بود، نظر به‌آن جلال و عظمت بی‌قدر و بی‌اعتبار

است. و با کمال چون ناقصان عارف دل افکار است. بخلاف زاهدکه نظر او بر خود و خلق است. به‌امتیاز عمل از خلق، مغرور و معجب است. و به خودپسندی درکارست. و بدین سبب بحقیقت درکسب ادبار است.

ص ۵۲ س ۱-۲. بنابراین سخنان، در ذلت دوستان و اهل‌الله به‌چشم حقارت نباید نگریست، و آن‌را نعل باژگونه باید دید. چه اگر بصورت و ظاهر بد می‌نماید، بمعنی و حقیقت راه می‌گشاید. و ترقی می‌دهد. چه درد ونیازمندی و رجوع می‌آرد.

جرمی‌که رخت ما به‌حریم فنا کشد [بهترز] طاعتی‌که به‌عجب و ریا کشد

ص ۵۲ س ۳-۴. بواسطهٔ آنکه آن حضرت ـ صلی‌الله‌علیه وسلم ـ جامع جمیع حقایق انبیاست.

ص ۵۲ س ۴-۶. پس ولی این نسبت هرچه از مشکوة روحانیت انبیاء... گیرد، بحقیقت [از] آن حضرت ـ صلی‌الله علیه وسلم ـ گرفته باشد. چه همه بحقیقت هرچه دارند [از] حقیقت او دارند [که] کنت نبیاً وآدم بین‌الماء والطین.

ص ۵۶ س ۳. یعنی حضور مع‌الله در طریقهٔ ما برعکس طریق دیگران افتاده است. در طرق دیگران در خلوت و جدایی از خلق، نسبت حضور مع‌الله از میان خلق افزون است. و در ظاهر این پسندیده و میمون و موزونست. و درین طریق درمیان خلق بشرط نادرآویختن به‌ایشان نسبت حضور مع‌الله افزونست. و این‌معنی بواسطهٔ نیت است، که بی‌اختیار ایشان درایشان ظاهر کرده‌اند؛ که حقیقت نیت ـ که بحقیقت درتحت اختیارنیست ـ درین طریقه درین صورت افتاده است. ونیت خاطرربانی والقاء ملکی است. وصاحب نیت‌کسی است‌که از باطن وی نفی شده خواطرشیطانی و وساوس نفسانی؛ چه نفس مقهور احکام دل‌گشته. پس هراینه عمل به‌خاطرربانی والقاء ملکی نتیجهٔ صواب دهد. و تفاوت میان طرق اهل حق باعتبار اهل‌نیت است. هر یك ازین طایفه‌را بحکم استعداد فطری نیت نوعی افتاد. پس همه خوبست. ونیت عمل را بمثابهٔ جانست؛ که بی‌آن، عمل بمعنی ناتوان است.

ص ۵۴ س ۱۵. نتیجه در دنیا عبارتست از ظهور جذب الهی وذوق حب او [در] دل‌که لازم نفی شدن وجود بشریت است.

ص ۵۵ س ۱. یعنی عمل بایدکه در اصل از برای عبودیت بود، نه از

برای [حصول] نتیجه. اگرچه از قصد عبودیت نتیجه‌یی را هم چشم باید داشت. فضل حق را طالب باید [بود]، نه‌آنکه مطلقاً عبودیت [را] ملحوظ نداشته [همتش] ناظر فایده و نتیجه بود.

ص ۵۶ س ۳. یعنی معلوم سالکان نیست و نمی‌شود که در چه صفت از صفاتی که سالکان را می‌دارند در آن ــ مثل توحید ومعرفت‌و معاندت ومحبت وغیره ــ خواهند داشت، ختم بر کدام صفت خواهد بود. پس گاهی در سکون ایمن باشند از گردش، وگاهی از قلق در اضطراب. و بجز ابتدا و وسط معلوم نیست[1]. وغالباً مراد از وسط نه وسط حقیقی است...

ص ۵۷ س ۶. مراد از خوف وحزن، خوف وحزنی است که در مراتب دنیا وآخرت بود. چه شهود جمال و جلال حضرت احدیت، عظم راحت ومحنت دنیوی و اخروی را پست سازد. ودر نظر اعتبار نمی‌گذارد. پس خوف در مستقبل از ظهور محنت، وحزن در ماضی وحال، ایشان را نباشد. خواجهٔ انصاری ــ قدس‌سره ــ درین معنی فرموده: الهی اگرخواهی‌نواخت، بهشت دیگر بایدآسایش اورا؛ واگر خواهی‌گداخت، دوزخ دیگر باید آلایش او را. و با آنکه نظر ایشان از غیرحق برخاسته[2]، بواسطهٔ شهود عظمت الهی قایم‌مقام حزن وخوف‌آمده... بمرتبه‌یی که آثار خوف و حزن ایشان بکمال ظاهر گشته.

ص ۵۸ س ۱ـ۲. ازین سخن ظاهرمی‌گرددکه خوف خاصه چون خوف عامه نیست. خوف عامه از تحویل و گردش است از ایمان به‌کفر و از سعادت به شقاوت. خوف خاصه از شهود و قدرت و بی‌علتی و دریافت عظمت الهیت است. شاهدان در خشیت است بی‌نظیر در ماضی ومستقبل. و این در ادای حقوق‌عبودیت تمامتر است. و مکر در حق خاصه، ابقای احوال است با ترك ادب؛ و ازین مکر ایمن نمی‌توان بود. و مکر درحق عامه، ارداف نعم است، با مخالفت و بشارت غفران امن ازین مکر حاصل می‌آید.

ص ۵۹ س ۱۳. چه نبی و ولی قوت تصرف در بواطن طالبان [را از] جذب (قدرت؟) حق ــ سبحانه ــ دارند، و در پرتو نور او دلها می‌ربایند. او بود و بس، و با وی [در] این‌معنی‌شریك نیست‌کس.

۱ـ ص، است
۲ـ ص، برخواسته

ص ۶۲ س ۳. عدم عبارتست از ذهول از خصوصیات اشیا بسبب تصرف ذکر وحضور به‌حق ــ سبحانه ــ . و وجود، عدم اشیاء است بکیفیت وصفت خاص که به‌وهب الهی برعدم مترتب شود. به قرینه آنکه فرموده هیچ چیز از ممکنات وجود [فنا] را تغییر نتواند کرد. چه اگرمراد ازوجود فنا نفس بی‌خودی و بی‌شعوری بودی، بایستی که در فنای آن بی‌شعور هرگز زایل نگشتی. فافهم.

ص ۶۲ س ۳. فنا عبارتست از ذهول مطلق از اشیا بسبب تجلی حق سبحانه. وجود فنا عبارتست ازحالت موهوب ــ وبعکس مطلوب ــ که برفنا مترتب می‌گردد. و این را ظهور حق ــ سبحانه ــ چون اصلی بودند، بوجود بشریت اصلی، در وجود عدم تغییر حاصل نمی‌شود. بعد ازو نابود بشریت اصلی که همانست خود نمی‌گردد. وجود بشریت اصلی آنست که او [را] مستقل بوجود داند ووجود بشریت عارضی آنکه اورا بخود موجود داند، و ظل‌وار پس آن حجاب آید و این نباید. فافهم.

ص ۶۳ س ۴. «مراد از وجود عدم دوام این صفت است»: یعنی دوام صفت عدم که ذهول است از خصوصیات اشیاء... بسبب تصرف ذکر با مقدمهٔ جذبه. غالباً حضرت خواجه ــ قدس‌سره ــ درین شرح از ذکرملزوم[1] لازم خواسته، که علم وتعین فی‌الجمله است بنسبت اشیا که در عدم نیست. وآن متعین فی‌الجمله چون کامل نیست می‌شایدکه عودکند به وجود بشریت اصلی، که حجابست. چه درو اضافهٔ[2] وجود و افعال باصالت اسماست. اما غالب آنست که وجود عدم برخود فنا کشد و در عدم عود واقع است. اما در فنا دوام لازم نیست و در اول حال فنا تعین کامل حاصل است. بنابران درو عود نیست که الفانی[3] لایرد الی اوصافه. اما عود به‌وجود بشریت عارضی که درو اشیا فانی‌وار می‌نمایدکه هر چه دارند از دیگریست[2] در خور استعداد ایشان در ایشان ظاهر فنا را زیانی ندارد چه بحقیقت همچنانچه در حالت بی‌شعوری فانی است در حالت شعور نیز فانی است. فافهم.

ص ۶۴ س ۱۹. یعنی هر باطنی که رافع حکمی از احکام ظاهر بود، باطن بود؛ نه‌آنکه همچو او نبود.

۱ـ ص: که از ذکر که ملزوم
۲ـ ص: این جمله مکرر آمده است.
۳ـ ص: الفناو

ص ۶۵ س ۱ـ۵. چه هر کس که به بقاء بعد الفناء رسید، در وساوس و هواجس همه آثار تجلیات جلال حق سبحانه [را] شاهدست. در مظاهر هدایت آثار اسم الهادی می‌بیند و در مظاهر ضلالت آثار اسم المضل مشاهده می‌نماید و در همه ناظر حق است حق سبحانه لیك... متابعت آثار تجلی اسم المضل نمی‌نماید و ازو درو می‌گریزد وفرمودهٔ اعوذبك [منك] نظر [بدین دارد].

ص ۶۵ س ۱۰ـ۱۱. چه مادون جمال محبوب نزد محبتی که بکمال بود، قدر ندارد.

گرنشان یابی ازان، کاری بود ورنه بی‌او زیستن، عاری بود

ص ۶۵ س ۱۸ـ۲۰. و این که وجود فنا عود به وجود بشریت نمی‌کند، نه آنست که مقدور نیست؛ مقدورست. لیکن سنت الهی برین رفته که عود کند. چه [اگر] صواب علم درین دیدی[1]، غیر این را سنت نهادی. پس در سنتی که نهاده، نه محتاج بوده و نه بی‌اختیار.

ص ۶۷ س ۵. و ایـن فناء فنا همان فنای تام مطلق است که درو از غیر و غیرت نشان نیست. در فناء غیر تام علم به فنا هست. و این نیز غیرست لیك در فناء تام علم به‌فنا نیست.

ص ۶۷ س ۱۶ـ۱۷. چه وجود ظلمانـی به‌وجود [نورانی] مترتب است چون وجود ظلمانیش نماند هردو نماند.

ص ۶۷ س ۲۰. پس فنا را بزرگان به‌این وجه توصیف نموده‌اند که فنا آنست که بواسطهٔ ظهورحق سبحانه شعور به ماسوی نماند. مراد موجودات عالم ظلمانی است و شهادت آن. وفنای فا آنکه شعور به‌فنا هـم نماند. مراد آنست که به وجود روحانی شعور نماند. لازم آید که وجود روحانی نماند. واین که در فنا گفته‌اند که شعور به‌ماسوی نماند، ودر فنای فنا آنکه شعور به شعور نماند وندانند که فانی است، اشارت است به‌آنکه در فناماسوی هست ودر فنای فنا شعور هست. اما شعور به‌آن ندارد. واین فنا در علم است نه در واقع.

ص ۶۹ س ۴. وچون شعور از صفات روحـانی است ولازم [است] پس چون شعور به شعور نماند، لازم آید که وجود روحانی نماند.

۱ ـ ص: دیده

اختلاف نسخ

ص ۱. 2 سپاس بی‌انـدازه: سپاس بیعد انـدازه M || 4 هم شهود او: هم شود M، هم شهود اوست H || 7 تلطفتهٔ الهـی تلطفت M || ولو . . . جحدوک: — B || لما: مـا S || 8 سیدی: نبوی H || 9 است: اوست P || 14 امـا بعد: و بعد H.

ص ۲. 2 قطب: قطب‌الاقطاب P || 6 بحسنه L دیوان ابن‌الفارض: لحسنه MHPBS || 9 الشیـخ: شیـخ HPBS || 12 اقـوال: احـوال P || 13 ایشان: خویش H || 14 الحافظی: حافظی BS، الحافظ HP، — L || البخاری: بخاری B || 17 از آن: — B || انفاس: الفاظ متبرکـه L || 18 مخلصان محـق: مخلصان بحق L، محبان محقق H || 19 مجلس: — L، مجالس PB، مجـالست H || 20 شنیده: شنیده‌اند HL.

ص ۳. 2 گذشته: گدشته B || 4 دلها و جانها را: دلها و جـانهاء ایشانرا HP || 5 استرواحی: استراحتی و انشراحی L || باشد: حـاصل باشد H || 6 فضل رحمت الهی BS: فضل و رحمت الهـی P، فضل الهی HL || 7 اقتصار: اختصار HPL || افتاد: + حدیث معجز تبریز شمس دین کم گو * که نیست که در خـور آن گفت عقل سودایی * خموش وزیر زبان ختم کن تو باقی را * کـه هست بر تو موکل غیور لالایی HMPL || 8 و قال: + است L || 11 از مشاهده: بمشاهده H || 16 سخنان: سخن BL || سخن: — P || 17 در بیان نتوان آورد: بیان نتوان کرد P، در زبان نتوان آورد H || 18 تشریفاً: تشویقاً PS.

ص ۴. 9 عوایق: — BS || بر: — P || 10 تخم معانی حقیقیه: تخم فهم معانی خفیه HL، تخم معانی حقیقه B، تخم هر معانی حقیقت P || گردد: می‌گردد HL || 10 ـ 11 حقیقت فهم: فهم حقیقت H || 11 سخن: سخنان L || 13 او: آن H || 14 نتوانستند: + گفت H || 16 نبود: نیست S || زیرا که: زیرا B.

ص ۵. 1 ببیند: بیند BHL || 3 شیخ شهید: + شیخ BL || بغدادی: البغدادی L || 4 می‌فرمود: می‌گفتند P || 5 قسمی: قسم MK || 9 ابو یعقوب یوسف بن ایوب: ابو یوسف بن ایوب S، ابو یعقوب بن یوسف بن ایوب L || 10 که: — HMP || روی در نقاب آرند: روی در مقام نقاب آرند HB، روی در نقاب کنند P || بسلامت: سلامت L || 11 سخن: سخنان HL || بخوانید: + بقدرسی پاره P || 12 که سخن او گوید: که گوید B، که ازو گوید H || 13 می‌شنود: شنود HM.

ص ۶. 4 الغزیر: الغدیر LP، القدیر H || 5 ابو عبدالرحمن: عبدالرحمن H || سلمی نیسابوری: السلمی النیسابوری P، سلمی نشابوری B، سلمی نیشاپوری H || 6 حقایق‌التفسیر: حقایق تفسیر MBS || 6 ـ 7 مشایخ‌اند . . . در کتاب طبقات : — B || 7 ازان کبار: از مشایخ کبار P، ازان مشایخ کبار H || 9 بزرگ: بزرگوار HS || گردانیده: گردانیده‌اند H || 15 و اگر: بدانکه H || 16 شرحی: شرح B || اولی: اولی‌ترین H || افتد . . . که: — B || که آن شرح: که شرح M || 18 خط: — P || 19 فصلی: فصل P || از وصل: بروصل P، از وصول B || زیرا: زیرا که HM.

ص ۷. 4 ارباب‌الطریقه: ارباب طریقت P || 5 اهل الحقیقه: اهل حقیقت P || خدمت: — SL || 6 المشتهر: المشهور B || 6 ـ 7 اطال . . . برکاته: اطال الله علیه S || 7 مجموع: مجموعه HP || 8 زیادت: زیاده HM || 14 درین کلمات گفتن: در گفتن B، درین گفتن HL || 15 مزید: — H.

ص ۸. 5 است: — H || پرورش: ورزش P || 10 ـ 11 در مشاهده و واقعه . . . واقع بوده است: — P || 12 ـ 13 آن شب بوده است . . . اول: — LS || 13 رسیدند: رسیده‌اند P || مزار متبرک: مزار متبرکه S || 14 منسوب است: منسوب H || محمد بن الواسع: محمدالواسع BKM || 15 نقل: نقلی S.

ص ۹. 1 حضرت: — L || 2 بوده است: بوده S || 3 سنتها: سنت

MKPB || 4 کـــه: — SL || نـهـایـت: — H || 7 عـمـل: + را K || را: — HKSL || می‌نموده‌انـد: می‌نموده S || 8 بودنـد: بـوده‌انـد KP || 9 عمل نکردند: عمل نکرده‌اند PK || 10 مشاهده می‌نمودند: مشاهده می‌نموده B، مشاهده می‌کرده‌اند K، مشاهده کـرده‌انـد L || 11 شرح قصـه: قصـهٔ شرح H || عجیبه: — H || 13 نموده‌اند: نمودند S، می‌نموده‌اند P، نمود M، نموده H || 14 علی: که علی B || 15 شود: گردد L || 17 بفرزندی از: بفرزنـدی از فـرزنـدان L || طریقت: طریقه S || است: یافته S || 19 انجیر فغنوی: انجیر و غنوی L، انـجیر فغنوی‌اند H || خلفای حضرت: خلفای H || 20 خواجه عبدالخالق: خواجهٔ بزرگ خواجه عبدالخالق KMB.

ص ۱۰. 1 نسبت ارادت: نسبت و ارادت L || تعلم: تعلیم H || 2 ایشان: + را H || امیر سید: سید امیر L || است: — H || 3 مذکورست: مـذکـورنـد L || 5 بحقیقت: — L || حضرت خواجهٔ بزرگ: خواجهٔ بزرگ H || 8 خـواجه یوسف: امام ابویوسف H || 9 طـریقت: طـریقه S || 10 تـربیت: در تـربیت: B || 11 به دو طرفست یکی: — H || 12 شیخ بزرگوار شیخ: شیخ بـزرگـوار HL || 13 — 14 شیخ ابو عثمان . . . رودباری: — H، شیخ ابو عثمان مغربی و شیخ ابو علی کاتب B || 15 ابو علی فـارمـدی: ابوالقاسم گـرگـانی H || 17 عهدهای: عهدها و دورهای P || 18 اخیر: آخر L || 19 گشته‌اند: گشتند: MKB || وقت: وقتی B || 20 مقتدایان: مقتدیان S، مقتدای M.

ص ۱۱. 2 بکلی: بکـل L || از بسی: بسی از H || 3 ایشان: — L || 4 انوار: انواع S || 4 — 5 نسبت انتساب ایشان: نسبت این انتساب L، بسبب ایـن انتساب H || 6 اشارت به: اشارت بر L، اشاره به H || 8 زیرا که: زیرا B || 10 کـه: — P || 12 بدو: باو HL || انتساب: + او P || 14 و او را: و او را نسبت دریـن معنی L || 15 و حسن بصـری را: و او را H || 17 را انتساب: — L || در علم باطن: درین علم BMK || 17 — 18 الرضا . . . موسی: — B || 18 موسی - الکاظم: امام موسی‌الکاظم M، موسی کـاظم LS || 19 رضی الله عنه: رضی الله عنهم در علم ظاهر S || طریق: طریقه H.

ص ۱۲. 1 ائمه: — BK || 2 و علم باطن: و در علم باطن L || 3 تعظیماً: لعظم P، — B || 7 بمدتی است: بمدتی بوده است H، + بعضی گفته‌اند نود و

بعضی گفته‌اند سی سال P || در تصوف: — H || 12 باقرست: باقر HL || 13 علی بن‌الحسین‌است: علی بن‌الحسین بن علی H || 15 علی بن ابی‌طالب است: علی است L، علی بن ابی طالب H || 16 علی را: علی S || رسالت: — L || سیدالمرسلین: — H || 18 الصدیق: صدیق HPBS.

ص ۱۳. 1 مشهورند: مشهور است H || 2 و سلمان فارسی: و سلمان HP || 3 دریافتن: دریافت HMP || 4 سلمان منا: السلمان منا L || 5 امیرالمومنین ابو بکرصدیق: ابو بکرصدیق است PS || بود: بوده H || 6 رسول‌الله: رسالت L || 8 از آن: — H || 9 بودند: بوده‌اند H || 12 قطب‌الزمان: قطب زمان PS || در هر عصری: در هر وقتی و عصری L || الی یوم‌القیامه: الی‌قیام‌القیامه S، الی‌قیام‌القیام P، الی قیامه B || 14 فروتر: فرودتر H || 15 امیرالمومنین: حضرت امیرالمؤمنین H || 16 مثل: مثال H || و آن: — P || 18 شش دیگرند: آن شش دیگرند || 20 اواخر: آخر L.

ص ۱۴. 1 فرمودند: فرمود PB، کرد K || 2 متخذاً احداً: احداً متخذاً || ابابکر خلیلاً: ابابکر L || 3 حدیثی: حدیث MKP || 4 و عزتی: و عزتی و جلالی H || 10 به این نهایت: + است L، به آن نهایت P || 13 اکمل: کمل H || 14 اکمل: افضل H || 15 برین: بدین S || اجماع: اجتماعی H || 16 خیال: خیالی B || 17 تاویل . . . گفته: تاویل می‌کنند بر وجهی دیگر L، تاویل بر وجهی دیگر می‌کنند H || 19 ایشان: — B || 20 معلوم می‌گردد: معلوم می‌کردند B، معلوم گردد H.

ص ۱۵. 2 حضرت شیخ طریقت: شیخ طریقه S || 3 طریقت: — B || 5 نبوت: رسالت HPL || پرورش: تربیت و پرورش P || 7 مقامی: مقام H || اینجا: انجا L || 9 طریقت: طریق H || اول: اوان S، ان B || 11 نجم‌الکبرا: نجم‌الدین الکبری HK، نجم‌الدین‌الکبرا ML، نجم‌الدین کبری P || 12 ابوالخیر: + است P || خرقانی‌اند: الخرقانی‌اند L، خرقانی را P || 15–17 هیچ واسطه. . . خاص است: — B || 18 فریدالدین: — HBPS.

ص ۱۷. 3 سالک را: سالک راه را L || 3 – 4 جلال او را . . . جمال او را: — B || 5 زمان: زمانی KP || صفات S: صفت HPBL || 6 نمود: نمودن B || 7 ابویزید بسطامی: — K، ابویزید HBP || 8 نسفی: نخشبی HL || 10

کشیدن: کشش KMB، + بار H ‖13 تیشه‌ها: تشها PB ‖ 14 از: — B ‖ 15 تا سخن: تا MKB.

ص ۱۸. 1 غایت: — H ‖ 2 می‌باید مردن: می‌باید مرد KP ‖ میرد: بمیرد H ‖ 3 درین: دران B ‖ 4 در حال: فی‌الحال HL ‖ بکلی: بکل P ‖ 5 برین: بدین S ‖ 9 گشتم: — S ‖ نزدیک: نزدیکی MB ‖ 10 دران حیرت: در تحیر H ‖ نزدوی: بزودی HPBS ‖ 11 دروی: در روی او PL، در روی وی BHKM ‖ روی: — HL ‖ تأثیر: اثر H ‖ 12 زیادت: زیاده HPS ‖ حیرت: حالت H‖ دل‌من: دل L ‖ 13 محمد: محمد زاهد HP‖ 14 حرکتی: حرکت HL ‖ پیدا آمد: پدید آمد HP ‖ 15 حال: حالت P ‖ اصلی: اصل HL ‖ 16 این: آن HL ‖ با: بر KMP ‖ 18 حیرت: — H ‖ 19 الهامی: + به دل من H.

ص ۱۹. 3 صفات: — K ‖ متقابله: مقابله HB ‖ 4 همچون L: همچو SHPB ‖ ضر: ضرر H ‖ نزدیک: نزد PBS ‖ بود: نماید P، شود KMB ‖ 5 یعطی: ینظر P ‖ 8 این: آن S ‖ 14 اقتضای آن کند: آن اقتضا می‌کند P ‖ 15 ارادت خود را: ارادهٔ خود را LP ‖ 16 این صفت از وی: آن صفت از او L ‖ 17 بی اختیار: بی اختیاری B ‖ باشد: + یعنی از خواست امتناع نماید H.

ص ۲۰. 1 عیسوی‌المشهد: عیسی‌المشهد B ‖ 3 بسطامی: — PBS ‖ در: در زیر P ‖ 4 گشت: شد L ‖ 5 دردم: دم در دم HP ‖ در دمید: دم در دمید P، او در دمید H ‖ 6 شیخ: — H‖ 7 گفته‌اند: + که L‖ اولیا: اولیاءالله HL ‖ تام: تمام HB ‖ حقیقه: حقیقه PB ‖ 8 ذاتیه: + جناب احدیت است و عکسی ازان بر H ‖ فطرت: فطره BL ‖ ایشانند: — S ‖ 10 حقیقی: حقیقیه HL، حقیقه B، حقیقت K ‖ 11 به آن: باین L ‖ 13 آن: این L ‖ 16 اما زنده گردانیدن به حیات حسیه: — S ‖ 17 – 18 بدان التفات نمودن S: — KMB، بدان التفات ننمودند PHL.

ص ۲۱. 4 زیادت: زیاده S ‖ قصور: قصوری M ‖ فیض: فضل P ‖ 6 نگردد: نشود H ‖ تصرف: درست H ‖ 7 درآرند: درآورند P ‖ در خمدان : + تصرف H ‖ درآورند: درآورده‌اند MK، درآوردند B ‖ 8 بیرون می‌آید: بدر می‌آید HL ‖10 دیگر باره: دیگر بار P ‖ یارکنند: + و کوزه سازند HP ‖ 12 فرمودند: فرموده‌اند P، می‌فرمودند که H، + که M ‖ شبانروز:

شبانه‌روز KL، شباروز MP || 13 بازآمدند: آمدند HPBS.

ص ۲۲. 2 می بود: بود S || 4 فرمودند: فرموده‌اند MP || 6 بشریت + او PML || قربت: قرب H || 7 زیادت: زیاده H || 9 بی‌زیان: بی‌زیانی P || 13 محوکردن: محوگردانیدن H || هیآت: تعینات HP || 14 قربت: — S || برسد. رسد S || 16 تواند ترقی‌نمود: ترقی‌تواند نمود MKHPBL || تصرفات: تصرف P || 18 سیرالی‌الله است: — است P،... اینست L.

ص ۲۳. 1 و سلوک که: و سلوکی که عبارت از HPL || 2 این: — S || در: — L || 3 مقصد: مقصود PBHKM || 9 مقرر: محقق H || 14 — 15 در عمر... نبود: — BL || 16 در: و P || 19 جز او نباشد: نباشد جز او L.

ص ۲۴. 1 عهدهٔ تسلیم: + در تصرف ولایت شیخ L، + تصرفات‌ولایت شیخ P ||2 شیخ: — MKB || 4 رسد: + قال‌الجنید رض‌الاتصال بالحق بقدر الانفصال عن‌الخلق H.

ص ۲۵. 3 تام: تمام MHPBL || 5 قدس‌الله‌روحه: از اینجا ببعدازنسخهٔ L افتاده است || 6 بودی: بود KB || 7 اثری: اثر P || 8 حقیقه: حقیقه P، حقیقت H || 12 سخنان: سخنها B، سخن H || 14 هر: — B || در بیان می‌آوردند: در ره بیان B || 15 گفته‌اند: — K || بی‌نشان: بی‌نشان‌تر S || بعضی بی‌صفت‌اند و بی‌نشان: — B.

ص ۲۶. 1 و بعضی: ببعضی MKB || ازیشان: — HPB || نشانمند: نشامند P || 2 معاملت: معامله H || 4 بلندست: — است MKB || قاصرست: + و این سخنان نسبت به متوسطان است که ادراک بی‌صفتی توانند کرد نه نسبت به مبتدیان که‌از ادراک قاصرند HP || 15 آن: این HMKB || 16 این: — S || 20 ومتصرف: + بود HMKP.

ص ۲۷. 2 ازآن: از این HMPB || 5 از وقت وحال: ازسر حال B.

ص ۲۸. 2 بحاصل آید: حاصل شود P || 4 جمع کنید: جمع کنیت B || 7 استقامت احوال: — B || خداوندی: خداوند H || 10 می‌باید: + کرد P || 11 روش: روشن MB || 13 می‌گوییم: می‌گویم H.

ص ۲۹. 1 یاد کردن : یادکرد KMB || 2 برآن: بدان H || ذکر: مذکور H || 3 حجاب : + است HKMPB || 6 تا: — M || 8 متفرقه: + معتاده

S || 10 آن ذکـر: ذکـر HKMPB || بـود: باشد P || 11 زمان : — H || 13 فرمـوده است: — H || کـلام مجید: + می‌فـرماید H || 17 تصرفات: — K، تصرف MPB.

ص ۳۰. 1 که در: در HPB || 3 رسد: رفتند H || برود: — H || 9 خلاص یابد: خلاصـی بیابـد P || 10 خانـه: — B || تهییـج: تهیج S، — H || 11 شهوات: ترک شهـوات HKMPB || معاصی: ترک معاصی P || 13 همـه: غیر P || الـوهیت: الهـی H || چیزی: چیـز HMKPB || 14 دارد: آرد P، بـرد H || 16 فرمان: — H || 19 باید: می‌باید H.

ص ۳۱. 2 ذکـر: — H || 3 راه او را: + کمـال H || 4 مستـوحش: متوحش HP || 5 باشد: شود H || تواند روی گردانیدن: روی تواند گردانید H، تواند روی گردانید PK || مستغرق: مشغول H || 8 — 9 سیر امده‌یی.. بند شکن می‌باید: — KB || 9 در هرگامی... بندشکن می‌باید: — HMS || 10 شیخ ... فرماید: — K || فرماید: می‌فرماید MPB || 14 شیخی: شیخ KPB || 15 — 16 در زمیـن مستعد دل طالب: در طالب مستعد H، در زمیـن دل طالب مستعد P، در زمین مستعد طالب M || 16 طالب را: — H || 18 را هوای: هوا را H.

ص ۳۲. 1 دل: — B || 4 بـه تبدیل: در تبدیـل B || 15 نبایـد مشغول شدن: مشغول نباید شدن H || 6 مـراقبه: مـراقبت KMP || 7 تحصیل: بتحصیل P || 8 مجاهده : مجاهدت H || 9 بحاصل آید: حاصل آید P || 10 دارد: گرداند H || بـرگیرد: بـردارد H || زیرا که: زیـرا BM || رفت: رفتن H || 11 کسی: آنکس P، مثل کسی HK || 13 زیرا که: بسبب آنکـه H، زیـرا MB || 14 راه شیطان: راههای شیطان PMK || آمیخته: + است P || 16 بیت: مثنوی P.

ص ۳۳. 9 در پهلوی راستی: بر... S || نیایی: نیابی H || 10 بـررسی S: برسی KPB، پرسی H || 11 وچـون... کند: وچون دریـافت صحبت و سعادت تصرف او را دریابد ودر باقـی شود P || 13 بیش از آن است کـه: بیشتر است از آنکه P || 16 با اهل دل: باهل‌الله P || امر: کار P || 17 تو: — B || نیست: نباشد H || 18 نیست: نباشد H .

ص ۳۴. 3 راه: راهبر P || 4 عزت: حق P || بود: برد H || 5: نتیجه: — P || 7 درکلمهٔ توحید: درین کلمه H || و اثبات... است: — H || 8 به مداومت:

از مداومت H || 10 وجود: — H || 11 از: در P || دیگر: — P || 13 می‌نماید: می‌فرماید H || در هر ذکر: در ذکر B، در هر ذکری P || 14 به اول: در اول H || 16 می‌گرداند: گرداند P || 17 ذاکر: + که B || 19 لطف: لطیفه P || 20 صدر: صدور P.

ص ۳۵. 1 عظیمه است: عظیمست PK || 3 بازداشتن: بازداشت KPB || نمی‌شمردند: نمی‌شمرده‌اند P|| عدد: اعداد H || 5 مهم‌تر: مهم HMB || زیرا که خلاصه: — P || 6 ذکر: + در MKB || 7 محدثات: — KPB || 8 و ملازمت برین: بملازمت بدین P || 10 شرع: — H || نماند: ننماید HMKPB || مقام: + حقیقت HP || 12 شود: گردد H || غیر: + حق PHMKB || 14 زحمت: مزاحمت P || 15 لکن: — MKB || 17 شود: گردد H || ذاکری: ذاکر P، با با روح ذاکر K || 18 روح ووجود او: وجود H || مستهلک... تا ص ۳۶ آخر س 19 از نسخهٔ B افتاده است || گردد: + و درین مقام سالک را رفتن نماند برون شود

من دست و پا انداختم — وز جست و جو پرداختم
ای مرده جست و جوی من — درپیش جست‌وجوی تو M.

ص ۳۶. 1 شعر: مثنوی P || 2 گو: کن H || 3 فانی: فارغ H || 5 که: در P || 6 یادداشت است: — است P|| و ذکر: ذکر P || 7 تعلم: تعلیم HP || الف با: الف وبا PK || 9 استعداد: قابلیت استعداد H || بیند: یابد H || 10 الف وبا: الف وبی HK || آنند: آنانند HKP || 12 آنست: است S || می‌گویند: تکلیف کنند و گویند که P || 13 بربام: ببام P.

ص ۳۷. 1 الاسم: اسم P || 3 سر: وسر KP، سرکلمه H || 8 دانست... نشناخت: — P || شناخت: شناختن KP || 9 که: زیرا که P || 10 ثابت: اثبات H || 10 — 11 اطنابی... حضرت: — P || 13 یاد کردست: یاد کرد داده است P || مراتبی که ذکر: مراتب که هر ذکر P || 14 ذکر دل: — S || 15 جسمانی و روحانی: جسمانیت و روحانیت P || 17 و مرتبه: — PB || از مرتبه: ازمراتب P|| 18 فروتر: خوردتر P || 19 سر: نیز P || هر یک: هر یکی P || هر یک... مقام خود: — B.

ص ۳۸. 1 نهایت: — P || وصفی: وصف P || صفت: وصف P || 7-6

که رستم را... کشد: که رستم را کشد هم رخش رستم P، که روستم را هم رخش رستم‌کشد B || 8 که: — B، چنانکه H || 9 حضرت‌خواجه: — B || عبدالخالق: + غجدوانی H || 13 برسد: برسید P || 15 وسر: + او HPB || 19 کلی: کل P.

ص ۳۹. 1 — 2 توجه کلی... برسد: توجه کلی دارنده او از مداومت و ملازمت برین بدل اوبرسد P || 3 وباطن: — B || 4 باز: قابل H || باز تجلیات ذاتی: — P || 5 بردل: بدل HP || 6 بود: شود HPB || 8 آن: او P || 9 گیرد و: — HPB || 10 را: — PB || 11 وخودرا: وجود خودرا HP || هست: + همه را P || 12 رسد: برسد P || 16 حق تعالی: + همه را P || 17 اول عالم: عالم H || 18 گفته‌اند: + لواحد من‌الاکابرP.

ص ۴۰. 4 واز اینجا: واینجا P || 6 الوهیت است: الهیست P || عظیم: عظیمه HPB || 7 پیدا آید: پدیدآید HPB || درجاتی: درجات P || که عبارت‌از آن نتوان‌کرد:که عبارت نتواند اداء آن کرد P || 9 این نوع معانی: این نوع B، این سخنان P، این نوع سخنان H || 10 تنبیهی... است: ترغیب طالبان بوده‌است H || 11–19 وفنای فنا... کنه‌آلایه: — B || 11 وفنای فنا آن... است: — H || وفنای فنا: وراه فنای فناP || جسمانیت: جسمانی P، جسمانیه S || فانی گشته‌است: فانی گردد P || 12 روحانیت: روحانی P || الوهیت: الهیت P || 13 بر دل: — P || فراموش‌گردد: فراموش‌کند P || 15 شود: گردد H || 16 این: — P || بی‌نشانی بود: بی نشانی بر وی غالب شود P || 18 نشان: طریق P || 19 فیخفیه فی کنه آلایه: — P || 20 کسی: — P.

ص ۴۱. 1 پیدا نیاید: نبود H || 2 در: درآن H || 4 کار دگر: کار دیگر P، جای دیگر H || این‌نیز: این‌کار P || عظیم: اعظم H || 5 را: — P || باشد: شد B || 7 دل: زمین دل H || وساوس: وسواس PB || 9 آن تخم: این تخم PB || 11 الهیت است: الهیست P || همه: — HP || 14 واز ذکر: و ذکر B || 16 طرد: نزد بعضی H || که: که‌آن P || 16–17 حدیث نفس... پوست: حدیث النفس غلاف دبواست P || 17 باشد: — P || 18 ودوام مراقبه دولتی بزرگ است: دوام مراقبه است که دولت بزرگP، و دوام مراقبه دولت بزرگ است H || 20 الهیت: الهی HPB || خویش: خود PB، خویش را H || بریک: بیک P.

ص ۴۳. 1 حالت: یک حالت B، بیک حالت HP || طریقی: طریق HP || 2 دولت: — H || 4 شهاب‌الدین‌سهروردی: شهاب‌الحق والدین‌السهروردی H || 6 را: — B || فرض: فرایض H || 7 از ملازمت ذکر: از ذکر و ملازمت ذکر P || 8 حاصل گردد: حاصل‌آید P || 9 تلاوت: ملازمت P || 10 وردی: — P || عملی: عمل PB || 12 امام خواجه: خواجه امام B || 13 خود که: + فرمود B || 14 فرموده‌اند: فرمودند S، فرمود B، فرموده H || 15 که چه... سخن: — B || برای آنکه: زیرا که P || 16 فاضلتر... که: فاضلتراست ازآنکه P || 17 منذ: فقد P || 18 ای‌نور... جل: — PB || 19 من‌عمله برایه: من علمه بریه B، من عمل برایه P.

ص ۴۳. 1 که: تا B || حدیث نفس: حدیث‌النفس PB || جانبی: جانب H || 4 زمین: هفت زمین HPB || 6 فاضلترست: فاضلتر: HPB || 7 معنی اگر فهم کند: اگر معنی فهم‌کنند PB || اگر نی‌گفت: یا نه گفت P، واگر نه گفت HB || اگر فهم کند: اگر فهم کنند HB، اگر معنی فهم‌کنند P || و اگر نی: و اگر نه HPB || 8 ویکی: و دیگری P || که کسی: کسی‌که HB || 9 اثرکند: در وی اثرکند P || 10 افنا: فنا HP || 11 زیاده: زیادت PB || 12 بشریت: + بیشتر HPB || 13 محمد: + بن H || 16–17 وظیفهٔ تلاوت قرآن در روز: تلاوت قرآن در روز P، وظیفهٔ قرآن در روز B، وظیفه H || 17 است: — P || 18 عزیزان: — P || 19 بنده: بسته H.

ص ۴۴. 1 یوسف: + بن‌ایوب H || 2 خواجه: — P || بدیشان: بایشان PB || 3 طالب: + را H || 4 گفت: — P || 5 برین: بدان P || علم‌لدنی...بود: علم‌لدنی وحکمت‌الهی P || 6 لحظتی: لحظه HS || 7 چنان: — H || لااله‌الاالله: + است P || 8 بکلی: + از HP || لابدو: — P || 9 مابقی: باقی P || کل: کلی H || 16 خواجهٔ امام: امام خواجه P || محمد: + بن H || 17 کاری: + و در هرحالتی P || 19 دور می‌کند: دور توان کرد P || 20 فرمود که: فرموده است HB، فرموده P.

ص ۴۵. 3 ایشان به: ایشان را به B || 4 درنیارند بارنیابند: ندارند نیایند P || 5 مالک: ممالک B، ملک PH || اختیار: صاحب اختیار P || 6 گردانیده: + است P || اهل تمکین: + را P || ایشان: — P || 7 باختیار:

— P || 9 باطنی: باطن B || 11 این سخن: + ایشان B، — P || ربوبیت: الوهیت P || 15 اعتماد نمایند: اعتقاد نمایند P || و بظهور ... بر آن: — B || و بظهور آرند: — P.

ص ۴۶. 2 بشاهدین: شاهدین P || 3 آخر: + آن HB || 6 زمان: — P || آنچه: + تو B || 7 خواهد بظهور آمدن: بظهور خواهد آمد P || 8 رسیدن: رسید PS || خود: + را HPB || بگزارد: گذاردند P || 9 مرا: + هم B || 9–10 رسانیدند... گنج‌خانه: — B || 10 بر آن: در آن H || زنجیر: زنجیری HP || کلید: کلیدی P || 12 بزرگ: بزرگی P || خویشتن: خود P || 13 نتواند بود: نتواند کرد P || و چون: — HPB || 14 می‌توان: می‌توانم P || 16 رق: رهن P || آزاده: آزاد HB || 20 درایشان: — P.

ص ۴۷. 1 نتواندکرد: نتواند P || 3 فرموده‌اند: فرمودند B || 4 به نسبت حال: نسبت بحال P || 5 اشرف است: اشرف S || اکمل: — B || 5–6 وانسان... وی: — P || 7 درصحیح واردست: — P || 8 آن: — HP || 9 دیگر: — P || صفت: وصف HPB || 10 الحاذ: — P || آن: — PB || 13 احادیثی: احادیث P || دیگر ... است: — P || است: — B || 14 برخواص بشرست: بربشر P || دفع: رفع P || 15 این: همین PB.

ص ۴۸. 3 کردند: کرده‌اند P || 4–5 وبعضی به عزیمت... وجود خود: — P || 7 به مثال: برمثال P، مثال H || 8 مختلف‌الطعم باشد: مختلف طعم باشدP، مختلف طعام باشند H.

ص ۴۹. 1 عقیدت: عقیده P، H || زیادت: زیاده HP || است: + زیرا که P || 2 خاطر: — P || 3 الله: + است P || خلق: + غرض ایشان P || 5 بسبب: وسبب P || نظر: + باطن B || 6 عزاً ظاهراً: عن اظهار P || 7 احدثت: تحدث P || لاترفعنی: لایری‌یعنی P || درجه‌الاحططتنی: الا درجة فططنی P || 13 بشناسد: شناسد PB || بود: نبود P || 14 توفیق‌آن: توفیق این B || 15 تقویت و: — P || 16 باختیار: بی‌اختیار P || در یکی پدید... ایشان: — B || 19 به نزدیک اهل‌الله: به نزد اهل‌الله B.

ص ۵۰. 2 بر روح: بروح HB || 5 بیت: + لواحد من‌الاکابر P || 10 آن صفت: صفت B.

ص ۵۱. 3 طریقه: دیگر طریقه P || و دیدن: و دید HBP || 5 منتفی

نگردد: منفی نمی‌گردد B || به دیدن: به دید HPB || حکمتها: حکمتهای الهی P || آن: — P || 7 آن: این P || 9 دریابد: یابد: PB || درماندگی: + که S || 13 هم: — P.

ص ۵۲. 1 مرشد: — P || 2 را از نسبت: را در P || 4 — 5 بود واولیای امت... لدنی: اولیاء امت را خواهد بود از علم لدنی P || 6 جسمانیت وقت: جسمانی وقتی P || باشد: باشند PB || 14 تفهیم: تلهم P || 16 باشد: دارد P || 19 باشد: بود P.

ص ۵۳. 5 شعر: لواحد من‌الاکابر P.

ص ۵۴. 4 جمعیت: + دل P || 10 — 12 سخن خانواده . . . صحبت راگشای: — HB || 13 طریقه: طریق B || 14 عملی: علمی PS || 15 چشم‌داشت: چشم P || نباشد: نبود PH.

ص ۵۵. 3 فرمودند: فرموده‌اند HP || 6 باشد: — P || 7 صالح: صالحه B || عقبی: آخرت P.

ص ۵۶. 3 در: بر در B || 5 ضروری: — B || 10 حالتست: حال است B || عطار...: شیخ‌عطار قدس‌الله‌روحه می‌فرماید B.

ص ۵۷. 5 طالب: طلب P || 6 جسمانی یا: — B || بود... خوف: — B || 7 زیرا: زیرا که P || 8 فوات: قرابت P || 15 در: — PB || 17 انااعلمکم...: انما اعمالکم بالله و انسبکم بالله P || 19 محمد: + بن HP.

ص ۵۸. 1 لم‌یأمنوا: یأمنه P || 3 فذاک: فذلک P || امن فالمکر: افامن‌مکر P || 4 شأناً: شأنه P.

ص ۵۹. 3 نشود: شود PB، می‌شود H || 9 باشد: بود B || دیده: دید P || 10 شده لاجرم: شد فلاجرم P || دیگری: دیگران P || 13—14 تصرف... به حق: تصرف است درحق P || 14 صحت حال وی: صحت ولایت‌ولی PB، صحت حال ولی H || 15 نبی: + خود HPB.

ص ۶۰. 2 جلال‌اند: جلال‌آیند B، جلال‌آنانند H || 3 نرفت: نرفته و ایشان P، نرفته است H || گشتند: گشته‌اند P || شدند: شده‌اند P || 4 حیرت : حسرت P || از خودی خود: از وجود خود HP || آگاهی: آگهی H || 5 آن: این B || 6 از: — B || 7 از واصلان: واصلان P || کاملان آن‌اند که: کاملان ایشانند که B، کاملان‌اند که P، کاملان آنانند که H || 8 باز.. : پایان افتادگی

نسخهٔ L || نیابت: نیابد L || 9 پوشاند: پوشانند L || گرداند: گـردانند L || 10 لجه: بحر L || 11 به ساحـل: + کنار P || تا: + بحـق P || 13 بواسطه: + کمال BLH || 14 یافتند: یافته‌اند HLB || 18 حوالـه: حـوالت BL || اقتباس: — P || جذبات: جذوات HP || به انفاس: در انفاس P.

ص ۶۱. 9 پیموده‌یی: بنموده‌یی S || 10 دعـویت معنـی... : ای همـه دعویت معنی وی ز دعـوی بیشتر HL || 12 ایشانند از: ایشانند B || 13 نصیبی هست: نصیب است B، نصیب هست HP || بر حسب: بحسب L || ایشان: — P.

ص ۶۲. 3 شاید: + که HLB || اما: زمان P || 4 وجود فنا: اصل‌وجود فنا P || 5 اصلی: — P || وجود طبیعی اصلی نـه: — B || 6 نـه وجـود طبیعی عارضی: نه وجود عـارضی عودی P، + عـود H || 7 این: آن HPBL || 10 شهوت... انگار: — L || همچنین: ایـن چنین P، همچنـان H || 11 وارد شده است: وارد است L || مثلکم: — P || 13 بعد از: بعدآن PB.

ص ۶۳. 1 تبصرون: + چنین میفرماید P || 4 وجـود عدم: وجود و عدم P || این: + دو S || از عدم: — P || صفتی: معنی S || 8 از او بفزود: او بفزود S || 9 آن: — S || 11 عبارت: بعبارت ما را P || بقا... کرد: بقا تلفظ کرد P || طریقت: طریـق P || 12 عبارت: + لفظ مضمر و L || 14 صحبت: — L || 16 کبار: — L.

ص ۶۴ 1 بقا... الی‌الله: — B || 2 مألوف: مألوفات LB || 3 به حق: به حضرت حق P || 4 تا: — L || برسد: رسد B || 8 فنای... ذات: و فنای ذات B || باوصاف: — P || تواند کرد: تواند نمود HPBL || 15 تصرفی کند: تصرف کند: P || 16 بنده: — S || دلیل: + بر L || 17 مر: — P || 19 است: — L.

ص ۶۵. 1 کسی: + است P || مقـام: — L || 1–3 هنـوز از... شرک نبود: — PB || 2 نگذشته باشد: نگذشته است P || بـود: باشد P || و بنسبت: و نسبت P || 4 گردانـد: نگـرداند S || مقام: — S || 5 غیبت از احساس: غیبت را احساس کند P || 6 نه: نی B || 7 حاضر: + بود P || باشد: بود P || 8 فنا و : — P || مجاهدت: مجاهده S || 9 مشاهدت: مشاهـده S || درعین مراد بی مـراد: درعین مراد از مراد PL || 12 الهی است: الهیت است BS || 13 که از: کـه آن P || 14 عاریت: عاریه BS || 15 واز اینجاست که گفته‌اند: ازاینجاگفته‌اند PB ||

الفانی: الفنا B || 18 حضرت: — S || 20 موهبت: موهبتی H، + محض P.

ص ۶۶. 1 حق است: حق S || 2 ذاتی: + بود L || 5 کرده‌اند: کرده S || 6 به آنکه: — P || اندر: در P || 7 عین آهن همان است هرگز: عین آهن والا آهن هرگز P، عین آهن همانست آهن هرگز HB || 9 بیت: +

چندان برو این ره که دویی برخیزد مایی و تویی هم از دویی برخیزد

P || 11 ساحل: بساحل PB || 12 است: — B || طور: ظهور HB || 17 یتحدبه: یتحد P || موجوداً به: موجوداً بذاته P || 18 کونه: انله P || 19–20 تقید... از بنده: تقید ازمطلق بنده P.

ص ۶۷. 1 باشد: شود L || 2 ابراهیم‌بن شیبان: ابراهیم شیبانی P || که از: + کبار L || 5 در: — L || 6 جسمانیت: جسمانیهS، جسمانی H || 7 وغلبات: واز غلبات P || 8 او: — B || 9 عین‌فنا: عین این S || 10 شود: گردد L || بی نشانی: بی‌نشان HB || 13 کنه: کسنه H || 14 وحضرت: از حضرت HL || را: — HL || 15 دو: سه P || 16 همه: این همه BH، آن همه L || به این: برین L || 17 روحانی: روحانیت BL، + است H || 19 دربیان این: هم در بیان این B، در بیان L || فنا: — L || 20 فرموده‌اند: + که H، فرمودند که B.

ص ۶۸. 1 این: — B || 2 حجب: حجاب P || حجاب: + تو H || 3 بیش: — H، + تو P || تعال: تعالی P || 4 به درش: — L، بردر H || خودرا... در رو: خودرا بمان ودرآی P || 6 ازتو تادوست...: تادوست زتو راه بسی‌نیست تویی P || 12 شریفه: شریف HP || 14 آرد: گیرد L || 15 نشود: شود P || اما بعد از: وفنا بعد از P || 16 تواند بود: تواند L.

ص ۶۹. 1 بنابرین: + معنی H || را: — P || 1–2 از تلاشی محفوظ ماند: محفوظ ماند از تلاشی L || 5 ایشان... بسبب: ایشان را بسبب P || 6 باو: او S || 8 اورا: — B || 11 در فنا باقی بود: درفنا باقی L، وفنا... P || 13 زیرا: زیرا که P || 14 بدان برسند: بران برسد P || 15 بنسبت: — B || است: — L || 16 مراتب: — P || نتوان: نتواند S || وازینجا: وازینجاست که P، ازآنجا S || 17 فریدالدین: - BS || می‌فرماید: می‌فرمایند P || 19 بکشی: بخوری B.

ص ۷۰. 1 مبالغه: مانع B || 3 امری: ادمی P || رجوع: رجوعی P || 4 ازین: درین P.

تعليقات

ص ۱ س ۳-۴. دلیل وجود... شهود او ــ

این عبارت مأخوذ است از مصباح‌الهدایه از فصل دوم (در توحید ذات و تنزیه صفات) که می‌گوید: «فی‌الجمله هرچه در عقل و فهم و وهم وحواس و قیاس گنجد، ذات خداوند سبحانه از آن منزه و مقدس است. چه این همه محدثات‌اند و محدث جز ادراك محدث نتواندکرد. دلیل وجـود او هم وجـود اوست و برهان شهود او هم شهود او» (مصباح‌الهـدایه و مفتاح‌الکفایه: عزالدین محمود کاشانی، تصحیح استاد جلال‌الدین همایی. طهران ۱۳۲۵. ص ۱۸)

ص ۲ س ۵. وان‌لقای... قیل و قال ــ

مثنوی مولوی ۱ (دفتر اول) /۸. ضبط بیت در مثنوی چنین است:

ای لقای تو جواب هـر سؤال　　مشکل از تو حل شود بی‌قیل‌وقال

ص ۲ س ۶. وعلی تفنن...

از ابن الفارض است (دیوان. بیروت، دار صادر، ۱۹۶۲. ص ۱۵۴) در قصیده‌یی بمطلع

قلبی یحدثنی بانـك متلفـی　　روحی فداك عرفت ام‌لم‌تعرف

ص ۳ س ۳. قوی ــ

در اینجا «قوی» قید است. استعمال «قوی» بصورت قید و صفت درمتون دیگر قرن نهم و دهم نیز دیده می‌شود:

«حال من دیگر شد و قوی امیدوار شدم» (انیس‌الطالبین ورق ۷a)

«اندك اندك برف می‌آمد و هوا قوی سرد بود» (ایضاً انیس‌الطالبین ورق ۲۰b. و نیـز رك اوراق: 8a، 16a، 41b، 42b، 46a، 50a، 62a، 68a، 70a)

«این مصراع را قوی با هیبت‌خواندند» (رشحات عین‌الحیات /۴۸۴).

«در صحبت شریف آن حضرت ایشان را شوق عظیم و ربودگی قوی دست داده است» (ایضاً /۱۳۶)

«ایشان را جـذبه‌یی عظیم روی نمـوده و کیفیتی قـوی دست داده است» (ایضاً / ۱۳۷. و نیز رك: ص۳۵۷، ۳۵۸)

ص ۱ س ۶. تو بدو بشناس... خرد ــ

منطق‌الطیر عطار. تصحیح سید صادق گوهرین. طهران ۱۳۴۸. ص ۱۰. ضبط بیت در منطق‌الطیر چنین است:

... راه ازو خیزد بدو نه از خرد

ص ۱ س ۱۱. خواجهٔ کونین... ایمان همه ــ

منطق‌الطیر / ۱۵

ص ۲ س ۴. گشت‌بی‌کبر... آیینه‌یی ــ

مثنوی‌مولوی. تصحیح نیکلسن (افست) طهران ۱۳۳۴. ج۳ (دفترششم) ص ۲۸۵. ضبط مثنوی:

... حسن سلطان را رخش آیینه‌یی

ص ۳ س ۵. عندذکرالصالحین تنزل الرحمة ــ

«حدیثی است که صوفیان بدان استناد می‌کنند و بعضی درصحت آن اشکال کرده‌اند. جع: اللؤلؤ المرصوع طبع مصر ص ۵۲» (تعلیقات استاد فـروزانفر بر معارف بهاء ولد ۲۶۰/۲)

این حدیث در معارف بهاء ولد چنین آمده است: «عند ذکرالصالحین تنزل الرحمة و عند ذکـرالطالحین تنزل البـلیة». ولی در مآخـذ دیگر (چون تذکرة‌الاولیاء /۷، طبقات الصوفیـهٔ سلمی /۱۰۹) آن زیادتی (عند ذکر الطالحین...) وجود ندارد.

ابن‌صلاح شهرزوری در علوم‌الحدیث (تصحیح نـورالـدین عتر. مدینه ۱۹۷۲. ص ۲۲۲) این عبارت را بعنوان حدیثی صحیح ذکر کرده و بدان استناد

جسته است.

ابوالفرج ابن‌الجوزی آن را از ابن‌عیینه روایت کرده است (صفة الصفوة. حیدرآباد دکن ۱۳۵۵. ج ۱ ص۱۱).

محمدبن منور آن را ازگفته‌های بزرگان شمرده است نه حدیث: «نیز گفتهٔ بزرگان است عند ذکر...» (اسرار التوحید فی‌مقامات‌الشیخ ابی‌سعید. تصحیح ذبیح‌الله صفا. تهران ۱۳۴۸. ص ۴).

ص ۳ س ۹. فقه‌الله الاکبر و برهانه الاظهر ـ

مولانا جلال‌الدین رومی در بارهٔ مثنوی در مقدمهٔ دفتر اول گوید: «...وهو فقه‌الله الاکبر و شرع‌الله الازهر و برهان الله الاظهر...» (مثنوی ۱/۱)

ص ۳ س ۱۷ـ۱۸. الحمدلله... بانفاسه‌الفلک ـ

این جمله از خطبهٔ رسالهٔ نسخة الحق است از شیخ اکبر محیی‌الدین ابن العربی. سید حیدر آملی در جامع‌الاسرار و منبع‌الانوار (تصحیح کربین وعثمان یحیی. طهران ۱۳۴۷. ص ۱۰) بدان اشاره کرده است:

«قدتقرر عندالمحققین ان‌العالم کله قایم بحقیقة‌الانسان‌الکامل والافلاك تدور بانفاسه کمااشارالیه‌الشیخ الاکبر ـ قدس‌الله سره ـ فی‌رسالته المسماة «النسخة‌الحق» فی‌اول خطبته. وقال: الحمدلله الذی جعل‌الانسان الکامل معلم‌الملك و ادار ـ سبحانه و تعالی ـ تشریفاً وتنبیهاً بانفاسه‌الفلك. الی‌آخره. و لیس هناك‌اکمل من‌هؤلاء المذکورین عقلا و نقلا وکشفاً بالاتفاق».

رسالهٔ نسخة‌الحق ابن‌لعربی ظاهراً تاکنون بطبع نرسیده‌است. بنا بنوشتهٔ استاد عثمان یحیی (در تعلیقات جامع‌الاسرار /۸۲۱) جملهٔ فوق در ورق آ ۱۳۹ نسخة الحق از نسخهٔ خطی کتابخانهٔ با یزید استانبول رقم ۳۷۵۰ آمده است.

ص ۳ س ۱۴ـ۱۵. موجب ایمان نباشد... دل بردنست ـ

مثنوی مولوی ۳ (دفتر ششم) / ۳۴۱.

ص ۴ س ۳. کنیل مصر ماء للمحبوبین... ـ

مولانا جلال‌الدین رومی در بارهٔ مثنوی گوید: «وهو کنیل مصرشراب للصابرین و حسرة علی‌آل فرعون و الکافرین» (مثنوی ۱/۱)

ص ۴ س ۵ـ۷. هرکش افسانه بخواند... اندرسقر ـ

مثنوی مولوی ۲ (دفتر چهارم) /۲۷۹

ص ۴ س ۸. گرتو مرد رازجوئی... ـ
منطق‌الطیر /۲۵۲.
ص ۵ س ۷ـ۸. گرنیم مرغان... گفته‌امـ
منطق‌الطیر /۲۵۱
ص ۵ س ۱۷ـ۱۸. گر ندارم از شکر... دردی رسد ـ
منطق‌الطیر /۲۵۱
ضبط مصراع دوم در منطق‌الطیر:
این بسی بهزان‌که اندرکام زهر
ص ۶ س ۱ـ۲. نطقها... خاك تودـ
مثنوی مولوی ۳ (دفتر پنجم) /۴
ضبط مصراع چهارم در مثنوی:
ورنه بس عالیست سوی خاك تود
ص ۶ س ۶. حقائق‌التفسیرـ
حقائق‌التفسیر، تفسیری است عرفانی بعـربی، و تاکنـون بطبع نرسیده است. ولی نسخی چنـد از آن در دارالکتب المصریه وکـتابخانه‌های الازهر و استانبول و موزهٔ بریطانیا موجود است. و اینك دانشمند محترم آقای دکتر علی نقی منزوی به‌تصحیح و طبع آن اشتغال دارند.
ص ۶ س ۶. کتاب طبقات مشایخ ـ
مقصود «طبقات الصوفیه» است‌که تألیف آن دراواخر قرن چهارم بانجام رسیده است و مشایخ صوفیه برحسب زمان به‌پنج طبقه تقسیم شده‌اند، و در هرطبقه ترجمهٔ بیست تن آمده است.
این‌کتاب یك بار در ۱۹۵۳ به‌تصحیح نورالدین شریبه در مصر بطبع رسیده است و یك بار هم در ۱۹۶۰ توسط Johanns Pedersen در لیدن.
ص ۶ س ۱۴. درنیاید حال... ـ
مثنوی مولوی ۱ (دفتر اول) /۳
ص ۶ س ۱۷. فان‌کلام‌المشایخ یفسر بعضه بعضاً ـ
این‌کلام مأخوذ است از قاعدهٔ معروف مفسرین‌که: ان القرآن یفسر بعضه بعضاً؛ که مولوی دراشارهٔ بدان می‌گوید:

معنی قرآن ز قرآن پرس و بس وز کسی کاتش زده است اندرهوس
مثنوی ۳ (دفتر پنجم) /۲۰۰

ص ۷ س ۲. جمله معشوقشت... ــ
مثنوی مولوی ۱ (دفتر اول) /۴

ص ۷ س ۵. خدمت ــ
خدمت بصورت مضاف عنوانی است احترامی، مرادف «حضرت» و «جناب». و این استعمال در دورهٔ تیموری رایج بوده است:
«پس از آن خدمت امیر مراسبق گفتند» (انیس‌الطالبین ورق b ۱۳)
«من خواستم که خدمت شما را بیازمایم» (ایضاً / b ۵۸)
«چون این حال بسمع خدمت امیر سیدکلال رسیده است از خدمت‌خواجه شکایت کرده‌اند» (ایضاً / b ۶۳)
«خدمت شیخ علاءالدوله طریقهٔ محیی‌الدین العربی را در توحید نمی‌پسندد» (نفحات‌الانس /۴۸۳)
«خدمت مولانا همان عشقبازی که با شیخ شمس‌الدین داشت با وی پیش گرفت» (ایضاً /۴۸۶)
«خدمت‌مولاناعلاءالدین‌علی که یکی ازاصحاب حضرت‌مخدوم بوده‌اند...» (تکملهٔ نفحات‌الانس عبدالغفور لاری /۳۳)
«شیوهٔ خدمت مولوی مکتب‌داری می‌بوده» (رشحات عین‌الحیات /۱۷۶)
«در آن وقت که خدمت والدمن فوت می‌شدند بر سر بالین ایشان حاضر نبودم» (ایضاً /۶۲ . ونیز رك: ۵۷، ۵۹، ۶۷، ۱۲۷، ۱۷۳، ۱۷۶، ۱۷۷، ۳۱۵...)
«خدمت امیر می‌گفته که مرا موسی کلیم کاسهٔ شربت داد این گویایی مرا از آن پیدا شد» (روضات‌الجنات فی‌اوصاف مدینة هرات ۲۰۸/۱)
«التماس از خدمت مولوی آنکه چون حضرت اعلی را نسبت بدیشان کمال ارادت و اعتقاد حاصل‌است اهتمام فرمایند... و چون خدمت مولانارا نسبت بجناب خواجه صدق اخلاص و حسن اعتقاد درجه اعلا داشت» (ایضاً ۳۳۶/۲ ــ ۳۳۷)

ص ۷ س ۱۰. این سخن... افزوده‌یی ــ

مثنوی مولوی ۲ (دفتر چهارم) /۲۷۸
ضبط مثنوی:
مثنوی را چون تو مبدأ بوده‌یی...
ص ۷ س ۱۱. دیدهٔ غیبت... داد ــ
مثنوی مولوی۲ (دفتر چهارم) /۲۸۰
ص ۷ س ۱۴. شرح تو... در نهان ــ
مثنوی ۳ (دفتر پنجم) /۳.
ضبط مثنوی:
مدح تو غبنست با اهل جهان همچو راز عشق دارم در نهان
ص ۷ س ۱۴. لیك گفتم... حسرت خورند ــ
مثنوی مولوی ۳ (دفتر پنجم) /۴.
ضبط مثنوی:
من بگویم وصف تو تا ره برند...
ص ۸ س ۳ـ۴. عزیمت، رخصت ــ

رخصت و عزیمت از اصطلاحات علم اصول فقه است. و درتعریف و تقسیم‌بندی و فروعات آنها باختلاف اقوال گوناگونی از فقهای شافعی و حنفی رسیده است.

رخصت در لغت بمعنی سهولت وآسانی است. و در اصطلاح عبارتست از «صرف‌الامر ـ ای‌تغییره ـ من عسر الی یسر بواسطة عذر من‌المکلف». بدین شرح‌که در برخی از موارد بعللی‌خاص حکم شرعی‌تغییر می‌یابد. واین تغییر اگر از حکم مشکل‌تری به‌حکم‌آسان‌تری باشد، رخصت نامیده می‌شود. مانند روزهٔ رمضان‌که حکم اصلی آن وجوب است ولی بسبب عذرهایی چون بیماری و سفر وجوب آن برداشته می‌شود و به‌حکمی‌آسان‌تر- یعنی افطار ـ تغییر می‌یابد. رخصت یا واجب‌است چون اکل‌میته برای مضطر، و یا مندوب‌است چون قصرنماز مسافر، ویا مباح است چون ترك روزه در سفر.

و اما عزیمت‌که لغةً بمعنی قصد است در اصطلاح عکس رخصت است یعنی تغییرحکمی‌آسان به‌حکمی دشوار بعللی. مانند شکارکه حکم اصلی‌آن اباحت است ولی درهنگام احرام حج این‌حکم مباح حرام می‌گردد. عزیمت برعدم تغییر

احکام اصلی شرعی نیز اطلاق می‌شود («اصل المشروعات غیرمتعلق بالعوارض» و بعبارت دیگر «ماشرع من‌الاحکام العامة ابتداء غیرمبنی علی اعذارالعباد»)، مانند وجوب‌روزهٔ رمضان یا نمازهای پنجگانه. وبدین‌گونه عزیمت مقسم «وجوب» و «حرمت» و«کراهت» و ... است. و به پنج نوع (یا هفت نوع بقول حنفیه) تقسیم می‌شود: واجب، مندوب، حرام، مکروه، مباح. (شرح جلال‌الدین‌المحلی بر جمع الجوامع تاج‌الدین‌السبکی /۱۱۹-۱۲۴. اصول الفقه‌الاسلامی لشاکرالحنبلی ۳۴۰-۳۴۴. کشاف اصطلاحات الفنون /۵۶۰-۵۶۳. شرح‌المنارابن ملك/۱۹۴-۲۰۳. تعریفات الجرجانی /۴۸، ۶۴).

محمدامین‌الکردی در شرح «تباعدعن الرخص» (دوری‌گزیدن ازرخصتها) که از مبانی طریقهٔ نقشبندیه است می‌گویدکه مراد از رخصت در اینجا چیزهایی است‌که سالك باید ازآنها دوری‌گزیند چون استغراق در لذات مباح و خنده و شوخی بسیارکردن و بغفلت بودن و پرخوردن. و مقصود از رخصت درین مقام مصطلح فقها نیست(تنویرالقلوب/۵۰۳).

صوفیه هماره سالکان را به اجتناب از رخصت دستور می‌داده‌اند چنانکه ابراهیم‌بن محمد نصرآبادی (متوفی ۳۶۹) گفته است: «اصل‌التصوف ملازمة الکتاب والسنة... والمداومة علی‌الاوراد وترك ارتکاب‌الرخص والتأویلات» (الرسالة القشیریه /۲۲۳) و عمل به رخصت را نشانهٔ نقص و نارسایی سالك می‌شمردند. ابوطالب مکی گوید: «العزائم من‌الدین للاقویاء الحاملین و الرخص من‌الدنیا للضعفاء المحمولین» (قوت‌القلوب ۳۸/۲). و یوسف‌بن حسین رازی‌گفته‌است: «اذا رأیت‌المرید یشتغل بالرخص، فاعلم انه لایجیء منه شیء» (الرسالة القشیریه /۱۵۸).

ولی‌عمل به‌رخصت بحکم « والله یحب ان یؤخذ برخصته کما یحب ان تؤتی عزائمه» (قوت‌القلوب ۴۰/۲) به نظر پیرراهبر بوده است چنانکه از بهاءالدین نقشبند پرسیدند «عمل به رخصت ازجهت اصلاح خلق رواست؟ فرمودند: بعضی را رواست و بعضی را روا نیست. و آن بعضی را که رواست در بعضی اوقات رواست و در بعضی روا نیست تا محل چیست و طریقهٔ آن عمل‌کننده در چه درجه افتاده است» (انیس‌الطالبین ورق ۳۸a)

در همین رسالهٔ قدسیه (ص ۴۸) نیزخواجه بهاءالدین دربارهٔ عزیمت و

رخصت سخنی بهمان‌گونه دارد: «طریقهٔ اهل‌الله بر انواع است: بعضی به رخصت عمل کردند و ایشان را مقصود از رخصت نفع خلق بود نه وجود خود. و بعضی به عزیمت عمل کردند، و هم مقصود ایشان نفع خلق بود نه وجود خود. امـا نفع خلق در عمل به عزیمت بیشترست و ظهور در آن تمامتر و از خطردورتر».

ص ۸ س ۱۰. خواجه عبدالخالق غجدوانی ــ

برای اطلاع از شرح حالش به مقدمهٔ این کتاب مراجعه شود.

ص ۸ س ۱۴. محمدبن‌الواسع ــ

ابو بکر محمدبن واسع بن جابرالازدی‌البصری از عباد و زهـاد و فقهاء و قراء بصره است و از طبقهٔ تبع تابعین. هر چند اندك روایت است، ولی از ثقات اهل حدیث بشمار است. در فتوحات اسلامی نیز شرکت داشته. وفاتش در۱۲۳ (یا ۱۲۰) اتفاق افتاده است. برای ترجمهٔ احوالش رك: الاعلام زرکلی ۳۵۸/۷ و مآخذ آن. ونیز التاریخ‌الکبیر امام‌بخاری ۲۵۵/۱. میزان الاعتدال فی‌نقدالرجال ۵۸/۴. تذکرةالاولیاء /۵۶-۵۷. شذرات‌الذهب ۱۶۱/۱-۱۶۲. ترجمهٔ تاریـخ نیشابور /۱۴. صفةالصفوة ۱۹۰/۳-۱۹۵.

ص ۸ س ۱۵. رسیدن ایشان به بلاد ماوراءالنهر بنقل صحیح ثـابت شده است ــ

محمدبن واسع‌همراه لشکر اسلام به‌خراسان وماوراءالنهررفته است. مؤید سخن مؤلف آنکه: امام‌بخاری روایت می‌کندکه ربیع‌الیحمدی اورا دربازار مرو، بگاه معاملهٔ خری دیده است (التاریخ‌الکبیر ۲۵۶/۱). و نرشخی (متوفی ۳۴۸) نوشته است‌که محمدبن واسع در افشنه از مضافات بخارا مسجدی بنا کرده است، «و دعا در وی مستجاب است و مردمان از شهر آنجا روند وتبرك‌کنند» (تاریـخ بخارا /۲۲).

برخی ازکتب مزارات، قبر محمدبن واسع را درسمرقند نوشته‌اند چنانکه در سمریه (ص۳۰) آمده است: «مزار فیض‌آثارحضرت محمدبن واسع بـدرون شهر در شرقی راه عام که مردم به دروازهٔ آهنین ــ که آن‌را دروازهٔ حضرت شاه می‌گویند ــ می‌روند در ته دیوارقلعهٔ شهر واقع است. گویندکه ایشان از اصحاب حضرت شاه [یعنی قثم‌بن عباس‌بن عبدالمطلب] بوده‌اند. مسجدی‌که در یلی مزار ایشان است محل اجابت دعاست».

در قندیه (ص ۱) فقط ذکر «صومعهٔ محمدبن واسع» است که به نزدیك همان دروازهٔ آهنین سمرقند واقع است.

احمدبن محمود معین الفقراء (قرن ۹) بکل منکر وجود مزاری از صحابه وتابعین دربخاراست ومی‌گوید: «اگرچه فتح بخارا درزمان صحابه و تابعین رض بوده است، اما مرقد مطهر هیچ یك ازصحابه و تابعین بیقین و تعیین دربخارا مقرر نیست وبنقل صحیح ثابت نشده است» (تاریخ ملازاده /۱۶).

ص ۹ س ۱. خواجهٔ بزرگ ــ

عنوان «خواجه» برای اکثر وا غلب مشایخ خواجگان و نقشبندی بکار رفته است. چون: خواجه یوسف همدانی، خواجه احمد یسوی، خواجه حسن انداقی، خواجه عبدالخالق غجدوانی، خواجه اولیاء کبیر، خواجه عارف ریوگری، خواجه محمود انجیرفغنوی، خواجه علی رامتینی، خواجه محمد بابای سماسی، خواجه بهاءالدین نقشبند، خواجه محمد پارسا...

«خواجهٔ بزرگ» ابتدا عنوانی بود برای خواجه عبدالخالق غجدوانی (مانند همین موضع از رسالهٔ قدسیه و مقامات ریوگری، فرهنگ ایرانزمین۲/۶،۹). ولی سپس عنوان «خواجهٔ بزرگ» را برای خواجه بهاءالدین نقشبند بکار بردند. و بطور اطلاق «خواجهٔ بزرگ» عنوان او شد (رك: نفحات الانس/۳۹۲، ۳۹۸، ۳۹۹. تکملهٔ نفحات /۱۴، ۱۹. رشحات /۲۶، ۵۷، ۵۹، ۶۱، ۶۴، ۶۷، ۷۷، ۲۳۵، ۲۸۰، ۳۲۸. انیس‌الطالبین ورق a ۴۸. مکتوبات امام‌ربانی ۳۸/۱). مگر آنکه قرینه‌یی صارفه درکلام باشد (مانند متن).

خواجه عبدالخالق را جز «خواجهٔ بزرگ» با عنوان «خواجهٔ کلان» نیز می‌خوانده‌اند(مهمان‌نامهٔ بخارا /۶۱. مقامات ریوگری، فرهنگ ایرانزمین ۷/۲).

توضیحاً علاوه می‌کنم که «خواجهٔ کلان» همچنین شهرت خواجه محمداکبر فرزند خواجه سعدالدین کاشغری بوده است. و اورا خواجهٔ کلان می‌خوانده‌اند در مقابل برادرش خواجه محمداصغر که به خواجهٔ خرد معروف بوده است. و این خواجهٔ کلان از مریدان عبیدالله احرار بوده و در۱۲ جمادی‌الآخرهٔ ۹۱۴ درگذشته است (رك: رشحات /۱۳۲).

خلاصه «خواجهٔ بزرگ» درآثار نقشبندی برای دوکس بکار رفته است: یکی خواجه عبدالخالق غجدوانی و دیگرخواجه بهاءالدین نقشبند.

اصحاب خواجه بهاءالدین از او بعنوان «خواجهٔ ما» نیز یادکرده‌اند (رك: انیس الطالبین ورق 3a، 5a، 26a. نفحات /۳۹۵. رسالهٔ انسیهٔ یعقوب چرخی /۱۸، ۱۹، ۲۲، ۲۳. و همین متن ما رسالهٔ قدسیه /۹، ۱۰، ۱۴، ۳۳، ۳۵، ۴۴، ۶۵، ۶۷).

ص ۹ س ۱۱-۱۲. و شرح قصهٔ آن واقعه وسایر احوال عجیبه وکرامات غریبهٔ ایشان در مقامات ایشان مسطور است ــ

شرح آن واقعه در انیس‌الطالبین وعدةالسالکین (ورق 9b ــ 11a) بدین گونه آمده است:

«نقل کردند از حضرت خواجهٔ ما ــ قدس‌الله‌تعالی روحه ــ که فرمودند: در آن اوایل احوال و غلبات جذبات و بی‌قراری، درنواحی بخارا شبها می‌گشتم. و به هرمزاری می‌رفتم. شبی به سه مزار از مزارات متبرك رسیدم. و به هر مزاری که می‌رسیدم، چراغی می‌دیدم افروخته، و درآن چراغ دان روغن تمام و فتیله می‌بود. اما فتیله را اندك حرکتی می‌بایست داد تا از روغن بیرون آید، و بتازگی برافروزد ونمیرد. در اول شب به‌آن مزار متبرك که منسوب به خواجه محمد واسع است ــ رحمةالله علیه رحمة واسعة ــ رسیدم. اشارت شدکه به مزار خواجه احمد انجیر فغنوی می‌باید رفت. چون به‌آن مزار رسیدم دوکس‌را دیدم که‌آمدند ودوشمشیر بر میان من بستند ومرا برمرکبی نشاندند وعنان‌مرکب‌را برطرف‌مزار مزداخن گردانیدند، و روان کردند. درآخر آن شب چون به مزار مزداخن رسیدم، فتیله وچراغدان بهمان کیفیت بود. متوجه قبله نشستم ودرآن توجه غیبتی افتاد. ودرآن غیبت چنان مشاهده شدکه دیوار از جانب قبله شق‌گشت، و تخت بزرگ، و برآن بزرگی نشسته، و پرده‌یی سبز در پیش اوکشیده، گرد برگردآن تخت جماعتی ظاهر و حاضر. و خواجه محمدبابا را درآن جمع دیدم، دانستم که ایشان‌گذشتگان‌اند. اما برخاطر من‌گذشت که آن بزرگ وآن جماعت کیستند. از آن جماعت یکی مرا گفت که آن بزرگ حضرت خواجه عبدالخالق‌اند قدس سره. وآن جماعت خلفای ایشان. و اسامی خلفا را تعدادکرد و بهر یك اشارت کرد: خواجه احمد صدیق و خواجه اولیای کلان وخواجه عارف ریوگری و خواجه محمود انجیرفغنوی و خواجه‌علی رامتینی‌قدس‌الله‌تعالی ارواحهم. وچون به خواجه محمدبابای سماسی رسید، اشارت کرد وگفت: ایشان را خود درحال حیات ایشان دریافته‌یی ودیده‌یی. ایشان شیخ

تواند، و ترا کلاهی داده‌اند، ایشان را می‌شناسی. گفتم: ایشان را می‌شناسم، ازقصهٔ کلاه مدتی گذشته است. مرا ازان خبر نیست. فرمودند: آن کلاه در خانهٔ تست. و ترا این کرامت کردیم که بلای نازل شده از برکهٔ تو دفع شود. آنگاه آن جماعت گفتند: گوش‌دار و نیك‌شنو که حضرت خواجهٔ بزرگ ــ قدس‌الله روحه ــ سخنان خواهند فرمود که در سلوك راه حق ــ عزوجل وعلا ــ از آن چاره نباشد. بعد از آن جماعت درخواستم که خواهم روی مبارك خواجه را ببینم. آن پرده را از پیش برگــرفتند. برحضرت خواجه سلام کــردم و حضرت خواجه ــ قدس‌الله روحه ــ سخنانی که به مبدأ سلوك و وسط ونهایت تعلق دارد بــا من در میان‌آوردند. ازان سخنان یکی آن بود که گفتند: آن چراغها که بآن کیفیت با تو نمودند ترا بشارت و اشارت بران بود که ترا استعداد و قابلیت این راه هست. اما فتیلهٔ استعداد را در حــرکت می‌باید‌آورد تــا روشن شود و اسرار ظهور کند برموجب قابلیت عمل می‌باید کرد تا مقصود بحاصل آید.

و دیگرحضرت خواجهٔ ما قدس سره فرمودند و درین مبالغت نمودند کــه درهمه احوال قدم برجادهٔ شریعت و استقامت امرونهی می‌باید نهاد، و عمل بعزیمت وسنت می‌باید کرد و از رخصتها و بدعتها نیك دور می‌باید بود، و در همهٔ احوال وافعال واقوال احادیث مصطفی‌را ــصلی‌الله‌علیه وسلم ــ پیشوای‌خود می‌باید داشتن و دایماً متفحص و متجسس از اخبار رسول ــصلی‌الله علیه وسلم ــ و از آثار صحابهٔ کرام او ــ رضی‌الله‌عنهم ــ می‌باید بودن و در عمل بموجب آن کوشیدن».

ص ۹ س ۱۶ـ۱۷. وحضرت خواجهٔ ما را... درطریقت نظرقبول به‌فرزندی از... خواجه محمدبابای سماسی است ــ

داستان پذیرفتن خواجهٔ سماسی خواجــه بهاءالدین را بفرزندی در انیس الطالبین بدین شرح آمده است:

«نقل کردند حضرت خواجه علاءالحق والدین از حضرت خواجــهٔ بزرگ ــقدس‌الله روحهما ــ که ازجمله عنایتهای خداوند ــ عزوجل ــ درحق من آن بود که در ابتداء ایام طفولیت به‌نظر مبارك حضرت شیخ بزرگــوار خواجه محمدبابای سماسی ــ قدس‌سره ــ مشرف شدم، و مرا بفرزندی قبول کردند.

نقل کــردند از جد حضرت خواجهٔ ما ــ قدس‌سره ــ کــه گفت: سه روز کمابیش از ولادت فرزندم بهاءالدین گذشته بود که خدمت شیخ بزرگوار خواجه

محمد بابای سماسی ــ قدس‌سره ــ بجمعی رسیدند از اصحاب ایشان، به قصر هندوان نزول فرمودند. ومرا بحضرت ایشان ارادت ومحبت تمام بود و از محبان ایشان در آن موضع بسیار بودند. برخاطرمن گذشت که فرزند را به خدمت این صاحب دولت برم. معامله برسینه گذاشتم و به نیاز وتضرع بسیار او را بحضرت خواجه بردم. ایشان فرمودند: او فرزند ماست. ما اورا قبول کرده‌ایم. پس ازان روی به اصحاب کردند. و دران جمع، خدمت سید امیر کلال بودند. خواجه توجه بایشان نمودند وفرمودند: چندکرت برین موضع گذر کردیم، با شما گفته بودیم که ازین خاك بوی مردی می‌آید. و درین کرت که از منزل شما به این طرف متوجه گشتیم، چون نزدیك این موضع رسیدیم با شما گفتیم که آن بوی زیادت شد؛ مگر آن مرد متولد شده است که بوی او بیشترمی‌آید. اینك آن مرد این فرزند است که امید است که مقتدای روزگار گردد.» (انیس‌الطالبین وعدةالسالکین ورق ۴a ــ ۵a)

ص ۹ س ۱۷ــ۲۰. خواجه محمد بابای‌سماسی، خواجه علی‌رامتینی،خواجه محمود انجیرفغنوی، عارف ریوگری ــ

برای شرح حال این کسان به مقدمهٔ کتاب مراجعه شود

ص ۱۰ س ۲. تلقین ذکر ایشان ــ

یعنی خواجه بهاءالدین محمد نقشبند.

ص ۱۰ س ۲. امیرسیدکلال ــ

برای آگاهی از شرح حال او به مقدمهٔ کتاب رجوع فرمایید

ص ۱۰ س ۴، ۱۲. نسبت ــ

«نسبت» از اصطلاحاتی است که در سخنان نقشبندیان بسیار بکاررفته است. فخرالدین صفی در شرح آن ونیز اصطلاح «بار» سخنی داردکه نقلش بی‌مناسبت نیست.

می‌گوید: «پوشیده نماندکه لفظ نسبت ولفظ بار دوکلمه است که در عبارات و اشارات خواجگان ــ قد ــ بسیار واقع شده است. گاهی نسبت گویند و ازان طریقه و کیفیت مخصوصه و معهودهٔ این طایفهٔ علیه خواهند. وگاهی صفت غالب وملکهٔ نفس کشی اراده کنند. وگاهی بارگویند وگرانی نسبتی خواهند. چنانکه گویند فلان باری آورد یا فلان ما را دربار ساخت، وقتی که به کسی ملاقات کنندکه به

طریقهٔ ایشان مناسبتی نداشته باشد و از نسبت او متأثرشوند و اگر چه آن‌کس از اهل سلوك یا اهل علـم و تقوی باشد، زیـرا که نسبت ایـن عـزیزان فوق همه نسبتهاست و هرچه غیرآنست بار خاطر ایشان است. گاهـی لفظ بارگویند و ازان مرضی و عرضی اراده کنند» (رشحات /۱۱۶).

اینك شواهدی از متون نقشبندی برای هردو معنی نسبت:

۱ـ معنی اول: طریقه:

«مدت هفت سال متصل بـورزش آن نسبت شریفه قیـام مـی‌نموده‌اند» (رشحات /۳۳۲).

«تا دم‌صبح روی به‌قبله می‌نشینند و باهتمام تمام نسبتی‌را که از حضرت ایشان فراگرفته‌اند می‌ورزند» (ایضاً /۳۴۰)

«فرمودندکه از دوپسرك درنواحی تاشکند این نسبت را یافتیم...» (ایضاً /۳۴۹).

«حضرت ایشان در تاشکند بشرف قبول نسبت مشرف‌گشته» (ایضاً /۳۵۷)

«سیدقاسم درمبادی حال... باحضرت خواجهٔ بزرگ خواجه بهاءالدین... ملاقات‌کرده بوده‌اند و صحبت داشته و بعد ازان خودرا برطـریقه و نسبت ایشان می‌داشته‌اند» (ایضاً /۲۳۵)

«هرچند معلوم نیست‌که وی (حافظ) دست ارادت پیری‌گرفته و درتصوف بیکی از آن طایفه نسبت درست‌کرده باشد...» (نفحات /۶۱۴)

«صورت آن شخص‌که این‌نسبت ازاو یافته‌اند درخیال‌آورند» (ایضاً/۴۰۳)

۲ـ معنی دوم: صفت غالب سالك و ملکهٔ نفس‌کشی:

«تا آن‌زمان‌کـه نسبت مرید قوت نگـرفته است و دران متمکن نشده باشد با وی مدارا... کنید» (رشحات /۲۷۸)

«نسبت غیبت و کیفیت استغراق و بیخودی برایشان غـالب بـود» (ایضاً /۳۲۹).

« و ذکر چند با شرایطش گفتم تـا اندك نسبت حضوری حاصـل شد» (ایضاً /۳۴۱)

«دران مجلس به یمن التفات حضرت ایشان نسبتی بزرگ وجمعیتی قوی حاصل شد» (ایضاً /۳۵۷)

«درخروج و دخول نفس واقف باشدکـه درنسبت حضور مع‌الله فتوری واقع نشود» (نفحات/۴۰۸)

و در متن ما درین موضع معنی‌نخستین «نسبت» مراد است، یعنی «طریقه وکیفیت مخصوصه و معهودهٔ» سلوك نقشبندی.

ص ۱۰ س ۱۰. امام محمد غزالی را تربیت در علم باطن از ایشان است ــ

برای اطلاع مفصل دربارهٔ ارادت امام محمد غزالـی به ابوعلی فضل‌بن محمد فارمدی(۴۰۷ــ۴۷۷) وتصوف وطریقهٔ غزالی ومشایخ دیگر او ونیز ترجمهٔ احوال ابوعلی فارمدی رجـوع شود به: غزالـی نامهٔ استاد همایی (چـاپ دوم) صفحات: ۱۰۳ــ۱۰۵، ۲۸۰ــ۲۸۱، ۳۹۹ــ۴۰۲.

ص ۱۱ س ۱. مرغ روحانیت ایشان از بیضهٔ بشریت ــ

این تعبیر درآثار دیگر نقشبندیه نیز بکار رفته است:

«... پستان برای تو خشك کرده‌ام و تربیت بتمامی بجای آوردم تـا مرغ روحانیت تو از بیضهٔ بشریت بیرون‌آمد. اما مرغ همت تو بلندپرواز افتاده است». (انیس‌الطالبین وعدة‌السالکین ورق ۴۲b. ونیز ورق ۶۴b و ۷۱b).

«... ومرغ روحانیت شما از بیضهٔ بشریت بیرون‌آمده...» (رشحات/۵۵).

«... وگفتند [امیرکلال]: پستان را برای شما خشك کردم تا مرغ روحانیت شما از بیضهٔ بشریت بیرون‌آمد» (نفحات/۳۸۲)

ص ۱۲ س ۶. ولادت شیخ‌ابوالحسن بعدازوفات شیخ‌ابویزید بمدتی‌است ــ

وفـات بایزید بسطامی در ۲۶۱ اتفـاق افتاده است (رك: تعلیقهٔ بعد) و وفات ابوالحسن خرقانی در شب سه‌شنبه عاشورای سال۴۲۵[1].

ونسبت خرقهٔ ابوالحسن خرقانی اگرچه به بایزید می‌پیوندد، ولیکن این نسبت روحانی است نه جسمانی، چه در میانهٔ وفات بایزید وتولد خرقانی مدتها فاصله است. مولانا جلال‌الدین نیز درجایی از مثنوی که قصهٔ بایزید و ابوالحسن خرقانی را آورده گوید:

از پس آن سالها آمد پدید بوالحسن بعد وفات بایزید

مثنوی ۲ (دفترچهارم) /۳۸۷

۱ـ نفحات الانس/۲۹۸

ص ۱۲ س ۹. و به نقل صحیح ثابت شده است که ولادت شیخ ابویزید بعد از وفات امام جعفرست ــ

تأکید وتوضیح مؤلف بدین که «بنقل صحیح...» بمناسبت بحثی است که درآن زمان وادوار بعد در میان مورخان ورجالیان دایر بوده است دربارهٔ معاصرت یا عدم معاصرت بایزید و امام صادق.

ابویزید طیفور بن عیسی البسطامی عارف مشهور که شطحاتی بدو منسوب است، وفاتش را مورخان و اصحاب طبقات سال ۲۶۱ (و بقولی ضعیف ۲۳۴) نوشته‌اند.[۱] و چون بقول ابن‌الجوزی مدت عمرش ۷۳ سال بوده است، پس تولدش باید حدود ۱۸۸ بوده باشد. و چنین کسی که در ۱۸۸ بدنیا آمده و در ۲۶۱ درگذشته است، نمی‌تواند با امام جعفرصادق که بقول اکثرمورخان متولد ۸۰ ومتوفی ۱۴۸ است[۲]، معاصر بوده باشد. زیرا که بیست سال درمیان وفات این وتولدآن فاصله است.

از مورخان متقدم نیز کسی در باب معاصرت بایزید و جعفر صادق سخنی نگفته است. و اساساً چنین بحث ناموجهی در میان نبوده است. ظاهراً درقرن ششم وهفتم از زبان وقلم برخی گذشته است که بایزید شاگرد وسقای امام جعفر بوده است. و این سخن بحث‌انگیز سبب تأویلات بسیار شد.

کسانی که معتقد به همزمانی بایزید و امام صادق بوده‌اند و در آثار خود بدین موضوع اشاره کرده‌اند عبارتند از:

۱ــ محمدبن منور صاحب اسرارالتوحید ضمن ذکر گرایش مشایخ بمذهب امام شافعی (رض) می‌گوید: جمعی برانند که «شیخ کبیر بایزید بسطامی مذهب

۱ـ طبقات‌الصوفیهٔ سلمی/۶۶. وفیات‌الاعیان ابن‌خلکان (تصحیح احسان عباس. بیروت ۱۹۶۹) ۲/۵۳۱. الانساب سمعانی (حیدرآباد ۱۹۷۲) ۲/۲۳۰. العبر فی‌خبر من غبرذهبی (کویت ۱۹۶۱) ۲/۲۳. شذرات الذهب (قاهره ۱۹۳۱) ۲/۱۴۳. صفةالصفوهٔ ابن‌جوزی (حیدرآباد ۱۳۵۵) ۴/۹۴. الرسالةالقشیریه (قاهره ۱۹۷۲) ۱/۱۰۰.

۲ـ و فیات‌الاعیان ۱/۳۲۶. صفةالصفوة ۲/۹۴ـ۹۸. الائمةالاثنا عشر ابن‌طولون (بیروت ۱۹۵۸) /۸۵. نورالابصار فی‌مناقب آل‌بیت‌الاطهارشبلنجی (مصر ۱۳۱۲ق.) /۱۳۲.

امام بزرگوار ابوحنیفهٔ کوفی داشته است ونــه چنانست. بسبب آنکه بایزید مرید جعفرصادق رضی‌الله‌عنه بوده است وسقاء او. جعفر اورا بایزید سقا گفته است. و بایزید مذهب جعفرداشته است که پیر او بوده است وامام خاندان مبارك مصطفی. وخود بهیچ صفت روا نباشد در طریقت که مرید جز برمذهب پیرخویش باشد»[۱]

۲ــ امام فخررازی (۵۴۴ــ۶۰۶) درکتاب‌الاربعین گفته است: «...ان‌افضل المشایخ و اعلاهم درجة هوابو یزیدالبسطامی قدس‌سره. و کان نشاء (ن ل: سقاء) فی‌دار جعفرالصادق»[۲].

۳ــ ابن‌طاوس (سید رضی‌الــدین علی‌بــن موسی ۵۸۹ــ۶۶۴) درکتاب الطرائف[۳].

۴ــ علامهٔ حلی (حسن‌بن یوسف ۶۴۸ــ۷۲۶) در شرح تجرید[۴].

۵ــ ابن‌زهرهٔ اندلسی در تاریخ خودگفته است: «ابویزیدالبسطامی خــدم اباعبدالله جعفربن‌محمدالصادق‌سنین عدیدة وکان یسمیه طیفورالسقاء لان‌کان سقاءداره. ثم‌رخص‌له فی‌الرجوع الی بسطام»[۵].

۶ــ سید حیدربن‌علی آملی عارف شیعی‌قــرن هشتم درکتاب جامع‌الاسرار درضمن ذکرترتیب اسناد مشایخ طریقت نوشته است: «فمن‌جعفرالصادق‌علیه‌السلام الی ابی‌یزیدالبسطامی قدس‌سره، الذی‌کان تلمیذه و سقاءداره و محرم‌اسراره، کما ذکره علماءالشیعة والسنة فی‌کتبهم الکلامیه»[۶].

۷ــ ملانورالــدین جعفر بدخشی درکتاب‌الاحباب گفته است: «ان‌السلطان طیفورالمعروف بابی‌یزیدالبسطامی قدس‌سره قدصحب‌کثیراً من‌المشایخ. ثم جــاء الی حضرة امام‌الصادق و صحبه مستفیضاً من‌الصادق. فقال لولم‌أصل الــی‌الصادق لمت‌کافرا مع‌انه‌کان بین‌الاولیاء کجبرئیل بین‌الملائکة»[۷].

۱ـ اسرارالتوحید فی‌مقامات الشیخ ابی‌سعید (تهران ۱۳۴۸)/۲۰.
۲ـ الاربعین فی‌اصول‌الدین (حیدرآباد ۱۳۵۳ ق) /۴۷۶.
۳ـ الکشکول بهایی (قم۱۳۷۷)/۱۱۲
۴ـ ایضاً کشکول/۱۱۲
۵ـ ایضاً /۱۱۲
۶ـ جامع‌الاسرار ومنبع‌الانوار(تصحیح‌کربین وعثمان یحیی. طهران۱۳۴۷)/۲۲۴.
۷ـ مجالس المؤمنین قاضی‌نورالله شوشتری (طهران ۱۲۹۹ق) /۲۶۴

۸ـ شمس‌الدین محمدبن یحیی لاهیجی‌نوربخشی (متوفی ۸۶۹) در شرح گلشن راز بمناسبت‌گفت وگو از حقوق والدین، حکایتی ازکودکی بایزید آورده و سپس می‌گوید: «پس بایزید از بسطام برفت و سی سال در غربت بسلوك و ریاضت وخدمت مشایخ طریقت مشغول‌گشته، و صدوسیزده پیررا خدمت کرد تا بخدمت امام جعفرصادق علیه‌السلام رسید و در ملازمت‌آن حضرت‌آنچه مقصود وغرض‌آفرینش‌بود حاصل‌کرد»[۱].

۹ـ قاضی نورالله شوشتری (متوفی ۱۰۱۹) در مجالس المؤمنین پس‌از نقل اقوال اسلافش، قصهٔ پیوستن و مصاحبت بایزید و امام صادق را چنین نوشته است: «... پس [بایزید] دست تمسك واعتصام به عروةالوثقای متابعت اهل‌بیت زد و به اعانت راحلهٔ شوق و زاد یقین متوجه‌کعبهٔ آمال هرعاشقی صادق امام جعفر صادق شد. در مقام خدمت بایستاد وحق‌آن بواجبی بگزارد... تا روزی حضرت امام جعفرصادق به اوگفت‌که بایزیدآن‌کتاب را بیارکه برطاق صفه نهاده است. شیخ‌گفت: کدام طاق؟!. امام گفت: مدتی است‌که با ما صحبت می‌داری، طاق ندیده‌یی؟!. شیخ‌گفت‌که من به نظارهٔ طاق و رواق نیامده‌ام، مرا نظر به‌قبلهٔ حق است، یعنی شما ... امام جعفر دروی نظرکرد وگفت‌که من مجاهدتی و مساعدتی نمی‌بینم، مجاهده سیر بنده است، و مساعده عنایت حق است. پس صاحب مجاهده سیار باشد و صاحب عنایت طیار. و انی یدرك المرید السیارالعارف الطیار، طربجناح الارتیاح الی بسطام وادع الی سبیل‌الملك العلام... شیخ گفت: خلعتی فرمای ورفیقی. امام جعفرجبهٔ خود را دروی پوشانید وفرزند صلبی‌خود امام محمد را بااو روان‌کرد. شیخ بااین امام به‌بسطام‌آمد و هنوز شیخ در حیات بودکه امام محمد را وفات در رسید. شیخ اورا در مقامی‌که امروز قبه است دفن‌کرد»[۲].

در باب نخستین برخورد بایزید وصادق و آغاز صحبت آنان، قصه‌یی پرداخته‌اندکه شیرین وخواندنی است[۳].

۱۰ـ شیخ بهاءالدین محمد عاملی (۹۵۳ـ۱۰۳۰) درکتاب‌کشکول پس از ذکرقول ابن‌زهرهٔ اندلسی،گوید: ان ملاقاة ابی‌یزیدالبسطامی لابی‌عبدالله

۱ـ شرح گلشن‌راز (با مقدمهٔ کیوان سمیعی طهران ۱۳۳۷) /۶۸۷.
۲ـ مجالس‌المؤمنین /۲۶۴.
۳ـ رك: نامهٔ دانشوران (طبع قم) ۴/۱۲۲ـ۱۲۳.

جعفر بن محمدالصادق علیه‌السلام وکونه سقاء فی‌داره، اوردها جماعة من‌اصحاب التاریخ و اوردهـا الفخرالـرازی فی کثیرمن کتبه الکلامیة و اوردها السیدالجلیل رضی‌الدین علی بن طاوس... و بعد شهـادة امثال هؤلاء بذلك لاعبرة بما فی بعض الکتب کشرح‌المواقف من‌ان بایزید لم‌یلق الامام ولم یدرك زمـانه، بل‌کان متأخراً عنه بمدة مدیدة...»[۱].

۱۱ــ محمدبن عیسی معروف به‌حاج مؤمن خراسانی از عرفای متأخر در یکی از آثـارش ضمن بیـان اتصال سلاسل عرفا به‌ائمه، گفته‌که ابویزید ازامام صادق اخذ طریقت‌کرده است وآن داستان‌کتاب خواستن امـام ازو را و بازگشت ابویزید بهمراه محمدبن جعفر به‌بسطام را نیزنقل‌کرده است[۲].

۱۲ــ محمد اسعد صاحب‌زاده از نقشبندیان قرن گذشتهٔ شام در الفیوضات الخالدیه قایل به‌معاصرت ومصاحبت شیخ ابویزید وامام صادق شده است، و بـا ادلهٔ چندی در اثبات این دعوی‌کوشیده است؛ تا مگر آن اتهام‌که برخی برسلسله نقشبندی بسته‌اند وآن‌را گسسته شمرده‌اند از میان برود[۳].

***

اینان گروهی‌اندکـه بنحوی معتقدند به‌همزمانی بایزید و جعفر صادق. و چنانکه درآغاز مقال اشاره‌کردیم در میانهٔ وفات امام صادق (۸۰ــ۱۴۸) و تولد ابویزید (۱۸۸ــ۲۶۱) حدود ۲۰ سال فاصله است. ازین‌روکسانی در همزمانی آن‌دو تردید کرده‌اند. و ازآن جمع برخی بکل منکر همزمانی شده‌اند و بعضی قایل به‌تعدد ابویزید شده‌اند وپاره‌یی به‌تأویلات دیگری پرداخته‌اند، که ذیلا شرح همهٔ اقوال را می‌آوریم:

۱ــ مشایخ متقدم نقشبندی (همچون خواجهٔ پارسا در همین رسالهٔ قدسیه، و یعقوب چرخی در رسالهٔ انسیه و فخرالـدین علی‌کاشفی در رشحات/۵) اگر چه نسبت تصوف بایزید بسطامی را به‌امام صادق می‌رسانند، ولی قایـل به‌معاصرت و مصاحبت‌آن‌دو نبوده‌اند ومعتقدندکه بایزید ازروحانیت امام بهره‌یاب بوده است.

۱ـ الکشکول/۱۱۲ــ۱۱۳.
۲ـ روضات‌الجنات فی‌احوال‌العلماء و السادات (طهران ۱۳۹۱) ۱۵۵/۴. طـرائق الحقائق ۴۲۲/۲.
۳ـ الفوضیـات الخالدیه والمناقب الصاحبیه (قاهره ۱۳۱۱ق)/۳۸.

میرسید شریف جرجانی (متوفی۸۱۶) که خود منتسب بطریقهٔ نقشبندی است، در شرح مواقف معاصرت بایزید وامام را ردکرده وهمچون مشایخ نقشبندی معتقد شده است که «چون ابویزید استفادهٔ حقایق و معارف از روحانیت امام می‌نموده، لاجرم انتساب او به‌آن حضرت اشتهاریافته»[۱].

مشایخ متأخرنقشبندی نیز اکثراً برهمین عقیده‌اند و نسبت تصوف بایزید را نسبت روحانی شمرده‌اند همچون شیخ عبدالمجیدبن محمدالخانی درالمواهب السرمدیه/۱۰۵ ویس‌بن ابراهیم السنهوتی در الانوارالقدسیه/۱۰۵ و محمد امین الکردی در المواهب السرمدیه (خلاصه) /۳۲. تنها محمد اسعد صاحب‌زاده است از نقشبندیان شام که در الفیوضات الخالدیه /۳۸ چنانکه‌گفتیم قایل به همزمانی شده وادله‌یی تراشیده است. وظاهراً انگیزهٔ او درین امر ردقول کسانی بوده است که سلسلهٔ نقشبندی را منقطع پنداشته‌اند. و درآنجا صاحب‌زاده حتی به مشایخ نقشبندی معاصرش (چون علامه محمدبن سلیمان بغدادی صاحب الحدیقة الندیة و شیخ ابراهیم فصیح حیدری صاحب المجدالتالد و شیخ محمدالخانی صاحب البهجةالسنیة وعبدالمجیدالخانی صاحب‌الحدائق الوردیه) نیز اعتراض کرده است که با گفته‌های خود (دربارهٔ عدم معاصرت بایزید و امام صادق) سبب شده‌اندکه بهانه بدست بدخواهان ومعترضان بیفتد وکسانی چون واسطی در روضة الناظرین سلسلهٔ نقشبندی‌را گسسته بشمرند وگناه آن مسببان هم‌کم ازگناه واسطی نیست که «المتسبب کالقایل»!

۲ـ شیخ نورالدین ابوالفتوح محدث‌گمان‌کرده است‌که انتساب صحبت بایزید به‌امام صادق از زلات‌کاتبان سرچشمه گرفته. وگفته است: «تواند بود که [بایزید] بملازمت امام علی‌بن موسی‌بن‌جعفرالصادق رسیده باشد، وکاتبان از روی سهو نام نامی و اسم سامی اورا [یعنی «علی‌بن‌موسی» را] ننوشته باشند[۲].

در اینجا لازم بتذکر است‌که برخی نوشته‌اند ابویزید از امام علی‌بن موسی‌الرضا (۱۵۳ـ۲۰۲) ـ که با او همعصر بوده است ـ طریقت گرفته است. وعلاوه برنسبت روحانی‌که اورا به‌امام صادق می‌پیوسته نسبتی جسمانی‌نیز باامام رضا داشته است. این سخن را شیخ محمد امین کردی نقشبندی درالمواهب‌السرمدیه

۱ـ مجالس‌المؤمنین /۲۶۴.
۲ـ ایضاً /۲۶۴

/۳۳ـ۳۴ آورده است.

۳ـ بعضی گفته‌اند ممکن است بایزید با محمدبن جعفرصادق فرزند امام، ملاقات ومصاحبت کرده باشد. و «چون محمدبن جعفرصادق پس از آنکه به‌بسطام رفت در بدایت حال وی (: بایزید) به خدمتش تشریف یافت و استفادهٔ معارف و طریقهٔ ملت جعفری ازو کرد در حقیقت مثل این بود که زمان حضرت صادق را ادراك نموده و استفاده درنزد پسر که فاصله پیدا نکرده است مانند استفاده در نزد پدراست»[۱].

۴ـ آقا محمدعلی کرمانشاهی (متوفی ۱۲۱۶ ق) درشرح مفاتیح فیض، احتمال داده است که بایزید با جعفرفرزند امام علی‌نقی (۲۱۳ـ۲۵۴) (که نزد شیعه به جعفر کذاب معروف است) ملاقات کرده باشد نه با جعفربن محمد صادق. و گفته است: «... و لعل لقائه و سقایة داره‌کان قبل ظهور فسقه و کذبه فی‌دعوی الامامة بعداخیه‌الحسن فلاینافی حسن حاله. والله اعلم بحاله»[۲]

۵ـ بعضی احتمال داده‌اندکه لفظ «جعفرصادق» باشتباه بجای «ابوجعفر محمدبن علی‌جواد» (۱۹۵ـ۲۱۹ امام نهم شیعه) استعمال شده باشد!. و میرزا محمدباقرخوانساری صاحب روضات این قول را موجه شمرده است[۳].

۶ـ قاضی‌نورالله شوشتری‌گفته است: «شایدکه مراد اواز جهت توجه بخدمت امام جعفرصادق، التزام مذهب حق جعفری واعتصام به‌محبت‌خاندان جعفری باشدکه فی‌الحقیقه راهنما و پیرو وسیله و دستگیر همان تواند بود» [۴].

۷ـ شاه عبدالعزیز دهلوی برآن بوده‌که آن جعفرکه بایزید با او ملاقات کرده، امام صادق نبوده. بل‌که جعفربن موسی‌بن جعفر بوده از«کبار اولیاءالله»[۵].

۸ـ آخرین راه چاره قول به تعدد ابویزید است. و این قولی است‌که بسیاری‌آن را پسندیده‌اند و بدان معتقد شده‌اند.

۱ـ نامهٔ دانشوران ۱۲۴/۴
۲ ـ روضات‌الجنات ۱۵۷/۴
۳ـ ایضاً ۱۵۸/۴
۴ـ مجالس‌المؤمنین /۲۶۴. و نیز نامهٔ دانشوران ۱۲۴/۴.
۵ـ الصلة بین‌التشیع والتصوف، کامل‌الشیبی (قاهره ۱۹۶۹)/۳۴۹. بنقل از التحفة الاثنا عشریهٔ آلوسی/۵۳.

می‌گویند: ابویزید دوتاست، یکی ابویزید اکبر که نام ونسب کاملش ابویزید طیفوربن عیسی بن سروشان است، و دیگر ابویزید اصغر طیفوربن‌عیسی بن آدم. وآن ابویزیدی که معاصر امام صادق بوده است، ابویزید اکبر است؛ وآن ابویزیدی که در سال ۲۶۱ درگذشته است ابویزید اصغرست.

ظاهراً نخستین کسی که این سخن را گفته و بدین وجه «حل اشکال» نموده است، قاضی نورالله شوشتری است. قاضی‌نورالله در معجم‌البلدان یاقوت در ذیل مادهٔ «بسطام» دیده است که دوکس ابویزید نام بدان شهرمنسوب‌اند. وهمین خود دلیل راه او شده، و او با ضرس قاطع ویقین‌کامل بدان معتقد شده است.

پس از ونیز کسانی که اعتقاد به مصاحبت و معاصرت بایزید و امام داشته‌اند، همین نظر را بهترین و موجه‌ترین اقوال شمرده‌اند. مانند صاحب روضات[1] وشیخ محمداسعد صاحب‌زادهٔ نقشبندی[2] ونایب‌الصدر شیرازی[3] و رضاقلی‌خان هدایت[4].

ودر تأیید نظرخودگفته‌اند: این اشتراك اسمی که سبب چنان خلطی شده است، در رجال وتاریخ بی‌سابقه نیست، چنانکه ابن‌جریر طبری نام دوکس است یکی محمدبن جریربن رستم شیعی مذهب صاحب‌الایضاح المسترشد ودیگر امام محمدبن جریربن غالب صاحب تفسیر و تاریخ‌کبیر. ونیز خالدبن ولید نام دو تن از صحابیان است. وابن حجر که لقب دوتن است یکی عسقلانی و دیگر هیتمی و...[5] و بسبب همین تشابه و اشتراك در اسم وکنیه ونسب ونسبت، وقایع حیات وکلمات آن دو بهم درآمیخته است و تفکیك و تمییز آنها را دشوار ساخته است[6].

***

این خلاصهٔ گفته کسانی است که بتعدد ابویزید قایل‌اند.

۱ـ «اقول ان هذا الجمع فی‌غایةالمتانه» (روضات‌الجنات فی‌احوال‌العلماء والسادات ۱۵۶/۴).
۲ـ الفیوضات الخالدیه ۳۹ـ۴۰.
۳ـ طرائق‌الحقایق ۴۲۹/۲ـ۴۳۷.
۴ـ ایضاً ۴۳۶/۲ بنقل از اصول الفصول هدایت.
۵ـ الفیوضات الخالدیه/۴۰
۶ـ طرائق‌الحقایق ۴۳۶/۲ـ۴۳۷

در اینکه شخصی دیگر غیراز بایزید عارف مشهور بنام ابویزید طیفوربن عیسی‌البسطامی وجود داشته است، شك نیست. در برخی منابع قدیمی نام چنین کسی‌رامی‌توان‌یافت. ابونصرسراج ازاو روایت کرده‌است‌ومی‌گوید:«سمعت‌طیفور البسطامی یقول سمعت موسی‌بن عیسی‌المعروف بعمی [بضم عین وفتح میم و تشدیدیاء] یقول‌سمعت ابی‌یقول‌سمعت ابایزیدالبسطامی...»[۱]. سلمی‌نیز بیك واسطه ازین طیفوربن عیسی روایت‌کرده ونام اورا با لقب «الصغیر»آورده است[۲] قشیری نیز روایت ابونصرسراج را نقل‌کرده است با همان اسناد و بروایت از ابوحاتم سجستانی[۳].

ازین روایات مفهوم می‌شودکه در میان بایزید و ابویزید طیفورصغیر، دو طبقه (یا دو نسل) فاصله بوده است.

دیگر از منابع قدیمی‌که نام این ابویزید دوم درآنجا آمده است، الانساب است از عبدالکریم سمعانی (متوفی ۵۶۲)که در ذیل مادهٔ «البسطامی» نوشته است: «المشهور بهذه‌النسبة ابویزید البسطامی الاکبر المشهور، اسمه طیفوربن عیسی‌بن سروشان. وکان سروشان مجوسیاً فأسلم و حسن اسلامه. له حدیث واحد لم یصح عنه غیره. یروی عن ابی‌عبدالرحمن‌السری عن عمربن قیس. روی عنه علی‌بن جعفرالبغدادی.

و ابویزیدالبسطامی الزاهدالاصغر، طیفوربن عیسی‌بن آدم‌بن عیسی‌بن علی الزاهد. یروی عن صالح‌بن یونس و علی‌بن‌الحسن الترمذی وعبدالله‌بن عبدالوهاب وابی‌مصعب الزهری و محمدبن یوسف الفریابی و غیرهم، وروی عنه ابویعقوب یوسف‌بن محمدبن بندارالولائی»[۴].

بیش ازین اطلاعی ازین ابویزید دوم نداریم. وظاهراً هم او چندان نام وآوازه‌یی نداشته است. و بایزید عارف یك تن بیش نبوده و او همان طیفوربن

۱ـ اللمع (لیدن ۱۹۶۳)/۱۰۳ ونیز ص۱۰۴، ۳۲۴.

۲ـ «سمعت عبدالله‌بن علی یقول: سمعت طیفوربن عیسی‌الصغیر. و یقول سمعت عمیاً البسطامی یقول سمعت ابی‌یقول، مات ابویزید سنة احدی و ستین و مأتین» طبقات الصوفیه/۶۷.

۳ـ الرسالة القشیریه ۱/۱۰۱

۴ـ الانساب (حیدرآباد دکن۱۹۶۳)/۲۳۰

عیسایی است که در ۲۶۱ درگذشته است. از تاریخ وفات ابویزید دوم بی‌اطلاعیم. وعلی‌الظاهر باید یك قرن پس از بایزید اکبرمی‌زیسته بوده باشد.

و اینکه قائلین به معاصرت ابویزید و جعفرصادق گفته‌اند ۲۶۱ سال وفات ابویزید اصغرست خطاست. چه دلیلی استوارتر از روایت ابوعبدالرحمن سلمی که از عبدالله‌بن علی روایت کرده است از همان طیفوربن عیسی (بایزید دوم) از عمی بسطامی از پدرش که بایزید در ۲۶۱ درگذشته است. پس وقتی خود ابویزید دوم (یا اصغر) با دو واسطه روایت می‌کند که ابویزید بسطامی در ۲۶۱ درگذشته است، خود او نمی‌تواند در ۲۶۱ مرده باشد!

بنابرین وفات ابویزید بسطامی اکبر پیش از ۲۶۱ نبوده است. و لذا چنین کسی نمی‌تواند معاصر ومصاحب امام جعفرصادق (۸۰–۱۴۸) بوده باشد.

خلاصه تعدد ابویزید نیز چارهٔ راه نیست و دفع آن تناقض‌گویی‌ها را نمی‌کند. وبرای اثبات معاصرت بایزید و امام، برهانی بی‌بنیان و دلیلی نااستوار است.

* * *

راست آنست که در میان وفات امام صادق و تولد بایزید فاصله‌یی بوده است حدود ۲۰ سال. وآن‌دو هیچگونه همزمانی نداشته‌اند.

بعلاوه ابویزیدی که صاحب چنان شطحاتی است، نمی‌تواند همزمان امام صادق باشد. بدلیل همان شطحات. زیرا زمانهٔ آن‌گونه سخنان هنوز فرا نرسیده بود. تصوف در آن عصر تزهد بود وترك دنیا و مراقبت سنت و ملازمت شریعت. و آن تصوف زاهدانه هنوز با عرفان هندی و بودایی و...آشنا نشده بود. و خبری ازحلول و اتحاد ووحدت وجود و... نبود. پس بایزید «سبحانی ما اعظم شأنی» گو مسلماً نباید از آن عهد باشد.

در قرن نهم و دهم که صوفیان شیعی و شیعیان متصوف کوشش داشتند که هر یك از مشایخ قدیم را بخدمت یکی از ائمه برسانند و بدین‌گونه پیوند تشیع وتصوف را استوار سازند، باین قضیه فرو چسبیدند و بدان شاخ وبرگها دادند، وبرسر آن بحثها کردند.

نقشبندیان اکثراً معتقداند که تربیت بایزید از امام صادق تربیت روحانی بوده است، و آنان هیچ معاصرتی نداشته‌اند.

ص ۱۲ س ۳۰. فقهای سبعه ــ

فقهای سبعه که در مدینه می‌بودند این هفت تن‌اند: ابومحمد قاسم‌بن محمدبن ابی‌بکر الصدیق (۳۷ــ۱۰۷)، ابوبکر بن عبدالرحمن‌بن الحارث‌بن هشام‌المخزومی (متوفی ۹۴)، ابومحمد سعیدبن‌المسیب (۱۳ــ۹۴)، ابوایوب سلیمان‌بن‌یسار (۳۴ــ۱۰۷)، ابوعبدالله عبیدالله‌بن عبدالله‌بن عتبه‌الهذلی (متوفی ۹۸)، ابوعبدالله عروة‌بن الزبیر بن العوام (۲۲ــ۹۳)، خارجة‌بن زیدبن ثابت الانصاری (۲۹ــ۹۹).

ابن خلکان (وفیات الاعیان ۲۸۳/۱) این دو بیت را که سرودهٔ یکی‌از علماست و نام هفت فقیه مدینه در آن گردآمده نقل کرده است:

الا کل من لایقتدی بائمة فقسمته ضیزی عن‌الحق خارجه
فخذهم عبیدالله عروة قاسم سعید سلیمان ابوبکر خارجه

ص ۱۳ س ۴. سلمان منا اهل‌البیت ــ

سیرهٔ‌ابن هشام (چاپ گوتنگن ۱۸۵۸) ۶۷۷/۲. طبقات ابن سعد (لیدن ۱۹۰۸) ج ۴ (۱)/۵۹ و ج ۷ (۲)/۶۵. صفة الصفوة ۲۱۵/۱. اسدالغابة فی معرفةالصحابه (مصر ۱۲۸۵ ق) ۳۳۱/۲

ص ۱۳ س ۱۱ــ۱۹. شیخ‌الطریقه... علیهم اجمعین ــ

نص‌کامل قول ابوطالب مکی در قوت‌القلوب بشرحی است‌که در ذیل می‌آید. ضمناً ابوطالب مکی ابدال سیصد وسیزده‌گانه را نایب‌مناب بدریان انصار و مهاجرین دانسته:

«والقطب‌الیوم الذی هو امام‌الاثافی‌الثلاثة والاوتادالسبعة والابدال الاربعین والسبعین‌الی‌ثلثمائة کلهم فی‌میزانه و ایمان جمیعهم‌کایمانه، انما هو بدل من‌ابی‌بکر رضی‌الله‌تعالی‌عنه. والاثافی‌الثلاثه بعده انما هم ابدال‌الثلاثة الخلفاء بعده. والسبعة هم‌ابدال‌السبعة الی‌العشرة ثم الابدال الثلثمائة و ثلاثة عشر انما هم ابدال البدریین من‌الانصار والمهاجرین اهل الرحمة والرضوان». قوت القلوب (مصر ۱۳۱۰ ق) ۱۵۵/۲.

داود قیصری نیز در یکی از آثارخود (شرح مقدمةالتائیة الکبری. مخطوط ایاصوفیا رقم ۱۸۹۸ ورق ۱۰۳ــ۱۰۴. منقول در تعلیقات ختم‌الاولیاء /۴۹۵) در ضمن ذکرمراتب اولیا بدین معنی اشارتی دارد:

«... لایصل الی القطبیة الا الاولون. ولهم مراتب. الاولی مرتبةالقطبیة، ولایکون فیها ابدالا واحد بعد واحد. ویسمی غوثا لکونه مغیثاً للخلق فی‌احوالهم. ثم مرتبة الامامین و هما کالوزیرین للسلطان. احدهما صاحب‌الیمین و هو المتصرف باذن‌القطب‌فی‌عالم‌الملکوت والغیب. وثانیهما صاحب‌الیسار وهو المتصرف فی‌عالم الملکوت الی عالم‌الملك، وصاحب‌الیسار نزل‌الیه وکملت دایرته فی‌السیروالوجود. ثم مرتبةالاربعة کالاربعة من‌الصحابه رضی‌الله عنهم. ثم مرتبةالبدلاءالسبعة، الحافظین للاقالیم‌السبعة. وکل منهم قطب‌للاقلیم الخاص‌به. ثم مراتب‌الاولیاء العشرة کالعشرة المبشرة. ثم مراتب‌الاثنی‌عشر الحاکمین علی‌البروج الاثنی‌عشر ومایتعلق بها ویلزمها من‌حوادث‌الاکوان. ثم‌العشرین والاربعین والتسعة والتسعین، مظاهر الاسماء الحسنی، الی‌الثلاثمائة والستین».

ص ۱۴ س ۱ـ۲. اما بعد فان‌الله... ابابکر خلیلاً ـ

حدیثی است معروف که بطرق مختلف و با تفاوتهایی اندك در اغلب کتب احادیث و اخبار و سیرومناقب نقل شده است:

صحیح بخاری (مصر۱۳۱۳ ق) ۱۷۵/۲. مسندابن‌حنبل (مصر۱۳۱۳ق) ۵،۴/۴. سنن‌ابن ماجه (قاهره ۱۹۵۳) ۳۶/۱. صحیح ترمذی (مصر ۱۹۳۴) ۱۲۵/۱۳، ۱۲۷ـ۱۲۹. طبقات ابن‌سعد (لیدن ۱۹۱۷) ۱ (۱)/۱۲۴ـ۱۲۵. الجامع الصغیر (مصر ۱۹۵۴) ۱۳۱/۲. کنزالعمال فی‌سنن الاقوال والافعال (حیدرآباددکن ۱۳۶۴) ۱۴۹/۱۴ـ۱۵۰. قوت القلوب ۱۵۴/۲. صفة الصفوة ۹۱/۱. الفتوحات المکیة ۲۲/۲.

ص ۱۴ س ۳ـ۴. ان‌الله‌اتخذ... خلیلی ونجیبی ـ

قوت‌القلوب ۱۵۴/۲. الاتحافات السنیة فی‌الاحادیث القدسیة (حیدرآباد ۱۳۲۳ ق) /۵۳.

ص ۱۴ س ۶ـ۱۰. خلت عبارت... به‌این درجه‌کمال است ـ

ظاهراً مأخذ کلام خواجهٔ پارسا در این جا، قسمتی از تحقیقات مفصل ابوطالب مکی‌است در باب مقام محبت وخلت. رك: قوت‌القلوب ۱۵۲/۲ـ۱۵۴.

ص ۱۴ س ۹. مقام محمود ـ

اشاره است به‌آیهٔ «عسی ان‌یبعثك ربك مقاماً محموداً» (سورةالاسراء ۷۹/۱۷).

حکیم ترمذی گوید: روی لنا عن ابی سعید الخدری فی قوله «قدم صدق» قال: محمد یشفع لهم یوم القیامة. وقول الرسول علیه الصلوة والسلام: ان لی فی ذلك الیوم مقاماً محموداً یحتاج الخلق فیه الی حتی ابراهیم خلیل الرحمن» (ختم الاولیاء/۳۴۴).

و در ادعیه وارد است که «وابعثه المقام المحمود الذی وعدته» (مصباح الهدایه / ۴۰).

محیی الدین ابن العربی در تعریف «مقام محمود» می گوید: «هو الذی یرجع الیه عواقب المقامات کلها والیه تنظر جمیع الاسماء الالهیة المختصة بالمقامات. وهو لرسول الله صلعم ویظهر ذلك لعموم الخلق یوم القیامة وبهذا صحت له السیادة علی جمیع الخلق یوم العرض» الفتوحات المکیه (طبع بیروت دار صادر) ۸۶/۲.

ص ۱۵ س ۲-۱۳. شیخ طریقت شیخ عطار... اویس اویس ــ

این قسمت را جامی عیناً در مقدمهٔ نفحات الانس (ص ۲۰-۲۱) نقل کرده است.

ص ۱۵ س ۳-۸. قومی از اولیاء الله... ذوالفضل العظیم ــ

این قسمت مأخوذ است از تذکرة الاولیاء شیخ عطار با کم و بیشی هایی. نص کلام عطار چنین است: «بدان که قومی باشند که ایشان را اویسیان گویند، که ایشان را به پیری حاجت نبود، که ایشان را نبوت در حجر خود پرورش دهد بی واسطهٔ غیری، چنان که اویس را داد. اگر چه بظاهر خواجهٔ انبیا را علیه الصلوة والسلام ندید اما پرورش از وی می یافت. از نبوت می پرورد و با حقیقت هم نفس بود. و این مقام عظیم عالی است. تا که را آنجا رسانند و این دولت روی به که نهد. ذلك فضل الله یؤتیه من یشاء» تذکرة الاولیا (تصحیح استعلامی تهران ۱۳۴۶) ۲۸/-۲۹.

ص ۱۵ س ۱۰-۱۳. شیخ بزرگوار... گفتی اویس اویس ــ

«و در ابتدا شیخ ابوالقاسم گرگانی را رحمه الله ذکر این بود که اویس اویس گفتی» (تذکرة الاولیا /۲۷)

ص ۱۶ س ۲-۱۷. پادشاها... صد هزار ــ

منطق الطیر/۴

ص ۱۷ س ۷-۱۱. آن نظر سلطان العارفین... متلاشی نگشتی ــ

این مطلب اشاره است به داستانی که در تذکرة الاولیا آمده است: «نقل است

که ابوتراب را مریدی بود عظیم گرم‌رو و صاحب وجد بود. ابوتراب پیوسته گفتی که چنین که تویی تو را بایزید می‌باید دید. روزی مرید گفت کسی که هرروز صد بار خدای بایزید را بیند بایزید را چه کند؟ ابوتراب گفت: چون تو خدا را بینی بقدر خود بینی و چون پیش بایزید بینی بقدر بایزید بینی. در دیده تفاوت است. نه صدیق را رضی‌الله عنه یك‌بار متجلی خواهد شد و جملهٔ خلق را یك بار؟ این سخن بردل مرید آمد وگفت برخیز تا برویم. هردو بیامدند به‌بسطام. شیخ در خانه نبود. به‌آب رفته بود. ایشان برفتند. شیخ را دیدندکه می‌آمد سبویی آب در دست و پوستینی کهنه در بر. چون چشم بایزید برمرید ابوتراب افتاد و چشم مرید ابوتراب برشیخ، درحال بلرزید و بیفتاد و جان بداد. ابوتراب گفت شیخا یك‌نظر و مرگ؟ شیخ گفت: ابوتراب در نهاد این جوان کاری بودکه هنوز وقت کشف آن نبود، درمشاهدهٔ بایزید آن معنی یکبارگی کشف شد. طاقت نداشت فرو رفت. زنان مصر را نیز چنین افتاد طاقت جمال یوسف نداشتند دستها را بیکبار قطع کردند از آن‌که خبر نداشتند» (تذکرة الاولیا /۱۶۹)

ص ۱۷ س ۱۲. محمد زاهد ــ

درویش محمد زاهد اهل ریورتون بخارا بوده است و از مریدان قدیمی بهاءالدین نقشبند. دوسه حکایت ازودرانیس الطالبین (ورق a ۱۴ ، a ۶۳، a ۶۷) نقل شده است.

این داستان محمد زاهدکه در قدسیه نقل شده است در انیس‌الطالبین نیامده، ولی ترجمهٔ عربی آن در آثار متأخر چون الحدائق‌الوردیه /۱۳۷ و الانوار القدسیه / ۱۳۷ و جامع کرامات الاولیا ۲۴۴/۱ نقل شده است.

ص ۱۹ س ۱۰-۱۳. چون چنین خواهی... جزا ــ

مثنوی مولوی ۲ (دفتر چهارم) / ۲۷۸

ص ۱۹ س ۱۹. چون ولی را ... ــ

مثنوی مولوی ۱ (دفتر اول) /۱۰۲ . ضبط مثنوی:

اولیا را هست قدرت از اله　　تیر جسته باز آرندش ز راه

ص ۲۱ س ۷. خمدان ــ

«خمدان: داش و کورهٔ خشت‌پزی و سفال‌پزی (برهان). «الاتون یستعار... الاجر و یقال‌له بالفارسیه خمدان . . . » (المغرب للمطرزی) «فرمودند فرزند

بهاءالدین خوش‌آمدی‌قوی محل‌است مدتی‌است‌که بجهت خمدان هیزم درودهشده است کس نیست‌که هیزم را نزدیك خمدان آرد و حال آنکه هیزم خسار مغیلان بود برپشت برهنه آن هیزم را بخمدان می‌آورم و دایم شکر می‌گویم» (انیس - الطالبین. لغت‌نامهٔ دهخدا)

« در آن اوقات خواجه در حجرهٔ خمدان مولانا عارف کلال در محلت گاوکشان بااصحاب صحبتها می‌داشتند» (انیس‌الطالبین ورق b ۴۵)

ص ۲۴ س ۴. تتق ـ

چادر و پردهٔ بزرگ (برهان قاطع) سراپرده (غیاث‌اللغات) این لفظ عربی نیست و در هیچ کتاب لغت عربی ضبط نشده. ترکی هم نیست. و فارسی هم نمی‌تواند باشد برای اینکه حرف قاف دارد که در فارسی نیست. پس باقی می‌ماند این احتمال که اصل کلمه فارسی تتغ باغین بوده و اشتباهاً باقاف نوشته می‌شود (لغت‌نامهٔ دهخدا. بنقل از فرهنگ نظام)

جملگی برزنده از روی افق از برون پرده کرده یك تتق

(اشترنامه عطار / ۱۸۱)

«زیور منور روز از اطراف جهان فروگشودند و تتق ظلام شب بسر رواق افق بستند» (مرزبان‌نامه. طبع لیدن / ۵۱)

«ازپس تتق عزت چندین هزار حجاب نورانی واسطه بود» (مرصاد العباد / ۱۲۰) «تتق عزت از پیش جمال صمدیت براندازد» (ایضاً / ۲۲۴).

هزار نکهت گل در چمن تتق بندد

افق ز عکس شفق رنگ گلستان گیرد

(حافظ. طبع قزوینی ص قکز)

خیمه برون زد ز حدود جهات پردهٔ او شد تتق نور ذات

(تحفةالاحرار. هفت اورنگ / ۳۷۹)

دوش‌که چون نور یقین درگمان روز شد اندر تتق شب نهان

(ایضاً / ۳۸۹)

ص ۲۵ س ۵. خواجه محمدعلی حکیم ترمذی ـ

ابوعبدالله محمدبن علی‌بن حسن (یا: حسین) بن‌بشر معروف به حکیم ترمذی از عالمان و عارفان قرن سوم هجری است‌که در اوائل آن قرن در ترمذ

بدنیا آمد و درهمانجا درگذشت و خاکش هم درآنجاست. تاریخ وفاتش بتحقیق معلوم نیست باختلاف ۲۵۵ (فصل الخطاب خواجهٔ پارسا ورق b ۲۰. کشف ـ الظنون ۹۳۸/۱) و ۲۸۵ (ماسینیون: دایرةالمعارف الاسلامیه، ذیل الترمذی) و حدود ۳۲۰ (الأعلام زرکلی ۱۵۶/۷) ضبط کرده‌اند.

حکیم ترمذی دراحوال خود رساله‌یی نوشته است بنام «بدوشأن ابی‌عبدالله» (که بهمراه ختم‌الاولیاء او ص ۱۴ـ۳۲ چاپ شده است) که هرچند از نظر سیر فکری و روحی او مفید است ولی از سنوات و سوانح حیاتش چیز مهمی بدست نمی‌دهد.

از مشایخ صوفیه صحبت ابوتراب نخشبی و احمد خضرویه و ابن جلاء و یحیی‌بن معاذ را دریافته است (طبقات الصوفیهٔ سلمی / ۲۱۷. تذکرةالاولیا / ۵۲۴). و ابوبکر وراق و ابوعلی جوزجانی بدیدار و صحبت او نایل آمده‌اند (تذکرةالاولیا / ۵۳۴، ۵۳۵، ۵۶۲).

حکیم ترمذی درباب ولایت عقایدی خاص داشت و بهمان سبب چندی از ترمذ رانده شد. او نخستین کسی است که در باب حروف و اثر آنها سخن گفته است. ازو آثار بسیاری در تصوف وحدیث وکلام باقی مانده است که مشهورترین آنها ختم‌الاولیاء و نوادرالاصول است (رك: مقدمهٔ عثمان اسماعیل یحیی برختم الاولیاء / ۳۹ـ۹۲). که برخی از آنها بطبع رسیده است: نوادرالاصول‌فی‌معرفة اخبارالرسول (آستانه ۱۲۹۴ ق)، بیان‌الفرق بین‌الصدر والقلب والفؤاد واللب (قاهره ۱۹۵۸) و ختم‌الاولیاء (بیروت ۱۹۶۵).

افکار حکیم ترمذی در نقشبندیان اثر بسیار داشته است چنانکه در همین رسالهٔ قدسیه می‌بینیم (ونیز: انیس‌الطالبین ورق b ۱۵ و نفحات‌الانس ۱۱۸/ ـ ۱۱۹) خواجه بهاء الدین بروحانیت حکیم ترمذی توجه داشته است. اقوال حکیم نیز درآثار نقشبندیه بسیار نقل شده. خواجهٔ پارسا گذشته از قدسیه در فصل الخطاب نیز سخنان حکیم ترمذی را از نوادرالاصول و ختم الاولیاء فراوان نقل کرده است.

ص ۲۵ س ۶. اثر آن توجه ظهور بی‌صفتی محض بودی ـ

از سخنان حکیم ترمذی است درباب بی‌صفتی که‌گوید: «هر که را یك صفت مانده بود چون مکاتبی بودکه اگر یك درم بروی باقی بود او آزاد نبود و بندهٔ

آن یك درم بود. اما آن‌را که آزادکرده باشند بر وی هیچ نمانده باشد. این چنین کس مجذوب بود. که حق‌تعالی او را از بندگی نفس آزادکرده بود از آن وقت که اورا جذب کرده بود» (تذکرة‌الاولیا / ۵۳۱)

ص ۲۵ س ۶-۷. اثر توجه... مطالعه نمی‌افتاد ــ

این قسمت عیناً در انیس‌الطالبین وعدة‌السالکین (ورق b ۱۵) نیز آمده است.

ونیز فقرهٔ «توجه بروحانیت... حکیم‌ترمذی» وفقرهٔ بعد (گفته‌اند اولیاءالله مختلف‌اند بعضی بی‌صفت‌اند... آن مرتبه قاصر است) در نفحات‌الانس/۱۱۸-۱۱۹ عیناً نقل شده است.

ص ۲۶ س ۱. نشانمند ــ

ترکیب اصطلاحی «نشانمند» (یا: نشانه‌مند) در دیگر متون نقشبندی نیز بکار رفته است:

ذات پاکش ز چونی و چندی هستی ساده از نشانمندی

(سلسلة‌الذهب جامی؛ هفت اورنگ/۵)

«اشتغال بامری بحسب ظاهر ضروریست تا این‌کس از سایر خلق ممتاز نشود و نشانه‌مند نگردد» (تکملهٔ نفحات‌الانس عبدالغفور لاری. کابل ۱۳۴۳. ص ۳۵. ونیز: رشحات/۱۶۴)

« یکی از بعد خبر دهد و آنرا وجهی بود و دیگری را از قرب نشانمند گرداند و آنرا سببی باشد» (رسالهٔ نور وحدت: خواجهٔ خرد. لکنو ۱۳۰۱ ق. ص ۷۹).

ص ۲۶ س ۷-۱۲. برتر از علم... نی در صفت ــ

منطق‌الطیر/۱۰

ص ۲۷ س ۵-۶. صوفی ابن‌الوقت... جهان‌آرای او ــ

مثنوی مولوی ۲ (دفتر سوم) / ۸۰.

ص ۲۸ س ۳. اجمعوا وضوکم جمع‌الله شملکم ــ

کنوزالحقائق ۹/۱

همین گفتهٔ بهاءالدین نقشبند را دربارهٔ «اجمعوا وضوکم...» یعقوب چرخی نیز بعبارتی دیگردر رسالهٔ انسیه نقل کرده است:

«می‌فرمودند که درحدیث است که اجمعوا وضوکم جمع‌الله شملکم. یعنی جمع کنید وضو تانراتا حق‌تعالی جمع کند پریشانی‌های شما را مراد ازجمع کردن وضو آنست که وضوی‌ظاهر و باطن حاصل آید تا تفرقه دورشود. وضوی باطن‌عبارت از پاك شدن دل از همه صفتهای بد چون حقدوحسد وعداوت و دوستی هرچیز که باشد جز محبت مولای تو. و دل به‌محبت حق‌تعالی قرار بگیرد...» (انسیه نسخهٔ کتابخانهٔ بودلیان ورق a ۹)

ص ۲۹ س ۶. وقوف قلبی ــ

رك: مقدمهٔ این کتاب.

ص ۲۹ س ۷. رعایت عدد ــ

مقصود ازرعایت عدد همان «وقوف عددی» است. برای شرح این اصطلاح رك: مقدمهٔ این کتاب.

ص ۳۱ س ۸ـ۹. سیر آمده‌یی ز خویشتن... ــ

این رباعی به بابا افضل‌کاشی نسبت داده شده است (دیوان حکیم افضل‌الدین/۹۲). ولی چون نجم‌الدین رازی در مرصادالعباد /۲۵۵ بالصراحه آنرا بخود نسبت داده است (بعبارت «چنانکه این ضعیف گوید») مسلماً این رباعی از آن نجم رازی است و انتسابش به بابا افضل خطاست.

ص ۳۲ س ۱۸ـ ص۳۳ س۴. روبجویار... هردمت ــ

مثنوی مولوی ۱ (دفتردوم) /۲۴۸

ص ۳۳ س ۷. گرنتوانی... ــ

دیوان عطار /۳۱۹

ضبط دیوان:

ره نتوانی بخود بریدن...

ص ۳۳ س ۹ـ۱۰. در پهلوی راستی‌نشین... ــ

چنین است در جمیع نسخ. و ظاهراً بیت شعری بوده است(؟؟)

ص ۳۴ س ۱. افضل‌الذکرلااله‌الاالله ــ

افضل‌الذکرلااله‌الاالله و افضل‌الدعاء الحمدلله: ابن‌ماجه ۱۲۴۹/۲. قوت‌القلوب ۳۰۷/۱، ۴۱۷. عوارف‌المعارف /۴۹۷. الجامع‌الصغیر ۴۹/۱.

ص ۳۴ س ۱۹. وگفته‌اند بازداشتن نفس... ــ

این فقره و فقرهٔ بعد عیناً در اصول نقشبندیه (ورق a ۵) نقل شده است.
برای شرح دربارهٔ «بازداشت نفس» رك: مقدمهٔ این کتاب.

ص ۳۵ س ۱۴-۱۵. لایسعنی ارضی و سمائی ولکن یسعنی قلب عبدی المؤمن ــ
احادیث مثنوی /۲۶. قوت‌القلوب ۱/ ۲۴۰. مرصاد العباد /۲۰۸، ۲۷۴.

ص ۳۶ س ۴. یادکرد، بازگشت، نگه داشت، یادداشت ــ
برای شرح این کلمات رك: مقدمهٔ این کتاب.

ص ۳۷ س ۶. تازخود بشنود... ــ
از حکیم سنایی است در قصیده‌یی بمطلع:

طلب ای عاشقان خوش رفتار طرب ای نیکوان شیرین کار
(دیوان سنائی/۱۹۷)

و مصراع دوم این بیت مأخوذ است از آیهٔ «... لمن الملك الیوم لله الواحد القهار» (سورة المؤمن (۴۰) /۱۶)

ص ۳۸ س ۶. که رستم را هم رخش رستم کشد ــ
ضبط این مثل در نسخهٔ پاریس چنین است: که رستم را کشد هم رخش رستم. درچاپهای مختلف سوانح بصورتهای «که روستم را هم رخش روستم کشدا» (چاپ بیانی/۹) و «که رخت رستم را هم رخش رستم کشدا» (چاپ حامد ربانی/۱۶۴) آمده است. و در مرصادالعباد (ص۳۱۴) بمانند متن ما «که رستم را هم رخش رستم کشد».
برای شرح بیشتر درباب این مثل رك: تحقیق دکتر امین ریاحی در تعلیقات مرصادالعباد /۶۳۱-۶۳۲.

ص ۳۹ س ۱۳-۱۴. یعنی اذانسیت غیره... ــ
«قال الامام: الذکر هو التخلص من الغفلة والنسیان. و آن سه درجه است: اول یاد ظاهرست بزبان از ثنا و دعا... درجهٔ دوم ذکر خفی است بدل... و اما درجهٔ سیم ذکر حقیقی است، و آن شهود ذکر حق است ترا. قال الله عزوجل: «واذکر ربك اذا نسیت» ای: نسیت نفسك وغیره فی ذکرك، ثم نسیت ذکرك فی ذکرك، ثم نسیت فی ذکر الحق. ایاك کل ذکر» (طبقات الصوفیهٔ انصاری /۵۲-۵۳).

ص ۴۰ س ۲-۳. چیست معراج... بارگاه کبریا ــ

مثنوی مولوی ۳ (دفترششم) /۲۸۴

ص ۴۳ س ۴ـ۱۱. شیخ بزرگوار... عبادت تامهٔ جامعه است ـ

این قسمت مأخوذ است از مصباح‌الهدایه /۱۶۹ـ۱۷۰، باختصار وحذف بعض جملات.

ص ۴۳ س ۱۵ـ۱۶. به کلام حق تعالی ذکر حق‌کردن فاضلتر از آن باشد که به‌کلام خود ـ

شیخ اکبرمحیی‌الدین‌ابن العربی نیزگویدکه حمدوثنای باری بکلام حق شایسته‌ترست: «... وهو (: القرآن) الجامع للمحامدکلها... و هو قوله الحمدلله رب‌العالمین الرحمن‌الرحیم مالک‌یوم‌الدین. ومـا انزلت علی احـد قبله ولاینبغی ان‌یحمد الا بما یشرع ان‌یحمد به من حیث ماشرعه، لامن‌حیث ماتطلبه‌الصفة الحمدیة من‌الکمال؛ فذلك هوالثناء الالهی. ولـو جمد بما تعطیه‌الصفة، لکان حمداً عـرفیاً عقلیاً، ولاینبغی مثل هذا الحمد لجلاله». (الفتوحات المکیة ۸۸/۲)

ص ۴۳ س ۵ـ۷. امام احمدحنبل... بکلام من قرآن ـ

احمد حنبل «گفت از خـدای تعالی درخواستم تـا دری از خوف بر من بگشاید تا چنان شدم‌که بیم آن بودکه خرد از من زایـل شود.گفتم: الهی تقرب به‌تو به‌چیز فاضل‌تر؟ گفت: به‌کلام من‌قرآن» (تذکرة اولیاء/۲۶۰)

ص ۴۴ س ۳۰. جددوا ایمانکم بلااله‌الاالله ـ

الجامع الصغیر ۱۴۳/۱: جددوا ایمانکم اکثروا من‌قول لااله‌الاالله.

ص ۴۵ س ۳ـ۴. تلوین، تمکین ـ

تمکین عبارتست از دوام‌کشف حقیقت بسبب استقرار درمحل قـرب. و تلوین اشارتست به‌تقلب قلب میان‌کشف و احتجاب بسبب تناوب و تعاقب غیبت نفس و ظهورآن (مصباح‌الهدایه /۱۴۵). برای شرح در باب تلوین و تمکین رك: الرسالة القشیریه /۲۸۶ـ۲۹۰. عوارف المعارف /۵۲۹ـ۵۳۰. مصباح‌الهدایه /۱۴۵.

ص ۴۶ س ۱ـ۲. یکی ازکبرا ـ قد ـ می‌گوید: لااقبل من‌قلبی الابشاهدین عدلین‌الکتاب والسنة ـ

این سخن از ابوسلیمان دارانی (عبدالرحمن بن عطیه متوفی ۲۱۵) است که ابوعبدالرحمن سلمی باسناد خـود آن رادر طبقات‌الصوفیه /۷۸ چنین نقل

کرده است: «ربما یقع فی‌قلبی‌النکتة من نکت‌القوم ایاماً فلا اقبل منه الابشاهدین عدلین: الکتاب والسنة». و امـام قشیری این را سماعاً ازسلمی نقل کـرده است (الرسالة القشیریه ۱۰۸/۱).

وخواجه‌عبدالله انصاری قول‌ابوسلیمان دارانی‌را به‌عبارتی این‌چنین روایت کرده است: «ربما ینکث الحقیقة فی‌قلبی اربعین یومـاً، فلا اذن‌له [ن : لها] ان یدخل قلبی‌الا بشاهدین من‌الکتاب والسنة» (طبقات‌الصوفیهٔ انصاری/۴۰)

عطار نیز ترجمهٔ آنرا آورده است: «شیخ جنیدـ رح ـ گفت که احتیاط وی چنان بود که بسیار بود که گفتی: چیزی در دلم‌آید از نکتهٔ این قوم، به‌چند روز آن را نپذیرم الا به‌دوگواه عدل ازکتاب و سنت» (تذکرة الاولیا /۲۸۳)

شبیه بدین معنی، سهل‌بن عبدالله تستری (متوفی ۲۸۳) نیز قولی دارد که خواجه عبدالله انصاری در طبقات الصوفیه / ۱۱۴ روایت کـرده است: کل وجد لایشهد له الکتاب والسنة فباطل.

ص ۴۶ س ۳. آن شام‌که عبدالله خجندی به‌ما پیوست.....ـ

تفصیل قصهٔ شیخ عبدالله خجندی در رشحـات /۱۴ ـ ۱۵ ذیل تـرجمهٔ احوال اسحاق اتا ـ ازمشایخ ترك ـ آمده است بدین شرح:

«شیخ عبدالله خجندی ـ علیه‌الرحمةـ که از اصحاب خواجه بهاءالـدین ـ قدس‌سره ـ بوده می‌فرموده : پیش از آنکـه به‌شرف صحبت حضرت خواجه مشرف‌شوم به‌چندین‌سال مرا جذبهٔ قوی‌رسیده‌بود به‌مزارخواجه محمدبن علی‌حکیم ترمذی ـ قدس‌سره ـ رفتم. ازایشان اشارت رسیدکه بازگردکه مقصود تو بعد از دوازده سال دیگر در بخـارا حاصل خواهد شد. و آن موقـوف به ظهور خواجه بهاءالدین نقشبندست. خاطرمن فی‌الجمله آرام گـرفت. به‌جانب خجند مراجعت کردم. روزی در بازار می‌گذشتم دوترك دیدم‌که بر در مسجدی نشسته بودند با هم سخنان می‌گفتند ومی‌گـریستند. گوش فرا داشتم ازین طریق می‌گفتند. مرا به‌صحبت ایشان میل خاطری شد. به‌ایشان نیازمندی‌کردم. ومقداری طعام و میوه پیش‌آوردم. با هم گفتند این درویش طالب می‌نماید. لایق آنست‌که در خدمت سلطان‌زادهٔ ما اسحاق خواجه باشد. چون ازیشان این سخن شنیدم بـاز داعیهٔ من درطلب قوت گرفت. تفحص‌کردم. گفتند ایشان دراسپیجاب می‌باشند. بصحبت ایشان‌رفتم واظهار طلب‌کردم. اما از واقعهٔ ترمذ هیچ نگفتم. وچند روز درخدمت ایشان بودم. وایشان

لطف بسیار می‌نمودند. فرزند ایشان که جوانی بود بغایت رشید و آثار قبول از ناصیهٔ وی ظاهر بود به والد بزرگوار خودگفت این درویش مسکین است می‌باید که درخدمت شما باشد. اسحاق خواجه فرمود: ای‌فرزند این‌درویش مرید خواجه بهاءالدین نقشبند خواهد بود ما را در وی مجال تصرف نیست. چون ازیشان این سخن شنیدم یقین من به حضرت خواجه بیفزود. واز ایشان اجازت خواستم و به خجند بازگشتم ومنتظرظهور حضرت خواجه ــ قدس‌سره ــ می‌بودم تا وقتی که در بخارا بشرف صحبت وقبول ایشان مشرف شدم».

در الحدائق‌الوردیه /۱۳۸ والانوارالقدسیه /۱۳۸ وجامع کرامات الاولیاء ۲۴۶/۱ــ۲۴۷ نیزترجمهٔ عربی این داستان را می‌توان یافت.

ص ۴۷ س ۷ــ۸. وان ذکرنی فی‌ملاء ذکرته فی‌ملاء خیرمنهم ــ

بخاری ۱۶۹/۴. ابن‌حنبل ۲۵۱/۲. الاتحافات‌السنیه /۳۸. الفتوحات المکیة ۱۲۰/۲، ۲۲۸.

این حدیث قدسی بطرق و الفاظ مختلف وارد شده رك: الاتحافات السنیه /۱۳، ۱۴، ۱۶، ۱۹، ۲۳، ۳۱، ۳۲.

ص ۴۷ س ۹. ان من‌اغبط اولیائی‌عندی مؤمن خفیف‌الحاذ ــ

ابن حنبل ۲۵۲/۵، ۲۵۵. ابن ماجه ۱۳۷۹/۲. ترمذی ۲۰۹/۹. ختم الاولیاء /۳۶۳. حلیة الاولیاء ۲۵/۱.

خفیف‌الحاذ بمعنی کم عیال و اندك مال است. ابن‌الاثیر می‌نویسد: «الحاذ والحال واحد. و اصل الحاذ: طریقة المتن. وهو مایقع علیه‌اللبد من ظهرالفرس؛ ای‌خفیف‌الظهرمن‌العیال» (النهایه فی‌غریب‌الحدیث والاثر ۴۵۷/۱)

ص ۴۷ س ۱۱ــ۱۲. انالله عبادالیسوا بانبیاء... انهم‌کانوا من‌امتی ــ

ابن‌حنبل ۳۴۱/۵، ۳۴۳. قوت‌القلوب ۴۵۱/۱. ختم‌الاولیاء /۳۹۴. حلیة الاولیاء (مصر ۱۳۵۱ ق) ۵/۱.

ص ۴۹ س ۳۰. یا داود اذا رایت‌لی طالبافکن له خادما ــ

قوت‌القلوب ۲۸۸/۱. عوارف‌المعارف /۹۱. مصباح‌الهدایه /۱۱۹. اورادالاحباب وفصوص‌الآداب /۱۲۸.

ص ۵۲ س ۱۴. علم‌لدنی‌علمی بودکه اهل‌قرب... ــ

مشابه قول صاحب مصباح‌الهدایه است درتعریف علم‌لدنی؛ و شاید هم

مقتبس از آنجاست: «علم لدنی علمی است که اهل قرب را به تعلیم الهی و تفهیم ربانی معلوم ومفهوم شود نه به‌دلایل عقلی وشواهد نقلی؛ چنانکه کلام قدیم درحق خضرعلیه‌السلام گفت: وعلمناه من لدنا علما...» (مصباح‌الهدایه/۷۶)"

ص ۵۳ س ۶ـ۹. چون ملایك‌گو... علم‌لدنی می‌برد ـ

مثنوی مولوی ۲ (دفتر سوم)/۶۴.

ص ۵۴ س ۸ـ۹. از درون سوآشنا... ـ

نفحات/۳۸۶. رشحات/۹۶

ص ۵۴ س ۱۰ـ۱۳. سخن خانوادهٔ خواجگان... ـ

ازکلمات خواجه عبدالخالق غجدوانی است. رك: رشحات/۱۴۴، ۲۵۲

ص ۵۵ س ۵. لااجرلمن لاحسبةله ـ

حدیث ضعیفی است که مرسلاً روایت کرده است ابن‌مبارك از قاسم (الجامع الصغیر ۱۹۸/۲) و مناوی آن را از النوادر حکیم ترمذی نقل کرده است (کنوزالحقایق ۱۵۰/۲)

بهمین مضمون حدیث دیگری هست که: لااجر الاعن‌حسبة ولاعمل الابنیة (الجامع‌الصغیر ۱۹۸/۲)

ص ۵۵ س ۸. کل عمل لیس‌له ثواب فی‌الدنیا لیس‌له جزاء فی‌الآخرة ـ

این قول ابوسلیمان دارانی راسلمی باسناد خود از احمدبن ابی‌الحواری مرید دارانی روایت کرده است (طبقات‌الصوفیه/۷۸)

عطارترجمهٔ فارسی آنرا چنین‌آورده است: «هرعمل که آن را در دنیا به‌نقد ثواب‌نیابی، بدان‌که درآخرت جزایی نخواهی یافت. یعنی راحت قبول‌آن طاعت بایدکه هم اینجا به‌تو رسد» (تذکرة‌الاولیا/۲۸۱).

ص ۵۶ س ۱۲ـ۱۳. پیشوایانی... حیرت ساختند ـ

منطق‌الطیر/۲

ضبط منطق‌الطیر:

... حیرت یافتند... حسرت یافتند

ص ۵۶ س ۱۴. در تك این‌بحر... خبرنی ازکسی ـ

منطق‌الطیر/۱۲.

ضبط منطق‌الطیر:

در بن این بحر بی‌پایـان بسی غرقه گشتند و خبر نیست از کسی

ص ۵۶ س ۱۵ـ ص ۵۷ س ۱. تو چنان دانی... جز بیچارگی ـ

منطق‌الطیر/۳.

ضبط مصرع اول بیت‌دوم در منطق‌الطیر:

کشتهٔ حیرت شدم یکبارگی...

ص ۵۷ س ۴. چند گویم... آه نیست ـ

منطق‌الطیر/۱۲

ضبط منطق‌الطیر:

چند گویی...

ص ۵۷ س ۱۷ـ۱۸. انا اعلمکم بالله واخشاکم ـ

ابن‌حنبل ۱۲۲/۶. ابی‌داود ۵۵۷/۱.

ص ۵۸. الانبیاء والرسل... فاعظم شأناً ـ

این گفتهٔ حکیم ترمذی در کتاب ختم‌الاولیاء / ۳۹۵ آمده است در فصل هژدهم (منکرو احوال الاولیا). و در مقام پاسخ به منکرانی کـه به آیهٔ «فلایأمن مکرالله الاالقوم الخاسرون» تمسک جسته بودند، می‌گوید:

«فاماقوله [= المنکرلاحوال الاولیاء] محتجاً بقوله تعالی فلایأمن مکرالله الاالقوم‌الخاسرون، فهل یدری قائل هـذا القول ماالمکر، لیحتج بههنا؟. و تفسیر المکراغمض من ان‌یفهمه صاحب هذا الکلام. فالانبیاء و الرسل لم یأمنوا المکر بعدالبشری. و لیس‌المکر عندنامایعقله‌العامه؛ (اعنی‌المکرالذی) هوخوف‌التحویل؛ فذلك غیرحاصل، (فانه) اذا أمن و بشر أمن من‌المکر. و اماالمکرالذی لایجوزأمنه فاعظم شاناً (من‌ان‌یفسر او یوضح هنا).

ص ۶۲ س ۹ـ۱۰. موسی اندردرخت... ـ

«در بیان ایـن معنی کـه صفات بشری و مقتضیات طبیعی، ارباب‌کمال و اصحاب نفوس قدسیه را از شهود آنچه مقصود است مـانع و مزاحم نمی‌شود، [خواجه عبیدالله احرار] این قطعه خواندندکه: موسی اندر درخت آتش دید...» (رشحات /۲۸۵).

ص ۶۲ س ۱۱. انما انابشر مثلکم اغضب‌کما یغضب‌البشر و ارضی کما

یرضی البشر ـ

ابن حنبل ۲۴۳/۲. ابی داود ۵۱۸/۲ـ۵۱۹. کنوز الحقائق ۷۶/۱. الفتوحات المکیة ۱۰۹/۲.

ص ۶۳ س ۱. من‌عرف نفسه فقد عرف ربه ـ

رك: احادیث مثنوی / ۱۶۷. الفتوحات ۳۴/۲.

ص ۶۳ س ۷ـ۸. زذوق این عدم... بفزود ـ

این بیت از مولانا جلال‌الدین رومی است در دیوان شمس.

ضبط بیت در همهٔ نسخ قدسیه چنین است. و این یك بیت متوالی نیست، بل‌که دو مصراع جداگانه است برگرفته از دو بیت. و پیداست‌که خواجهٔ پارسا بعمد یا بسهو خود این کار راکرده است نه کاتبان و ناسخان. ضبط اصلی بیت در دیوان‌کبیر (تصحیح استاد فروزانفر طبع دانشگاه طهران ۱۳۴۵) ۲۳۲/۲ چنین است:

سپاس آن عدمی را که هست ما بربود
ز عشق آن عدم آمد جهان جان بوجود
بهر کجا عدم آید وجود گم گردد
زهی عدم که چو آمد ازو وجود افزود
. . . . . .

ص ۶۳ س ۱۱ـ۱۲. اول‌کسی‌که عبارت از حال فنا و بقا... الخراز بود ـ

«قیل انه [=اباسعیدالخراز] اول من تکلم فی‌علم الفناء والبقاء» (طبقات الصوفیهٔ سلمی / ۲۲۸) «سید من تکلم فی‌علم‌الفناء و البقاء» (حلیةالاولیاء ۲۴۶/۱۰)

«و ابتدا عبارت از حال بقا وفنا اوکرد و طریقت خود را درین دو عبارت متضمن گردانید» (تذکرةالاولیاء/۴۵۶)

ص ۶۳ س ۱۴. و در کتاب طبقات مذکورست ـ

طبقات الصوفیهٔ سلمی / ۲۲۸ـ۲۳۲. طبقات الصوفیهٔ انصاری / ۱۳۳ـ۱۵۴. نفحات‌الانس / ۷۳ـ۷۶

ص ۶۳ س ۱۶ـ۱۷. وفات او درسنهٔ سبع و سبعین وماتین است پیش از وفات سیدالطایفه جنید قد به‌بیست ودوسال ـ

تاریخ وفات ابوسعید خراز را باختلاف نوشته‌اند: ابوعبدالرحمن سلمی (طبقات‌الصوفیه /۲۲۸) سال۲۷۹ را ضبط کرده است وخواجه عبدالله انصاری (طبقات /۱۳۴) بتردید۲۷۷و۲۸۶ (ودر یکی ازنسخه بدلها ۲۸۷) را، وقشیری (الرسالة القشیریه ۱۶۱/۱) ۲۷۷را، وسمعانی (الانساب ۶۷/۵) ۲۴۷ و ۲۷۷ و ۲۸۶ را، وعزالدین ابن‌اثیر (اللباب ۴۲۹/۱) سال ۲۸۶ را.

ذهبی (العبر فی‌خبر من غبر۷۷/۲) وابن‌العماد (شذرات‌الذهب ۱۹۲/۲) وفات خراز را ذیل‌وقایع سال ۲۸۶ آورده‌اند.

ابن‌الجوزی در المنتظم ۱۰۵/۵وفات اورا ذیل وقایع ۲۷۷ نوشته‌است باافزودن این جمله: «وقیل سنة ست وثمانین وقیل فیمابین ذلك ولایصح». وهمو درصفةالصفوة ۲۴۷/۲نیز سال ۲۷۷ را ضبط کرده و سال۲۸۶ را با لفظ «قیل» آورده است. واز عبارت هردوکتابش پیداست که تاریخ صحیح درنظر او ۲۷۷ است.

خلاصه بـرای تاریخ وفات ابوسعید خراز سالهای ۲۴۷، ۲۷۷، ۲۷۹، ۲۸۶، ۲۸۷را نوشته‌اند کـه ازین میان سالهای ۲۴۷و۲۷۹ و۲۸۷جزء اقوال شاذ است واغلب با لفظ «قیل» از اعتبار آنهاکاسته‌اند واکثراً ازدوتاریخ۲۷۷ و ۲۸۶سال ۲۷۷ را معتبرتر دانسته‌اند واین همان تاریخی است‌که دررسالهٔ قدسیه مضبوط است.

و اما وفات ابوالقاسم جنید بغدادی بقول اصح در سال ۲۹۸ اتفاق افتاده است بروز شنبه (یا جمعه) ازماه شوال کـه مطابق نوروز بوده است (طبقات ـ الشافعیهٔ اسنوی ۳۳۵/۱. العبر فی‌خبر من غبر ۲/ ۱۱۰ـ۱۱۱. اللباب ۶۲/۳. المنتظم‌ابن جوزی ۱۰۵/۶. صفة الصفوة ۲۳۹/۲. شذرات الذهب ۲۲۸/۲).

ولی ابوعبدالرحمن سلمی (طبقات الصوفیه /۱۵۶) و خواجـهٔ انصاری (طبقات/۱۶۲) وقشیری (الرسالة القشیریه۱۳۲/۱) وابن خلکان (وفیات الاعیان ۳۷۴/۱) سال ۲۹۷ را تاریخ وفات جنید دانسته‌انـد. درصفةالصفوة والعبر نیز ۲۹۷ بعنوان قولی ضعیف ذکر شده‌است. جامی (نفحات/۸۰) نیر بمانند سلمی و انصاری سال ۲۹۷را تاریـخ وفات جنید شمرده است ولی سپس بنقل ازتاریخ یافعی ۲۹۸ و۲۹۹ را نیز ذکر کرده است.

سال ۲۹۹ را ذهبی نیز در العبر جزء اقوال ضعیفه (با عبارت «وقیل فی

سنة تسع») آورده است.

اینکه درمتن قدسیه نوشته شده است وفات خراز (سال۲۷۷) بیست ودو سال‌پیش ازوفات جنید بوده است چنین می‌نماید که نویسنده سال وفات جنید را ۲۹۹ پنداشته است وحال‌آنکه این تاریخ نادرست است وهمه مورخینی‌که تاریخ وفات جنید را با روزوماه ضبط کرده‌اند همان‌سال ۲۹۸ را سال وفات اودانسته‌اند وکسانی ازمورخین هم که سال۲۹۹را ذکر کرده‌اند آنرا جزء اقوال ضعیف و شاذ شمرده اند ولی شاید در نظر صاحب قدسیه نیز تاریخ وفات جنید همان سال ۲۹۸ بوده است ولی درمحاسبه سال ۲۷۷ را نیز بشمار آورده است‌که بدین‌گونه ۲۲سال تمام درمیانه فاصله است.

ص ۶۴ س ۹. گفته‌اند فنا عبارت است... ــ

این فقره وقسمتی ازفقرهٔ بعد مأخوذ است ازمصباح الهدایه /۴۲۶ بااندك فزونی وتغییر.

ص ۶۴ س ۱۰. بی‌یسمع و بی‌ینطق...ــ

قسمتی‌است ازحدیثی‌قدسی؛ صحیح بخاری ۸۰/۴. الاتحافات‌السنیه/۴۱.

این حدیث قدسی درکتب صوفیه بسیار بکار رفته است : التعرف لمذهب اهل‌التصوف (تصحیح عبدالحلیم محمود. قاهره۱۹۶۰) /۱۲۱. قوت‌القلوب (قاهره ۱۹۶۱) ۱۳۴/۲. عوارف‌المعارف (بیروت۱۹۶۶) /۱۵۶. اللمع(لیدن ۱۹۶۳) /۵۹، ۳۸۳. الرسالةالقشیریه (قاهره ۱۹۷۲) ۶۱۰/۲. ختم‌الاولیاء ۳۳۲/۲. الفتوحات‌المکیه ۶۵/۲. اسرارالتوحید فی‌مقامات‌الشیخ ابی‌سعید/۱۸. انس‌التائبین ژنده‌پیل /۹۷ (ورك: تعلیقهٔ دکتر علی فاضل برآن ص۳۴۷). مرصاد العباد /۲۰۸. اوراد الاحباب/ ۲۴۰. عبهرالعاشقین /۱۰۳. حلیة الاولیاء ۵/۱.

خواجهٔ پارسا خود درکتاب فصل‌الخطاب متن کامل این حدیث را نقل کرده است. و بهتر آنست‌که نص کامل حدیث را از آن‌کتاب نقل‌کنیم:

«در حدیث صحیح است خبراعن‌الله‌تعالی: بی‌یسمع و بی‌یبصر و بی‌ینطق و بی‌یعقل. قال رسول‌الله صلعم: قال‌الله تعالی: من‌عادی ولیافقد آذنته بحرب وما تقرب الی عبدی بشیء احب الی من اداء ماافترضت علیه ولایزال عبدی یتقرب الی‌بالنوافل حتی احبه فاذا احببته‌کنت سمعه‌الذی یسمع‌به و بصره الذی یبصر به‌ویده‌الذی یبطش بها و رجله الذی یمشی بها وان‌سألنی اعطیته وان استعاذنی اعذته

وماترددت عن‌شیء انافاعله ترددی عن‌نفس المؤمن یکره‌الموت وانا اکره‌مساءته. رواه ابوهریره رضی‌الله عنه، اخرجه البخاری رحمه‌الله. اوردهذا الحدیث فی‌جامع الاصول فی‌حرف‌الفاء فی‌فصل اعمال و اقوال مشترکة». (فصل‌الخطاب نسخهٔ کتبخانه سلیم‌آغا، نسخهٔ عکسی دانشگاه طهران ورق b ۱۴)

ص ۶۴ س ۱۹. کل‌باطن یخالفه ظاهره فهو باطل ــ

طبقات الصوفیهٔ سلمی / ۲۳۱، حلیة الاولیاء ۲۴۷/۱۰ : « ... یخالف ظاهراً...».

«هر باطن‌که ظاهر وی بخلاف او بود باطل بود» (تذکرة الاولیاء / ۴۶۱)

ص ۶۵ س ۱ـ۳. و بقای وساوس و هواجس... شرك نبود ــ

شیخ شهاب‌الدین سهروردی می‌گوید: «وقد سألت الشیخ ابا محمدبن عبدالله البصری و قلت‌له: هل‌یکون بقاء المخیلات فی‌السر و وجود الوسواس من‌الشرك‌الخفی؟ ــ وکان عندی ذلك من‌الشرك الخفی ــ فقال‌لی: هذایکون فی‌مقام الفناء» (عوارف‌المعارف / ۵۲۲). و عزالدین کاشانی پس‌از نقل کلام شیخ شهاب‌الدین توضیحاً می‌افزاید: «و مراد آن بود ــ والله‌اعلم ــ که بقای آن به نسبت باکسی‌که هنوز از مقام فنا نگذشته باشد شرك بود و به‌نسبت باکسی‌که به بقا بعداز فنا رسیده باشد شرك نبود» (مصباح‌الهدایه / ۴۲۷).

ص ۶۵ س ۱۵. الفانی لایردالی اوصافه ــ

«واختلفوا فی‌الفانی هل‌یردالی بقاء اوصافه ام‌لا؟. قال بعضهم یرد الفانی الی بقاء الاوصاف. وحاله لاتکون علی‌الدوام لان‌دوامها یوجب تعطیل الجوارح عن‌اداء المفروضات وعن حرکاتها فی‌امور معاشها و معادها. ولابی‌العباس‌بن‌عطا فی‌ذلك کتاب سماه: کتاب عودة الصفات و بدئها. واما الکبار منهم والمحققون فلم‌یروا ردالفانی الی بقاء اوصافه، منهم الجنید و الخراز و النوری و غیرهم» (التعرف / ۱۲۷ـ۱۲۸) وکلاباذی هم برآنست‌که فانی به اوصاف باز نگردد. رك: التعرف/ ۱۳۰.

ص ۶۵ س ۱۶. مارجع من‌رجع... ــ

عوارف‌المعارف / ۵۱۷. مصباح‌الهدایه / ۴۲۹

ص ۶۶ س ۱۵. عاشقی جز رسیده را نبود ــ

مصراع دوم بیتی است بدین‌گونه:

عشق هیچ آفریده را نبود عاشقی جز رسیده را نبود

(رسالة فی‌حقیقة العشق: سهروردی. مجموعهٔ‌آثار فارسی/۲۸۷)

ص ۶۷ س ۳-۴. علم‌الفناء والبقاء یدور... فمغالیط و زندقة ــ

طبقات الصوفیهٔ سلمی /۴۰۴: «... وماکان غیرهذا فهوالمغالیطوالزندقة». و نیز عوارف المعارف / ۵۲۰.

«علم فنا و بقا براخلاص و وحدانیت گردد و درستی عبودیت هرچه جز این بود آنست‌که ترا بغلط افکند و زندقه بارآورد» (تذکرةالاولیاء / ۷۱۸).

ص ۶۷ س ۱۸. انالله تعالی سبعین الف ... ــ

احادیث مثنوی / ۵۰-۵۱. الفتوحات المکیة ۱۱۰/۲ ، ۱۵۹ .

ص ۶۷ س ۲۰. خطوتان وقد وصلت ــ

این سخن از ابوبکر شبلی است‌که در پاسخ سؤال صوفیی گفته است. تفصیل آن‌را ابوسعید ابوالخیر از شیخ ابوالحسن علی‌بن‌المثنی در استرآباد شنیده است:

«شیخ‌گفت سمعت‌الشیخ اباالحسن علی‌بن‌المثنی باسترآباد قال وقفت علی‌الشبلی یوم‌الجمعه فی‌الجامع ببغداد بعدالصلوة فاذا وقف علیه سائل و علیه زی‌القوم. فقال: ماالوصل؟ فاقبل علیه‌الشبلی وقال: ایهاالسائل عن‌الوصل‌الخطوتین (العطفتین: ن. ل.) وقد وصلت. فقال‌السائل: یا ابابکر ما الخطوتان؟ قال: قام ذروة بین یدیك تحجبك عن‌الله. فقال‌السائل: یا ابابکر اخبرنی بشرح قولك عن‌الذروة فما شرح تلك الذروة؟ قال: الدنیا والعقبی، کذاقال ربناتعالی‌منکم من یریدالدنیا ومنکم من یریدالآخرة فاین من یریدالله. ثم‌قال‌الشبلی: اذاقلت‌الله فهوالله و اذا سکت فهوالله یاالله یاالله یا من هوهو ولایعلم احد ماهوالاهو سبحانه وحده لاشریك‌له ثم‌غشی علیه‌الشبلی وهو یتململ کما یتململ‌السلیم ثم حمل الی داره» (اسرارالتوحید فی‌مقامات‌الشیخ ابی‌سعید/۲۷۵)

ص ۶۸ س ۳. دع نفسك وتعال ــ

این سخن از بایزیدبسطامی است در یکی از شطحیاتش‌که عطار روایت کرده است: «[بایزید] گفت: چون به‌مقام قرب رسیدم، گفتند: بخواه. گفتم: مرا خواست نیست، هم تو ازبرای من بخواه. گفتم: تورا خواهم وبس. گفتند تا وجود بایزید ذره‌یی می‌ماند این خواست محال است دع‌نفسك وتعال. گفتم: بی‌زله‌یی

بازنتوانم گشت گستاخیی خواهم کـرد. گفتند: بگوی. گفتم: بر همه خلایق رحمت کن...» (تذکرة‌الاولیاء /۱۸۷).

ص ۶۸ س ۱۰ـ۱۱. امط‌الاذی عن‌الطریق ـ

ابن‌حنبل ۴۲۳/۴. طبقات ابن‌سعد ۴ (۲)/۳۴. الجامع‌الصغیر ۶۶/۱.

اماطت بمعنی دورشدن ودور کردن است. «یقال: مطت‌الشیء وامطته. وقیل: مطت‌انا وامطت غیری» (النهایه فی‌غریب‌الحدیث ۳۸۰/۴).

ص ۶۹ س ۴. یحرق بالنار... ـ

مصباح‌الهدایه /۴۲۹. مصراع دوم ایـن بیت درلمعات عراقی آمده است (کلیات عراقی/۳۸۴) وجامی در اشعة‌اللمعات (تهران ۱۳۵۲)/۸۳ آن‌را چنین ترجمه کرده است: آنکس که باشد آتش زاتش چه باك دارد.

فہرستیں

فهرست آیات

شمارهٔ سوره	نام سوره	شمارهٔ آیه	شمارهٔ صفحه	شمارهٔ سوره	نام سوره	شمارهٔ آیه	شمارهٔ صفحه
۲	بقره	۲۶	۴	۱۸	کهف	۲۴	۳۹
۲	بقره	۱۵۲	۲۹	۲۴	نور	۳۵	۱۱
۲	بقره	۱۵۲	۳۵	۲۸	قصص	۸۸	۳۵
۳	آل‌عمران	۱۸	۳۷	۳۲	سجده	۲۴	۶۱
۵	مائده	۱۲۲	۲۲	۳۴	سبا	۴۸	۵۲
۶	انعام	۹۱	۴	۴۱	فصلت	۲۳	۶۱
۶	انعام	۱۵۳	۳۲	۴۱	فصلت	۳۳	۵
۸	انفال	۱۷	۷۰	۴۲	شوری	۲۰	۴۱
۹	توبه	۱۲۰	۳۳	۵۱	ذاریات	۲۱	۶۳
۱۰	یونس	۶۲	۵۷	۵۸	مجادله	۲۲	۳۸
۱۰	یونس	۶۴	۲۲	۶۱	صف	۲	۲۸
۱۲	یوسف	۱۰۸	۶۰	۶۲	جمعه	۴	۱۵
۱۲	یوسف	۱۰۸	۷۰	۶۸	قلم	۱۵	۳
۱۶	نحل	۹۶	۲۹				

فهرست احادیث

اجمعوا وضوءکم جمع‌الله شملکم ۲۸
افضل‌الذکر لااله‌الاالله ۳۴
اما بعد فان‌الله عزوجل اتخذ صاحبکم خلیلا ولوکنت متخذا ... ۱۴
انا اعلمکم بالله واخشاکم‌لله ۵۷
ان‌الله عزوجل اتخذ ابراهیم خلیلاً وموسی نجیاً... ۱۴
ان‌لله سبعین‌الف حجاب من‌نور وظلمة ۶۷
ان‌لله عباداً لیسوا بانبیاء یغبطهم‌النبیون... ۴۷
ان‌من‌اغبط اولیائی عندی مؤمن خفیف‌الحاذ ۴۷
بی‌یسمع وبی‌یبصر وبی‌یبطش وبی‌یمشی... ۶۴
جددوا ایمانکم ، لااله‌الاالله ۴۴
سلمان منااهل‌البیت ۱۳
عند ذکرالصالحین تنزل‌الرحمة ۳
لااجر لمن لاحسبة له ۵۵
لایسعنی ارضی وسمائی ولکن یسعنی‌قلب عبدی‌المومن ۳۵
من عرف نفسه فقد عرف ربه ۶۳

وان ذکرنی فی‌ملاء ذکرته فی‌ملاء خیرمنهم ۴۷
یاداود اذا رأیت لی‌طالباً فکن‌له خادماً ۴۹

فهرست کلمات اولیاء ومشایخ

اتفق المشایخ علی ان المرید ما لم یسلك طریق لااله الاالله مدة قریبة باربعین سنة لایصل الی حقیقة الاالله، ۴۴

اذا نسیت غیره ونسیت نفسك لان تحقق المذکور وشهوده یوجب نفی الغیریة وانیتك تثبت الغیریة، ۳۹

اللهم لاتحدث لی عزا ظاهراً الااحدثت لی ذلة باطنة بقدره ولاترفعنی عندالناس درجة الاحططتنی عندنفسی مثلها، ۴۹

الانبیاء والرسل لم یأمنوا المکر بعدالبشری ولیس المکر عندنا الذی یعقله العامه...، ۵۸

ان قراءة القرآن افضل من الذکر، ۴۲

تلطفت باولیائك فعرفوك ولو تلطفت باعدائك لماجحدوك، ۱

حقیقة الذکر الخروج عن میدان الغفلة الی فضاء المشاهدة، ۳۸

حقیقة الذکر عبارة عن تجلیه سبحانه لذاته بذاته...، ۳۶-۳۷

الحمدلله الذی جعل الانسان الکامل معلم الملك...، ۳

خطوتان و قدوصلت، ۶۷

دع نفسك وتعال، ۶۸

علم‌الفناء والبقاء یـدور علی‌اخـلاص الوحدانیة وصحةالعبودیة و ماسوی ذلك فمغالیط وزندقة، ۶۷
فان‌القرآن لم‌یخلق منذنزل الی‌العباد ولا یخلق ولایتدنس...، ۴۲
فان‌کلام‌المشایخ یفسر بعضه بعضا، ۶
الفانی‌لایرد الی‌اوصافه ۶۵
فالحق سبحانه یتحد به‌الکل من‌حیث‌کون‌کل‌شیء موجوداً...، ۶۶
فقه‌الله‌الاکبر و برهانه‌الاظهر، ۳
کل باطن یخالفه ظاهر فهو باطل، ۶۴
کل‌عمل لیس‌له ثواب فی‌الدنیا لیس‌له جزاءفی‌الآخرة، ۵۵
کنیل مصرماء للمحبوبین و بلاء علی‌المحجوبین، ۴
لاأقبل من‌قلبی الا بشاهدین عدلین‌الکتاب والسنة، ۴۶
لاتزن‌الخلق بمیزانك وزن نفسك بمیزان الصدیقین...، ۵
لاحجاب الا وجودك، ۶۸
لایطلع علیه ملك فیکتبه ولانفس فتعجب به، ۳۸
مارجع من‌رجع‌الامن‌الطریق وما وصل‌الیه احد فرجع عنه، ۶۵
ومازاد بیانهم غیرستره فان‌الاعراب عنه...، ۴
یعطی‌الحق سبحانه‌المحبوب من‌اولیائه فی‌الدنیا اول ما...، ۱۹

فهرست امثال

اعز من الكبريت الاحمر ١٠
اكثر من ان تعدو تحصى ٣
رستم را هم رخش رستم كشد ٣٨
القليل يدل على الكثير والجرعة تنبى عن البحر الغزير ٦
لاتحمل عطايا الملك الامطايا الملك ٣٨
المعالجة بالاضداد ٣٤

فهرست لغات وترکیبات وتعبیرات وتشبیهات

آزاده ۴۶
اتفاق افتادن ۶۵
اثر کردن ۴۳
اجتماع (: تجمع) ۱۱
اجتناب نمودن ۸
أدا ۴۲
ارباب تحقیق ۱۴
ارباب‌الطریقه ۷
ارزانی داشتن ۵۷، ۶۰، ۶۴
از پیش برگرفتن ۳۲
از عهدهٔ... بیرون آمدن ۲۴
استرشاد ۲
استرواح ۳
اسوة طلاب الیقین ۷
اشارت ۲۶
اشارت فرمودن ۱۱، ۳۸
أصحاب الانتباه ۷
اعتبار ۴۸
اعتصام ۱۵
اعتماد کردن ۴۵
اعتماد نمودن ۴۵
أعزه ۲، ۹
أعنی ۲
أعلی ۳
افتقار ۵۱
افلاس ۴
افناکردن ۴۳
اقتباس کردن ۱۱
اقتصار افتادن ۳
اقتصار کردن ۴۴
اقتصار نمودن ۴۲
اقدام نمودن ۷
أقوی ۳
التجا ۱۵
التفات نمودن ۲۰
ألفاظ متبرکه ۱

الوهیت ۲۲، ۳۰، ۴۰، ۵۷، ۵۹
الهیت ۴۱، ۶۷
امتثال ۲۸، ۳۰
انتباه ۱۰
انتعاش ۳۴
انتفاع گرفتن ۲
انتقال نمودن ۲۷
انسان عیون‌المحققین ۲
أنفاس ۲
أنفاس طیبه ۲
أنفاس نفیسه ۱، ۶
انقهار ۶۶
أولی ۶
اولواالابصار ۶
اهـل‌الله ۶، ۲۸، ۳۷، ۴۰، ۴۵، ۴۸، ۴۹، ۵۱، ۶۷
اهل ایمان ۲۹
اهل باطن ۵۱
اهل بصیرت ۳، ۱۴، ۳۰
اهل بینش و اعتبار ۶
اهل تحقیق ۱۳، ۱۹
اهل تصوف ۶۳
اهل توحید ۲۶
اهل حقیقت ۲
اهل دل ۳۳
اهل فناو بقا ۶۵
اهل قرب ۵۲
اهل محبت ۲۶
اهل معرفت ۲۶
اهل وصول ۶۹
اهل یقین ۱۰
ایراد فرمودن ۶
با (: به) ۱۸
باختیار ۲۱، ۴۵
بادیهٔ هستی ۶۴
بار خاطر ۴۹
بار هستی ۴۹
بار یافتن ۴۵
باز آمدن به..... ۱۸، ۲۱
باشد ۷، ۲۱، ۳۹
بتدریج ۳۴، ۶۵
بتکلف ۴۱
بحاصل آمدن ۳، ۲۸، ۳۲، ۳۶
بحال ..... آمدن ۱۸
بحر جمع ۶۰
بحصول پیوستن ۵۰
بحق ۱
بحقیقت ۳، ۴، ۱۰، ۲۲، ۳۴، ۳۷، ۳۸، ۵۰، ۵۴، ۵۷، ۵۹، ۶۵
بخودی خود ۶۴
بدر آمدن ۵۳
برآمدن کار ۴۳
بربستن ۵۴
برحسب ۴۱
بر دوام ۴۱
بسربردن ۴۲
بسلامت ۵
بشریت ۱۱، ۱۷، ۲۲، ۵۱
بصفت ۲۶
بصفت.... گشتن ۶۶
بظهور آوردن ۴۵
بعلت ۵
بغایت ۱۸

بقا یافتن ۵۰
بکلی ۱۱، ۱۴، ۱۸، ۲۷، ۳۲، ۴۴، ۴۶، ۵۳، ۵۶، ۵۷، ۶۴
بکمال ۲۹، ۳۱
بکمال رسیدن ۵۶
بمنزله ۳۶، ۴۳
بی نشان ۲۵
بی نشانی ۲۶، ۴۰، ۶۶، ۶۷
بهره ۵۲، ۶۰
بیابان تحیر ۶۰
بیضهٔ بشریت ۱۱

پاك ۵۷
پدید آمدن ۴۹، ۵۰
پرداختن به... ۶۰
پرورش ۸
پرورش دادن ۱۵
پنداشتن ۴۴
پیدا آمدن ۴۱
پیوند ۳۴

تبرا کردن ۴۴
تبرك ۲
تتق ۲۴
تجلی نمودن ۳۵
تخم ذکر ۴۱
تخلق ۶۴
تربیت کردن ۴۹
تربیت فرمودن ۵۲
ترقی کردن ۶۴
ترقی نمودن ۲۲
تسلیم گردانیدن ۵۷
تشبیه فرمودن ۴۷
تشریف ۱۳، ۵۷
تشویق ۴
تشویش ۴۶
تصانیف ۶۲
تصرف کردن ۶۴
تغییر کردن ۴۶، ۶۲
تفویض نمودن ۵۶
تقویت کردن ۴۹
تکلیف کردن ۳۶
تلاشی ۶۹
تمثیل نمودن ۲۱
تمکین یافتن ۶۵
تنبیه ۴
تن در دادن ۵۶
توجه نمودن ۱۷، ۲۵
تیشه ۱۷
تیمن ۲

جامع ۲
جذوات ۵
جسمانیت ۵۲، ۶۷
جمع آمدن ۴۳
جمله (: همه) ۳۳
جناب ۶۰
جوهر (: گوهر) ۵۴
جوهریت ۵۴
جهت ۶۶
چاشت ۱۸
چشم‌داشت ۵۴، ۵۵
چندانی ۳۲

حاصل آمدن ۳۱، ۳۲، ۳۴
حاصل گشتن ۴۲

حاضر داشتن دل ۴۲
حالیا ۴۶
حجب ۳۴، ۶۸
حجر عنایت ۱۵
حدیث نفس ۳۰، ۴۱، ۴۳
حضرت ۱، ۲
حضرت جلال ۶۰
حضرت عزت ۳۴
حضرت علیه ۱
حضیض ۲۲
حظوظ ۵۷
حکم ۶۰
حکمت (: علت، سبب) ۵۱
حواله فرمودن ۶۰

خاروساوس ۴۶
خاشع ۶۷
خاضع ۶۷
خالی کردن ۴۱
خدمت ۷، ۹، ۱۰، ۲۱
خصایص ۲
خلال ۲
خمدان ۲۱
خلاص ۶۰
خلعت ۶۰
خلص ۹
خلق ۴۸
خلقیت ۶۶
خواست ۲۲
خوانایی ۳۶
خواننده ۳۶

داعیه ۳۱، ۴۹، ۵۰
دال ۶
دامن افشانیدن ۵۷
در باقی کردن ۳۳
در بستن ۵۴
در بیان آوردن ۳۳
در حال ۱۸
در خدمت ۵۴
در خلوت ۵۴
در خود دیدن ۷
درخور ۳
در دمیدن ۲۰
درشیخی ۵۴
در قلم آوردن ۲
در قید کتاب در آوردن ۲
درماندگی ۵۱
در یاری ۵۴
دریافتن ۲
دفع کردن ۴۳
دفع... کردن ۱۴، ۳۲
دل شب ۴۳
دولت ۴۱، ۴۲، ۵۰
دیار حیرت ۶۰

ذروه ۲۲

راست ۶۴
ربودن کسی از خود ۶۰
رجوع فرمودن ۶۵
رق ۴۶
روی در نقاب آوردن ۵
روی گردانیدن از ۳۱
روی نمودن ۴، ۴۲
زحمت ۳۵

زدن به ۱۸
زیادت گشتن ۷

ساحل تفرقه ۶۰
ساحل دریای فنا ۶۶
ساقط کردن ۶۵
سپرده شدن ۲۰
سطوات ۶۸
سکان ۶۰
سلطان ۳۵، ۶۶
شافی ۴۴
شأن ۶۳
شاید ۳۶، ۶۲، ۶۵
شمه ۲، ۳، ۱۰
شواغل ۴

صاحب دولت ۱۰
صاحب فنا ۶۹
صافی شدن ۵۳
صافی گردانیدن ۴۱
صحبت ۲
صدر ۲
صفت ۱۸، ۱۹، ۶۱
صفوة اصحاب‌الانتباه ۷
صورت بستن ۶۸
صورت تفرقه ۵۴
صورت جمعیت ۵۴

طاقت داشتن ۵
طالب شدن ۴۹
طایفه ۳، ۵

ظلمت شرک ۴۴

عبارت ۲۶
عبارت کردن ۴۰، ۶۳
عرض کردن (: گفتن) ۱۸
عزل کردن ۶۴
عزیز ۳۳
عقیدت ۴۹
عقیده ۴۹
علایق ۴، ۲۵، ۳۴، ۴۲، ۴۴
علی‌الحقیقه ۳۶، ۵۲
علی‌الدوام ۸، ۹، ۱۵
علی‌القطع ۲۳
عوایق ۴، ۳۴، ۴۲
عود کردن ۶۲
عین ۱۷، ۲۰، ۳۷، ۶۷
عین جمع ۶۰
غالب (: غالباً) ۴۱
غالب آمدن ۴۱
غایب گردانیدن ۶۵
غرقهٔ بحر جمع ۶۰
غرقهٔ لجهٔ فنا ۶۵
غلبات ۴۰، ۶۷
غواصی کردن ۴۲
غیر ۱۵، ۲۹

فارغ ۳۲
فانی گردانیدن ۶۴
فرمودن (: گفتن) ۵، ۹، ۱۴، ۲۱، ۲۵، ۳۳، ۳۷، ۴۲، ۴۴، ۴۶، ۵۵، ۵۷، ۶۵، ۶۷، ۶۸، ۶۹، ۷۰
فرو مانده ۶۰
فضل ۴
فوات ۵۷

فهم کردن ۴۳
فهوم ۴۲
فی‌الجمله ۲۱
فی‌الحال ۱۸

قباب غیرت ۶۰
قبر خفا ۶۴
قرارگاه ۳۰
قرار گرفتن ۴۱
قدم زدن در ۹
قدم صدق ۶۴
قدوة‌الاولیاء ۲۵
قدوة اهل‌الله ۷
قدوة‌الکبار ۶
قصد نمودن ۹
قصور ۵۱
قصیرة‌المبانی ۶
قطان ۶۰
قطع کردن ۶۴
قوت دادن ۴
قوت گرفتن ۶۸
قوی ۳، ۱۸
قوی گردانیدن ۴

کبار ۶، ۸، ۱۰
کبرا ۳، ۱۰، ۱۲، ۱۴، ۱۵، ۳۸، ۴۳، ۴۶، ۶۷، ۶۸
کثیرة‌المعانی ۶
کعبهٔ وصال ۶۸
کل ۶۵
کلمات ۲، ۶، ۷
کلمات قدسیه ۲، ۶، ۸
کمابیش ۶
کماهی ۳
کم دیدن ۵۱
کم زدن ۵۱
کنه ۲۶

گرد ۲۵
گزاردن ۴۶
گرفتن (فعل آغازی) ۴۰
گرم‌رو ۳۹
گفت ۴۴
گنجایی ۶۰
گنج‌خانه ۴۶
گوش دل ۴۹

لابد ۴۴
لاجرم ۵۹
لازم گشتن ۴۹
لجهٔ توحید ۶۰
لجهٔ فنا ۶۵
لطایف ۲
لوح دل ۵۳

مابقی ۴۴
مأذون ۶۰
مالك اختیار ۴۵
مألوفات ۳۴
مانع آمدن ۵۹
ماهی فنا ۶۰
مباشر گشتن ۵۲
متأثر گشتن ۲۰
متألم گشتن ۲۰
متخلق ۲۶
متصرف ۴۵

متصف ۲۶
متصور شدن ۶۸
متضاعف شدن ۱۱
متعارف ۶۷
متلاشی گشتن ۱۷
متمکن شدن ۴۱
متوحش ۳۱
مثال ۴۷
مجال ۶۸
مجالس صحبت ۲
مجرد ۳۵
مجلس صحبت ۲
محبوبات ۳۴
محرومی ۶۳
محشر ظهور ۶۴
محض ۶۵
محق ۲
محقق شدن ۶۴
مخالطت ۶۹
مختلف‌الطعم ۴۸
مداومت ۴۲
مراتب ۶۹
مراقب ۴۱
مرتبه ۲۶، ۳۷، ۴۵
مرتفع شدن ۶۶
مزید ۷
مستغرق گردانیدن ۴۴
مستهلك شدن ۶۰
مسند ارشاد ۲
مشام ۳
مشاهده کردن ۵۹
مشاهده نمودن ۳۴
مشغله ۴۱
مشغول داشتن ۳۲
مشغولی ۳۹
مشکوة روحانیت ۵۲
مشکوة نبوت ۵۲
مضمحل گشتن ۳۴
مطالعه نمودن ۹
مطلق‌العنان ۴۵
معارف ۲
مفارقت ۱۸
مفارقت کردن ۱۸
مقتبس ۱۱
ملاذ زمان ۲
ملازم ۴۱
ملازمت ۳۵، ۴۲
مناص ۶۰
منتفی گشتن ۵۱
منزل فنا ۶۹
مواجید ۵
مورد اخلاق سبحانی ۲
میدان بقا ۶۰

ناچار ۴۴
نارسیدگان ۶۹
نافذ گردانیدن ۶۰
نامتناهی ۳
نایب مناب ۴۵
ندما ۴۵، ۴۷
ندیم ۴۷
نزدیك ۱۹، ۴۹
نسمات ۳
نشانمند ۲۶
نظارگیان ۵
نظر اعتبار ۴۸

نعوت ۲
نفاذ قول ۴۹
نفقه کردن بر ۴۴
نفور ۳۱
نفی کردن ۴۹
نقل ۸
نقوش علوم ۵۳
نمودن (: ظاهر شدن) ۴۰
نمودن (: نشان دادن) ۴۶
نورانیت ۳۱، ۴۳
نومسلمان ۴۴
نیابت ۶۰
نیك (قید) ۱۸، ۴۱
نیمروز ۱۸
وارث‌الانبیاء والمرسلین ۲
واسطه (: سبب) ۳۵
وجدان (: دریافت) ۳۵
وجه (: نوع) ۶۷
ودیعت نهادن ۴۱
وقت (: گاه) ۱۰، ۵۲
هراینه ۵۲، ۶۵
همگی ۳۹
یار کردن با ۲۱
یاری ۵۴
یك بارگی ۶۴

فهرست اصطلاحات عرفانی

آخرت ۱۹، ۵۵، ۶۹
آداب سلوك ۱۰
ابن‌الوقت ۲۷
ابوالوقت ۲۷
أبوبكر
أفضليت ابوبكر ۱۴
اتصاف ۶۶
اثبات (در ذكر) ۲۹، ۳۴، ۳۸
أجر ۵۵
احتساب ۵۵
نیز رك: حسبت
احساس ۶۵
أحكام الهیت ۴۱
أحوال ۹، ۱۱، ۴۰، ۴۶، ۵۱، ۶۵، ۶۷، ۶۸
نیز رك : حال
احوال باطنی ۹، ۲۶، ۴۵
احوال مخفیه ۲۰
احیای حسی ۲۰
اختیار ۲۲، ۲۷، ۴۱، ۴۹، ۵۱
بی‌اختیاری ۲۲، ۲۳
ترك اختیار ۲۲
اخلاص ۵۴، ۶۷
مخلصان ۲
أخلاق ۳۲
تبدیل اخلاق ۳۲
اخلاق الهی ۲۶
اخلاق بد ۴۱
اخلاق ربانی ۶۴
ادراك معانی ۵۳
أذكار رك: ذكر
اذلال ۱۹
أذواق رك: ذوق
ارادت ۲، ۱۹، ۵۰
مراد ۲۴
مرید ۱۷، ۲۴، ۴۴

ارادت ازلی ۲۱
ارادت الهی ۵۰
ارادت حق ۱۹
ارادت شیخ ۲۳
الارادة الکلیة ۱۹
ارواح ۵۲
نیزرك : روح
ارواح انبیا ۴۰
ارواح طیبه ۲۵
ارواح مقدسه ۱۵
استعداد ۳۶
استعدادات ۲۰
استغفار ۵۱، ۷۰
استقامت احوال ۲۸
استقامت افعال ۲۸
استقامت باطن ۲۸
استمداد ۵۲
استمداد باطنی ۵۲
أسناد رك: سند
أشغال ظاهره ۵۹
أصحاب ۱، ۱۲
أصفیا ۱
اضطراب ۵۶
اطمینان دل ۳۴
اعزاز ۱۹
اعطا ۶۵
أعمال ۲۰
نیزرك: عمل
اعمال باطنه ۵۹
اعمال صالحه ۲۹
أغیار ۳۵، ۴۲
افتقار ۵۱
أفضلیت ابی‌بکر رك: ابوبکر
أفعال ۴۴، ۶۵
افعال حسنه ۲۹
اقتداکردن ۳۲
الوهیت ۲۲، ۳۰، ۴۰، ۵۷، ۵۹
الهیت ۴۱، ۶۷
الهام ۱۸، ۲۰
امام ۳۲
امت ۴۷، ۵۲
أمر و نهی ۳۰، ۶۴
أنبیا ۲۶، ۴۷، ۵۸
نیز رك: نبوت
ارواح انبیا ۴۰
تبعیت انبیا ۷۰
زلت انبیا ۵۱
انتساب ۱۰، ۱۱، ۱۲، ۱۳
نیزرك: نسبت
انتعاش صور کونیه ۳۴
انس ۳۰
انسان کامل ۳، ۴۷
انقطاع ۲۵، ۶۳
انقیاد احکام ۸
أنوار ۵۲
نیزرك: نور
انوار الهی ۳۹
انوار حقیقت ۱۱
انوار حقیقیه ۲۵
انوار قدم ۶۸
اوصاف الهی ۶۴
نیزرك: صفات الهی
اوصاف محبوب ۶۹
اوتاد ۱۳
اولیا ۱۴، ۱۸، ۱۹، ۲۶، ۴۷، ۵۲، ۵۷، ۷۰

اولیـاءالله ۸، ۱۵، ۱۹، ۲۰، ۲۲، ۲۵
اولیای عشرت ۶۱
اویسی ۱۵
اویسیان ۱۴
اهـل‌الله ۶، ۲۸، ۳۷، ۴۰، ۴۵، ۴۸، ۴۹، ۵۱، ۶۷
اهل ایمان رك: ایمان
اهل باطن رك: باطن
اهل بدایت ۴۲
اهل بصیرت ۳، ۱۴، ۳۰
اهل تصوف رك: تصوف
اهل تلوین رك: تلوین
اهل تمکین رك: تمکین
اهل توحید رك: توحید
اهل حقیقت رك: حقیقت
اهل دل ۳۳
اهل فنا و بقا ۶۵
اهل قرب رك: قرب
اهل محبت رك: محبت
اهل معرفت رك: معرفت
اهل وصول رك: وصول
اهل یقین رك: یقین
ایمان ۴۴
اهل ایمان ۲۹
مؤمن ۴۳، ۴۷
ایمنی ۵۶

بازداشت نفس ۳۵
بازداشتن نفس ۳۴، ۳۵
بازگشت ۳۶
بـاطن ۲۶، ۳۱، ۳۳، ۳۸، ۳۹، ۴۹، ۵۲، ۵۹، ۶۴
اهل باطن ۵۱
بواطن ۱۱، ۲۰
باقی رك: بقا
برهان ۱
بدعت ۹
بشر ۴۷
بشریت ۱۱، ۱۷
بشری ۵۸
بصفت رك: صفت
بصیرت ۳۵، ۴۶
بقا ۳۴، ۳۵، ۶۰، ۶۳، ۶۴، ۶۸، ۶۹
باقی ۶۹
بقاء بالله ۶۲، ۶۶
بقای بعدالفنا ۶۵
بلوغ (بلوغ سالك) ۵۹
بواطن رك: باطن
بی‌اختیاری رك: اختیار
بی‌صفت رك: صفت
بی‌صفتی رك: صفت
بی‌نشان ۲۵
بی‌نشانی ۲۶، ۴۰، ۶۶، ۶۷
نیز رك: نشانمند
بی‌نهایتی ۲۵

پرورش ۸، ۱۵
پندار ۴
پیرراه ۳۲

تابعین ۱۲، ۱۳
تبع تابعین ۸
تبدیل اخلاق ۳۲
تبعیت

انبیا ۷۰
رسول (ص) ۵۲
نیزرك: متابعت
تجرد ۲۵، ۶۳
تجلی ۳، ۳۵، ۳۶، ۴۳، ۵۰، ۶۸
متجلی ۳۸
تجلی افعال ۳۸
تجلی ذات ۱۷، ۳۸
تجلی صفات ۳۸
تجلیات ذاتی ۳۹
تجلیات رحمانی ۱۵
تجلیات صفات مختلفه ۴۲
تجلیات صفاتی و اسمائی ۳۹
تحیر ۵۶، ۶۰
نیز رك: حیرت
تخلق باخلاق ربانی ۶۴
تخویف ۴۵
تربیت ۱۱، ۱۲، ۱۳، ۴۹، ۵۲
ترك دنیا ۳۰
تسبیحها ۴۴
تسلیم ۲۳، ۲۴، ۵۶، ۵۷
تصرف ۲۴، ۳۱، ۳۳، ۴۵، ۴۶، ۵۹، ۶۰، ۶۴
متصرف ۲۶، ۵۹
صاحب تصرف ۳۱، ۳۲
تصرف عدم ۲۹
تصرفات ۱۱، ۲۹، ۵۶، ۶۴، ۵۹
تصرفات الهی ۵۷
تصرفات ولایت ۵۰
تصفیهٔ دل ۴، ۳۲
تصوف ۱۰، ۱۱، ۱۲، ۳۹
اهل تصوف ۶۳
تعلقات ۲۱
تعلقات روحانی وجسمانی ۲۸، ۵۷
تعلم ۱۰
تعلیم الهی ۵۲
تعین ۶۶
تعینات حقانی ۶۷
تفرقه ۵۴، ۵۹، ۶۰
تفهیم ربانی ۵۲
تقوی ۸
تقید ۶۶
تکمیل ۶۰
تلاوت ۴۲، ۴۳
تلقین ۱۰، ۳۱
تلوین
اهل تلوین ۴۵، ۴۷
تلوینات احوال ۴۵
تمکین
اهل تمکین ۲۶، ۴۵، ۴۶، ۴۷
تنزل ۶۹
توبهٔ نصوح ۳۰
توجه ۲۱، ۲۵، ۳۸، ۳۹، ۶۴، ۶۶
متوجه ۲۱
توحید ۳۵، ۳۹، ۴۱، ۶۰
اهل توحید ۲۶
توفیق ۲۹، ۳۷، ۴۹

ثواب ۵۵

جذبه ۸، ۱۵، ۲۳، ۲۹، ۵۹
جذبهٔ الهی ۲۹، ۵۹
جذبات ۵۹
جذبات الوهیت ۲۲، ۲۹، ۵۹

جذبات حق ۶۴
جذبات مواجید ۶۰
جزا ۵۵
جسمانیت ۵۲، ۶۷
جلال ۱۷، ۱۹، ۴۰، ۶۰، ۶۷
جلال الوهیت ۵۷
جمال ۱، ۱۷، ۱۹
جمال ازل ۶۰
جمع ۶۰
جمع خواطر ۲۹
جمعیت دل ۵۴
جوهر
جوهر دل ۳۵
جواهر ملائکه ۴۰

حال ۳، ۶، ۲۶، ۴۷، ۵۲، ۵۹
نیزرك: احوال
حالت ۱۳، ۴۲، ۴۵، ۵۶
حج ۳۰، ۶۴
حجاب ۶۸، ۶۹
حدثان ۶۸
حدیث ۱۴، ۲۸
حدیث قدسی ۴۷
حدیث نبوی ۳۴، ۶۷، ۶۸
حدیث نفس ۳۰، ۴۱، ۴۳
حزن ۵۷
حسبت ۵۵
نیزرك: احتساب
حظ
حظ جسمانی و روحانی ۵۷
حظوظ بشریت ۶۴
حظوظ جسمانی وروحانی ۵۷، ۶۵
حکمت ۵۱
حکمت الهی ۴۴
حق ۱۹، ۳۰، ۳۲، ۳۷، ۳۹
حقیقت ۱۱، ۵۲، ۶۶
اهل حقیقت ۲
حیات ۱۸
حیات حسیه ۲۰
حیات حقیقیه ۲۰
حیرت ۱۸، ۴۰، ۵۶، ۶۰، ۶۶، ۶۷
نیزرك: تحیر

خاطر ۴۹
نیزرك: خواطر
خدمت ۱۱، ۵۴
خشیت ۵۷
خفی ۳۷، ۳۸
خلت ۱۴
خلیفه
خلیفهٔ رسول ۱۳
خلفا ۹، ۱۰
خلفای رسول ۱
خلق ۵، ۲۱، ۴۸
خلوت ۵۴
خوارق عادت ۳
خواستهای طبیعی ۲۲
خواص
خواص بشر ۴۷
خواص ملك ۴۷
خواطر ۲۰، ۲۹، ۳۴، ۳۵، ۳۹
خودی خود ۶۰
خوف ۱۷، ۵۷

درجه ۲۶، ۴۰، ۶۰
درجات ۷، ۸، ۲۲، ۲۶، ۳۹، ۴۰، ۵۷، ۶۱
درویش ۱۷، ۱۸
دعوت
دعوت خلق ۵۹، ۶۰، ۷۰
دعوت صالحه ۷
دل ۳، ۲۰، ۲۹، ۳۰، ۳۱، ۳۲، ۳۴، ۳۵، ۳۷، ۳۸، ۳۹، ۴۰، ۴۱، ۴۳، ۵۲، ۵۴، ۵۹، ۶۱، ۶۵، ۶۷، ۶۹
تصفیهٔ دل ۴، ۳۲
ذکر دل ۳۷
دلیل ۳۲
دورافتادگی ۲۱
دنیا ۹، ۳۰، ۴۰، ۴۱، ۵۵، ۶۷
ترك دنیا ۳۰

ذات ۳۶، ۵۳، ۵۷، ۶۴، ۶۵
ذکر ۱۰، ۱۵، ۲۹، ۳۰، ۳۱، ۳۲، ۳۴، ۳۵، ۳۶، ۳۷، ۳۸، ۳۹، ۴۰، ۴۱، ۴۲، ۴۴
اذکار ۳۳، ۴۴
مذکور ۳۱، ۳۵، ۳۹
ذکر حق ۲۹
ذکر خفی ۳۷
ذکر خفیه ۳۶، ۳۸
ذکر دل ۳۷
ذکر روح ۳۷
ذکر زبان ۳۷
ذکر سر ۳۷
ذکر علانیه ۹
ذکر لااله‌الاالله ۳۳
ذکر لسان ۳۸
ذکر لسانی ۳۶
ذکر قلبی ۲۹، ۳۶، ۳۹
ذوق ۵۲
اذواق ۶۰، ۶۱

ربوبیت ۶۶
رجا ۱۷
رجوع به حق ۷۰
رحمت ۸
رحمت الهی ۳
رخصت ۸، ۹، ۴۸
رد ۲۱
رسل ۵۸
رسیدن (: وصول) ۶۶
رضا ۲۲
رعایت عدد (= وقوف عددی)
رك: عدد
روح ۳۵، ۳۷، ۳۸، ۵۲، ۵۴
ارواح ۵۲
روحانیت ۱۰، ۱۱، ۱۲، ۲۰، ۲۵، ۳۸، ۵۲، ۶۷
روزه ۳۰
روش ۲۸
روندهٔ راه ۲۸
روندگان ۳۴
رؤیت جلال ۶۷

زبان ۵۹
نیزرك: لسان
زلت
زلت انبیا ۵۱
زندقه ۶۷

سالك ۱۷، ۱۹، ۲۹، ۵۹، ۶۴
نیزك: رونده
سالکان طریق ۱۰
نیزك: سلوك
سر ۳۷، ۶۹
سعادت ۲۲
سکر ۶۵
سنت ۴۶
سنتها ۹
سنن ۴۲
سنت الهی ۲۳، ۶۵
سلسله ۱۰، ۱۲، ۱۴، ۱۵، ۲۴
سلسلة‌الذهب ۱۲
سلوك ۵، ۹، ۱۰، ۱۲، ۱۵، ۲۳، ۲۵، ۲۹، ۳۱، ۶۶
آداب سلوك ۱۰
سیر و سلوك ۶
نیزك: سالك
سند ۱۱
أسناد ۱۱، ۴۲
سیر ۸، ۲۳، ۲۵
سیرالی‌الله ۲۲، ۲۳، ۳۹، ۶۴، ۶۸
سیر بالله ۶۹
سیر عن‌الله بالله ۶۹
سیرفی‌الله ۲۲، ۲۳، ۵۹، ۶۴، ۶۹
سیر و سلوك ۶

شرح صدور ۳۴
شرع ۳۵، ۴۵
نیزك: شریعت
شرف حال ۴۷
شرك ۶۵
شرك خفی ۳۴، ۳۷، ۴۴، ۶۵
شریعت ۴۵، ۵۱، ۶۴
نیزك: شرع
شغل
شغل ظاهر ۵۹
شواغل ۴
شناخت ۳۷
شوق ۳۰
شهدا ۴۷
شهوات دنیا ۴۱
شهود ۱، ۳۷، ۶۶، ۶۹
شیخ ۲۳
نیزك: مشایخ
شیخ طریقت ۹، ۱۰
شیخ کامل ۳۱
شیخی ۵۴
شیطان ۳۲

صاحب تصرف رك: تصرف
صاحب فنا رك: فنا
صاحب‌نظران ۷
صاحب ولایت رك: ولایت
صبر ۴۲
صحبت ۱۰، ۱۱، ۱۳، ۲۶، ۳۳، ۴۶، ۴۹، ۵۰، ۵۴، ۶۳
صحبت اغیار ۴۲
صحو ۶۵
صدور رك: شرح صدور
صدیق
صدیق اکبر ۱۴
صدیقان ۵، ۱۳، ۱۴
صفا ۸

صفت ۱۳، ۱۷، ۱۸، ۱۹، ۲۵، ۴۱، ۴۳، ۴۵، ۵۶، ۵۷، ۵۹، ۶۳
صفات ۸، ۲۶، ۳۲، ۵۳، ۶۵
بصفت ۲۶
بی‌صفت ۲۵
بی‌صفتی ۲۵، ۲۶
صفت جلال ۱۷، ۱۹
صفت جمال ۱۷، ۱۹
صفت ذاتی (ذاتیه) ۲۰، ۴۲
صفت ذمیمه ۳۲
صفت قیومی ۱۵
صفت لازم ۳۵
صفات الهی ۲۶
صفات بشریت ۲۲، ۲۳، ۵۲، ۵۳
صفات جلال ۱۷
صفات ذاتی ۶۴
صفات ربانی ۲، ۶۶
صفات فانیه ۶۴
الصفات الکمالیه ۳۷
صفات مذمومه ۳۱
صمدیت ۵۱
صورت ۵۴
صور ۴۰
صور کونیه ۳۴

طاعت ۳۰
طالب رك: طلب
طبیعت ۶۲
طریق ۱۱، ۱۵، ۴۴، ۶۵
طریق جذبه ۱۵
طریق سلوك ۱۵
طریقت ۶، ۹، ۱۵، ۳۳، ۶۳، ۶۹
طریقه ۵۱، ۵۲، ۵۴
طریقهٔ اویسیان ۱۴
طلب ۴، ۵، ۲۳، ۳۱، ۴۴، ۴۶، ۴۹، ۵۰، ۶۰، ۶۴، ۶۵، ۷۰
طالب ۱۱، ۳۱، ۳۶، ۴۹، ۵۰
طالبان ۱، ۲، ۳، ۴، ۱۰، ۲۰، ۳۶
طمانینت ۶۵
طور ۴، ۲۳، ۶۰، ۶۱، ۶۶
طهارت ۳۲
طهارت فطرت ۲۰

ظلمت ۶۷
ظلمات طبیعت ۲۰

عاشق رك: عشق
عالم ۳۰
عالم توحید ۳۹
عالم جسمانی و روحانی ۳۷
عالم صفات الوهیت ۳۸
عالم غیب ۵۲
عالم وحدت ۶۶
عبادت ۴۲
عبادات ۳۰
عبودیت ۱۷، ۲۲، ۶۷
عجز ۵۶
عدد، رعایت (در ذکر) ۲۹، ۳۵
عدم ۲۹، ۶۳
عرفان ۲
عزت ۲۴
عزلت ۵۴
عزیمت ۸، ۹، ۴۸

عشق ۳۲، ۳۹
عاشق ۲۳، ۳۹
معشوق ۲۳، ۳۹
عطا ۶۵
عظمت
عظمت الوهیت ۴۰، ۵۷
عظمت الهی ۵۷
عظمت الهیت ۶۷
عقبی ۴۰، ۵۵، ۶۷
عقل ۳۵، ۴۰، ۵۲، ۶۶، ۶۷
عقول ۷۰
عقیدت ۴۹
علایق ۴، ۳۴، ۴۲، ۴۴
علایق ظاهری و باطنی ۲۵
علم ۶، ۶۶
علم باطن ۱۰، ۱۱، ۱۲، ۱۳، ۱۴، ۵۹، ۶۳
علم بالله ۱۴
علم دراست ۴
علم ظاهر ۱۲
علم ظاهر و باطن ۱۳
علم الفناء و البقا ۶۷
علم لدنی ۴۴، ۵۲، ۵۳
علوم ۱۱، ۴۲
علوم روحانی و عقلی ۵۳
عمل ۲۹، ۴۲، ۵۴، ۵۵
عمل صالح ۵۵
عنایت ۹، ۱۵، ۵۰
عوایق ۴، ۳۴، ۴۲
عیان ۴ :
عیسوی‌المشهد ۱۹، ۲۰

غفران ۲۲
غفلت ۴۱
غلبه ۴۵
غلبات ۸، ۴۰
غیبت ۴۹، ۵۶
غیر ۲۹
غیرت ۵۱، ۶۰

فانی ۶۹
فانی شدن ۳۶
فدا ۱۷، ۱۸
فراست ۲۰
فرض ۴۲
فرایض ۴۲
فضل الهی ۴۹
فضیلت ۴۷
فطرت ۲۰، ۳۷
فطرت سلیمهٔ انسانیه ۲۰
فلك ۳
فنا ۳۵، ۳۴، ۳۸، ۳۹، ۴۰، ۵۹، ۶۰، ۶۲، ۶۳، ۶۴، ۶۵، ۶۶، ۶۷، ۶۹، ۷۰
صاحب فنا ۶۹
فنای جهت بشریت ۶۶
فنای صفات بشریت ۲۳
فنای صفات و ذات ۶۴
فنای فنا ۴۰، ۶۷
فـنای فی‌الله (الفناء فی‌الله) ۲۲، ۵۷، ۶۲، ۶۶
فنا و بقا ۶۸
اهل فنا و بقا ۶۵
علم الفنا و البقا ۶۷
فهم ۴، ۵۳
فیض ۳

فیض الهی ۲۱
فیض ربانی ۱۵

قبله ۲۱
قبول ۱۱، ۲۱، ۲۲
قرب ۲۲، ۴۱
اهل قرب ۵۲
قربت ۷، ۲۲
قدم ۶۸
قدیم ۴۳
قرآن ۴۲
عظمت قرآن ۴۲
معنی قرآن ۴۲
دل قرآن ۴۳
قصور ۴۹، ۵۱
قضا و قدر ۲۴
قطب ۲، ۱۰، ۱۳
قطب‌الزمان ۱۳
قطع علایق ۴۲
قلب ۲۶، ۳۷، ۴۶
ذکر قلبی ۲۹، ۳۶، ۳۹
مقلب قلب ۲۶
وقوف قلبی ۲۹، ۳۵
قواعد شریعت ۴۵
قوای روحانی و جسمانی ۳۸

کامل
کامل صاحب تصرف ۳۲
کاملان ۱۰، ۲۰، ۶۰
کاملان مکمل ۱۱، ۵۰، ۶۰
نیز رک: کما ل
کاینات ۴۴
کتاب (: قرآن) ۴۶
کرامات ۳، ۹، ۶۵
کشف ذاتی ۲۶
کلام
کلام الهی ۳
کلام حق ۴۲، ۴۳
کلمه ۳۱
کلمهٔ توحید ۲۸، ۳۴
کلمهٔ لا ۲۹
کلمهٔ لااله‌الاالله ۴۴
کلمات ۷، ۸
کلمات قدسیه ۲، ۶، ۸
کمال ۴۷، ۶۰
کوشش ۲۸

گناهان ۵۱
نیز رک: معاصی

لدن ۵۳
لسان رک: ذکر لسانی

مبتدی ۴۲
متابعت ۱۰، ۵۹
نیزرک: تبعیت
متجلی رک: تجلی
متصرف رک: تصرف
متوجه رک: توجه
متوسط ۴۲
مجاهدت ۶۵
محاضره ۳۸
محبت ۳۰، ۳۹
اهل محبت ۲۶
محب ۶۸
محبی ۱۴

محبوب ۱۹، ۶۸، ۶۹
محبوبین ۴
محبوبی ۱۴
محبت حق ۳، ۳۴
محبت ذاتی ۱۹، ۶۵، ۶۶
محجوبین ۴
محدثات ۳۴، ۳۵
محسوسات ۴۱
مخلصان رك: اخلاص
مذکور رك: ذکر
مراتب ۶۱
مراد رك: ارادت
مراقبه ۳۲، ۴۱، ۴۲
مراقبهٔ خواطر ۳۶
مرشد علی الحقیقه ۵۲
مرید رك: ارادت
مسلمانی ۸، ۳۰
مشاهده (مشاهدت) ۸، ۳۶، ۳۸، ۶۵
مشاهدات ۶۹
مشاهدهٔ ذات و صفات ۶۵
مشاهدهٔ محبوب ۶۹
مشایخ ۵، ۶، ۱۰، ۱۱، ۱۴، ۱۵، ۲۵، ۶۳، ۶۷
مشایخ طریقت ۱۵، ۳۳
مشتاقان ۱
مشرب ۵۲
معارف ۶، ۱۱
معاصی ظاهری و باطنی ۳۰
نیز رك: گناهان
معاملت ۲۶
معانی ۴۰
معانی حقیقیه ۴
معانی ظاهره ۴
معانی مخفیه ۲۰
معرفت ۱۹
اهل معرفت ۲۶
معرفت ذات و صفات ۵۲، ۵۳
معشوق رك: عشق
مغالیط ۶۷
مقام ۱۹، ۲۲
مقامات ۳، ۸، ۹، ۴۰، ۶۵، ۶۷
مقام بقا ۶۹
مقام محمود ۱۴، ۲۶
مقام تنزل ۶۹
مقام وصول ۲۳
مقتدا ۱۱، ۳۳
مقربان ۶۰
مقصد ۲۳
مقلب قلب رك: قلب
مکاشفه ۳۸
مکاشفات ۴۰
مکر ۵۸
مکنونات ۳۵
ملأ ۵۴
ملك ۳، ۴۷
ملائکه (ملائك) ۴۰، ۵۳
ملك مقرب ۴۷
ملکوت ۴۰، ۴۱
ملکه ۳۶
ممکنات ۴۶، ۶۲، ۶۹
منازل ۸
منتهی ۴۲
مواجید ۶۰
مؤمن ۴۳، ۴۷
موهبت ۶۵

نارسیدگان ۶۹
نایب مناب ۱۳
نبوت ۱۱، ۵۲، ۵۹، ۶۰، ۶۱
نبی ۴۷، ۵۲، ۵۹
نیز رك: انبیا
نجات ۶۰
نسبت ۱۰، ۱۱، ۵۲
نسبت باطن ۱۳
نسبت باطنی ۵۴
نسبت ولایت ۵۲
نشانمند ۲۶
نیزرك: بی‌نشان
النعوت الجمالیه ۳۷
نفس (بسکون‌فاء) ۵، ۳۲، ۴۰، ۴۲، ۵۱، ۶۷
نفس (بفتح فاء) ۳۴، ۳۵
نفی ۲۲، ۲۸، ۲۹، ۳۴، ۳۸، ۴۹ ۵۱
نفی‌خواطر۲۹، ۳۴، ۳۵، ۳۹،
نفی ماسوای حق ۳۴
نفی وجود ۵۱، ۶۸
نفی وجود بشریت ۲۹
نفل ۵۲
نوافل ۴۴
نقصان ۴۹
نگه داشت ۳۶
نماز ۴۲
نماز فرض و سنت ۴۴
نور ۸، ۲۰، ۳۹، ۴۳، ۵۰، ۵۳ ۶۷
نیز رك: انوار
نور ارادت الهی ۵۰
نور الهی ۲۰
نور تجلی ۶۸
نور حقیقت ۵۲
نور حیات حقیقی ۲۰
نور دل ۴۳
نور ذکر ۳۴، ۴۱
نور قرآن ۴۳
نور یقین ۶۰
نورانیت ۳۱، ۴۳
نهی (امر و نهی) ۳۰، ۶۴
نیت ۵۴
نیات ۲۰
نیستی ۳۹، ۵۱، ۶۳

واجب‌الوجود ۵۶
واسطه ۱۰، ۱۱، ۱۵
واصل رك: وصل
واقعه ۸، ۹، ۴۶
وجد ۵۲
وجدان ۶۵
وجود ۱، ۲۱، ۳۳، ۳۷، ۵۷، ۶۳
وجود بشریت ۱۷، ۲۲، ۲۷، ۲۹، ۳۴، ۴۳، ۵۱، ۵۳، ۶۲
وجود جسمانیت ۴۰
وجود روحانیت ۴۰
وجود طبیعی اصلی ۶۲
وجود طبیعی عارضی ۶۲
وجود عدم ۶۲، ۶۳
وجود ظلمانی طبیعی ۶۷
وجود فنا ۶۲
وجود قدیم ۳۴، ۳۵
وجود محدثات ۳۴
وجود نورانی روحانی ۶۷
وحدت ۶۶

وحدانیت ۳۹، ۶۶، ۶۷
وراثت ۴
ورد ۴۲
وساوس ۶۴، ۶۵
وساوس دنیا ۴۱
وسایط ۱۵
وصل ۶
وصول ۸، ۱۵، ۲۳، ۶۰، ۶۸، ۶۹
وصال ۱
اهل وصول ۶۹
واصل ۶۹
واصلان (واصلون) ۲۳، ۶۰
وضو ۲۸
وضوی باطن ۲۸
وضوی ظاهر ۲۸
وعید ۴۵
وقوف قلبی ۲۹، ۳۵
ولایت ۲، ۸، ۱۴، ۳۱، ۵۲، ۵۷، ۵۹
صاحب ولایت ۳۱
ولایت خاصه ۳۲، ۳۹
ولایت شیخ ۲۳، ۲۴
ولی ۱۹، ۴۷، ۵۹
ولی عزلت ۴۷
ولی عشرت ۴۷
ولی محبوب ۱۹

هستی ۳۴، ۴۹
هستیها ۶۳
همت ۴، ۷، ۴۰، ۵۷، ۶۷
هوی ۳۱
هواجس ۶۴، ۶۵
هیآت
هیآت بدنیه ۲۰
هیآت بشریت ۲۲
هیبت ۵۷

یادداشت ۳۶
یادکرد ۳۶، ۳۷
نیز رك: ذکر
یادکردن ۲۹
یاری ۵۴
یقین ۳، ۶۰
اهل یقین ۱۱
یگانگی ۳۷

فهرست اعلام *

(رجال . امکنه . کتب)

اخند داشگر ۳۹
آذربایجان ۱۷
آرشیو ملی هند ۷۴، ۷۵
آل (:آل‌رسول) ۱، ۱۲، ۲۶
آلوسی ۱۲۶
آملی، سید حیدر ۱۰۹، ۱۲۲

ابراهیم‌بن شیبان ۶۷
ابن‌الاثیر، عزالدین ۱۴۵
ابن‌الاثیر، مجدالدین ۱۴۱
ابن جلاء ۱۳۵
ابن‌الجوزی ۱۰۹، ۱۲۱، ۱۴۵
ابن حجر عسقلانی ۱۲۷
ابن حجر هیتمی ۱۱، ۵۴، ۱۲۷
ابن‌حنبل، احمدبن محمد ۴۳، ۱۳۹، ۱۴۱، ۱۴۳، ۱۴۴، ۱۴۹
ابن خلکان ۱۲۱، ۱۳۰، ۱۴۵
ابن زهرهٔ اندلسی ۱۲۲، ۱۲۳
ابن صلاح شهر زوری ۱۰۸
ابن طاوس ۱۲۲، ۱۲۴
ابن طولون ۱۲۱
ابن‌العربی ۷۲، ۱۰۹، ۱۱۱، ۱۳۲، ۱۳۹
ابن‌العماد ۱۴۵
ابن عیینه ۱۰۹
ابن الفارض ۱۰۷
ابن‌ماجه ۱۴۱
ابن مبارك ۱۴۲
ابن ملك ۱۱۳

* ارقامی که با حروف سیاه چیده شده است نشان‌دهندهٔ صفحات مقدمه است. «ال» مطلقاً در ترتیب الفبایی محسوب نشده است، و نیز «بن» در میانهٔ اعلام.

ابـوبکـر صدیق ۱۳، ۱۴، ۲۵، ۲۸، ۳۰، ۷۵، ۸۶، ۱۳۰، ۱۳۱، ۱۳۳
ابوبکر وراق ۱۳۵
ابوتراب نسفی ۱۷، ۱۳۳، ۱۳۵
ابوحاتم سجستانی ۱۲۸
ابوالحسن علی‌بن المثنی ۱۴۸
ابوالحسن عشقی ۲۳
ابوحنیفه، نعمان بـن ثابت ۲۵، ۲۷، ۱۲۲
ابوداود سجستانی ۱۴۳، ۱۴۴
ابوسعید ابوالخیر ۱۵، ۱۴۸
ابـوسعید تیموری، سلطان ۱۴ـ ۱۹، ۲۱
ابوسعیدالخدری ۱۳۲
ابوسعید خراز ۶۴، ۱۴۴، ۱۴۵
ابوسعید دهلوی ۶۰
ابوسلیمان دارانی ۱۳۹، ۱۴۰، ۱۴۲
ابـوطالب مکی ۱۳، ۷۹، ۱۱۳، ۱۳۰، ۱۳۱
ابوالعباس‌بن عطا ۱۴۷
ابوعبدالرحمن‌السری ۱۲۸
ابوعبدالرحمن سلمی ← سلمی
ابوعثمان مغربی ۱۰
ابوعلی جوزجانی ۱۳۵
ابوعلی کاتب ۱۰
ابوالقاسم گرگانی ۱۰، ۱۵، ۱۳۲
ابومحمدالبصری ۱۴۷
ابومصعب‌الزهری ۱۲۸
ابونصر سراج ۱۲۸
ابوهریره ۱۴۷
ابویزید بسطامی ← بایزید
الاتحافـات السنیه ۱۳۱، ۱۴۱، ۱۴۶
احادیث مثنوی ۱۳۸، ۱۴۴، ۱۴۸
الاحباب ۱۲۲
احد ۶۱
احـرار، عبیدالله ۹، ۱۲، ۱۳، ۱۴، ۱۶، ۱۷، ۱۹ـ۲۳، ۵۷، ۶۰، ۶۲، ۶۴، ۱۱۵، ۱۴۳
احراریه ۲۹
احسان عباس ۱۲۱
احمد، سید ← سیدآتا
احمد انجیر فغنوی ۱۱۶
احمد تیموری، سلطان ۱۶ـ۱۸، ۲۱
احمدجام ← ژنده‌پیل
احمدحنبل ← ابن‌حنبل
احمد خضرویه ۱۳۵
احمد صدیق ۳۵، ۱۱۶
احمد فاروقی ← مجدد الف ثانی
احمدلر ۲۱
احمد یسوی ۳۸، ۴۳، ۱۱۵
اختیارالدین دیگ‌گرانی ۴۲
ادارهٔ تحقیقات پاکستان ۸۵
الاربعون حدیثاً ۷۳
الاربعین فی‌اصول‌الدین ۱۲۲
ارغام المرید بتوسل المرید ۴۰
الازنیقی ۷۱
الازهر ۱۱۰
اسپنجاب ۱۴۰
استانبـول ۴۵، ۴۶، ۸۴، ۱۰۹، ۱۱۰
استرآباد ۱۴۸
استعلامی، محمد ۱۳۲

اسحاق‌آتا (= اسحاق خواجه) ۱۴۰، ۱۴۱
اسدالغابة فی‌معرفة الصحابة ۱۳۰
اسرارالتوحید فی مقامات الشیخ ابی‌سعید ۱۰۹، ۱۲۱، ۱۲۲، ۱۴۶، ۱۴۸
اسفزاری، معین‌الدین ۲۰
اسماعیل صفوی، شاه ۲۶
الاسنوی ۱۴۵
اشرف بخاری، امیر ۴۲
اشرف بن محمد کرمانی ۷۲، ۸۷
اشعة اللمعات ۱۴۹
اصحاب ← صحابه
اصفهان ۲۶، ۴۶
اصفی‌الموارد ۳۷
اصول‌الفصول ۱۲۷
اصول‌الفقه الاسلامی ۱۱۳
اصول نقشبندیه ۵۵، ۵۹، ۶۰، ۶۲ـ۶۴، ۱۳۸
الاعلام ۱۱۴، ۱۳۵
افشار، ایرج ۴۱، ۴۸
افشنه ۱۱۴
افضل‌الدین کاشانی ← بابا افضل کاشی
افغانستان ۳۹، ۹۰
افغانی‌نویس، عبدالله ۳۹
اکتفاء القنوع بماهو مطبوع ۴۵
الجام العوام فی‌علم‌الکلام ۷۱
الغ‌بیك تیموری ۱۵، ۱۹، ۶۷
الوفسن ۴۴
الیاس عشقی، شیخ ۲۲، ۲۳
امامی اصفهانی، خواجه عبدالله ۲۳
امور بك‌بن تیمور ۷۱
امیرکلال، سید ۱۰، ۱۲، ۱۸، ۲۱، ۲۳، ۳۰، ۳۹، ۴۱، ۴۲، ۱۱۱، ۱۱۸، ۱۲۰
انبیا ۵۱، ۵۲، ۷۰، ۱۴۳
انجمن آسیایی بنگال ۷۵، ۸۸
انجیر فغنوی، محمود ۹، ۱۲، ۳۰، ۳۶، ۵۹، ۶۶، ۱۱۵، ۱۱۶، ۱۱۸
انجیر فغنی ۳۶
انداقی، حسن ۱۱۵
الانساب ۳۲، ۱۲۱، ۱۲۸، ۱۴۵
انستیتو ملل خاور (شوروی) ۳۹
انسیه ← رسالهٔ انسیه
انصار ۱۳۰
انصاری، خواجه عبدالله ۱۳۸، ۱۴۰، ۱۴۴، ۱۴۵
انفاس قدسیه ← قدسیه
انوارالتنزیل ۷۱
الانوارالقدسیه ۳۲، ۳۵ـ۳۸، ۴۰، ۴۲، ۴۶، ۵۲، ۵۶، ۵۷، ۵۸، ۶۰، ۶۲، ۶۹، ۷۸، ۱۲۵، ۱۳۳، ۱۴۱
انس‌التائبین ۱۴۶
انیس‌الطالبین (شهر صفایی) ۷۴
انیس‌الطالبین وعدة‌السالکین ۱۰، ۱۲، ۳۸، ۴۰ـ۴۳، ۵۱، ۵۳، ۵۵، ۵۸، ۶۶، ۷۴، ۷۵، ۸۰، ۱۰۷، ۱۰۸، ۱۱۱، ۱۱۳، ۱۱۵ـ۱۱۸، ۱۲۰، ۱۳۳ـ۱۳۶
اوبن، ژان ۲۳
اوراد الاحباب و فصوص‌الاداب ۱۴۱، ۱۴۶

الاوراد البهائیه ۴۵
اوراد صغیر ۴۵
اولیای کبیر (= کلان) ۳۴، ۳۵، ۵۸، ۱۱۵، ۱۱۶
اویس قرنی ۱۵، ۲۵، ۱۳۲
اویسیان ۱۳۲
اهل بیت ۲۶، ۲۷، ۱۲۳
اهل سنت وجماعت ۲۶، ۲۷، ۵۱، ۵۲
ایا صوفیه ۸۸
ایران ۱۱، ۲۴
ایرانیان ۲۷
ایضاح الطریقه ۵۱
الایضاح المسترشد ۱۲۷
ایضاح المکنون ۴۵، ۷۲، ۷۳
ایلخانان ۲۴
ائمهٔ الناعشر (= ائمهٔ اهل‌بیت) ۱۱، ۱۲، ۲۶، ۲۷، ۳۱، ۷۰، ۱۲۱
اینبکته ۴۳
ایندیا آفیس ۷۵
ایوانف، ولادیمیر ۷۵

بابا افضل کاشی ۱۳۷
بابا صاحب سرمست ۴۱
بابر، ابوالقاسم ۱۷
بابینگر ۳۸، ۶۷، ۷۱، ۸۰
بارتلد ۳۸
الباقر، محمدبن علی ۱۲
باورد ۲۱
بایزید بسطامی ۱۲، ۱۷، ۲۰، ۲۸، ۳۰، ۳۱، ۱۲۰ ـ ۱۲۹، ۱۴۸
بایزید بسطامی دوم ۱۲۷ـ۱۲۹.
بخارا ۸، ۱۱، ۱۲، ۱۵، ۱۶، ۱۸، ۲۰، ۲۳، ۲۵، ۳۲، ۳۳، ۳۵ـ۴۰، ۴۲، ۴۴، ۴۶، ۶۶، ۶۸، ۷۸، ۱۱۴ـ۱۱۶، ۱۳۳، ۱۴۰، ۱۴۱
البخاری، محمدبن اسماعیل ۱۱۴، ۱۴۱، ۱۴۷
بدخشی، نورالدین جعفر ۱۲۲
بروکلمان، کارل ۶۷
برهان‌الدین، سید ۴۰
برهان‌الدین پارسا ← پارسا، ابونصر
برهان قاطع ۳۹، ۱۳۳، ۱۳۴
بستان السیاحة: ۲۶، ۳۲، ۴۶
بسطام ۱۲۲، ۱۲۳، ۱۲۶، ۱۲۷، ۱۳۳
بسطامی ← بایزید بسطامی
بشرحافی ۶۳
بصره ۱۱
بطحا ۲۰
بغداد ۱۱، ۲۴، ۱۴۸
بغوی ۷۱
بلاق ۴۰
بلخ ۱۱، ۶۸، ۷۷
بودلیان ← کتابخانهٔ بادلیان
بهاءالدین عمر ۲۱، ۲۲
بهاءالدین محمد عاملی ۱۲۳
بهاءالدین نقشبند ۲، ۹، ۱۰، ۱۲، ۱۴، ۲۰، ۲۱، ۲۳، ۲۸، ۲۹، ۳۱، ۳۴، ۳۶، ۳۸، ۳۹، ۴۰، ۴۱، ۴۳ـ۴۷، ۵۱ـ۵۶، ۵۸، ۵۹، ۶۲ـ۶۴، ۶۶، ۶۹،

۷۰، ۷۵، ۷۸، ۸۰، ۹۱،
۱۱۳، ۱۱۵ـ۱۱۷، ۱۱۹، ۱۳۳،
۱۳۵، ۱۳۶، ۱۴۰، ۱۴۱.
نیز ← خواجهٔ ما
بهائیه ۹ ۲
البهجة السنیه ۲۸، ۴۶، ۴۷،
۵۷، ۶۰، ۱۲۵
بیان الفرق بین‌الصدر و القلب
۱۳۵
بیانی، مهدی ۱۳۸
بیروت ۱۰۷، ۱۳۲، ۱۴۶
بیضاوی ۷۱

پارسا، ابونصر ۷۶، ۷۷
پارسا، محمد ۲، ۹، ۱۵، ۱۶،
۲۶، ۶۵ـ۷۰، ۷۲، ۸۰، ۹۱،
۱۱۵، ۱۲۴، ۱۳۱، ۱۳۵،
۱۴۴، ۱۴۶
پاریس ۷۵
پتنه ۸۹
پطروشفسکی ۱۳
پیامبر ← محمد (ص)
پیغامبران (= پیغمبران) ۱۴،
۵۲، ۷۰. نیز ← انبیا

تابعین ۲۸، ۱۱۵
تاج‌الدین السبکی ۱۱۳
تاج‌الدین صدر رازی ۷۱
تاریخ ایران از دورهٔ باستان تا
پایان سدهٔ هیجدهم ۱۴
تاریخ بخارا ۱۱۴
التاریخ الکبیر (: بخاری) ۱۱۴
التاریخ الکبیر (: طبری) ۱۲۷
تاریخ ملازاده ۱۱۵
تاشکند ۱۷، ۷۱، ۹۰، ۱۱۹
تایباد ۴۳
تبریز ۴۸
تبع تابعین ۲۸، ۱۱۴
تبیان الوسائل ۴۰
التحفة الاثناعشریه ۱۲۶
تحفة الاحرار ۱۳، ۳۰، ۵۶، ۱۳۴
تذکرة الاصفیاء ۳۶
تذکرة الاولیاء ۷۹، ۱۰۸، ۱۱۴،
۱۳۲، ۱۳۳، ۱۳۵، ۱۳۶،
۱۳۹، ۱۴۰، ۱۴۲، ۱۴۷، ۱۴۹
تذکرة العاشقین ۳۶
تذکرهٔ نصرآبادی ۴۸
ترجمهٔ تاریخ نیشابور ۱۱۴
ترجمه و تفسیر فاتحة الکتاب
۶۵، ۷۲، ۸۷
ترمذ ۴۶، ۶۸، ۸۲، ۱۳۴، ۱۳۵،
۱۴۱
ترمذی، محمدبن عیسی ۱۴۱
ترمذی، محمدبن علی ← حکیم
ترمذی
الترونجی، مأمون‌بن احمد ۴۵
التعرف ۱۴۶، ۱۴۷
تعریفات الجرجانی ۱۱۳
تفسیر ثمانیه ۷۱
تفسیر خواجهٔ پارسا ۷۱
تفسیر الطبری ۱۲۷
تقی، امام محمد ۴۰
تکملهٔ نفحات الانس ۲۹، ۱۱۱،
۱۱۵، ۱۳۶
تنویر القلوب ۴۶، ۴۷، ۵۵، ۵۶،
۵۷، ۶۰، ۶۲، ۱۱۳

توران ۱۱
تهران ۱۱، ۱۳ـ۱۵، ۲۰، ۲۱، ۲۳، ۲۶، ۲۷، ۳۰، ۳۷، ۴۱، ۴۴، ۴۵، ۴۸، ۴۹، ۷۳، ۸۴، ۸۹، ۱۰۷ـ۱۰۹، ۱۲۲ـ۱۲۴
تیمور ۱۵، ۲۴
تیموریان (= امرای تیموری) ۱۳، ۱۴، ۱۵، ۱۸، ۲۱، ۲۳ـ۲۶، ۴۱، ۴۸

جام ۶۸
جامع‌الاسرار و منبع‌الانوار ۱۰۹، ۱۲۲
الجامع‌الصغیر ۱۳۱، ۱۳۷، ۱۴۲، ۱۴۹
جامع کرامات الاولیاء ۱۳۳، ۱۴۱
جامع مفیدی ۴۸، ۴۹
جامی، عبدالرحمن ۱۱، ۱۴، ۱۹، ۲۰، ۲۱، ۲۴، ۲۶، ۲۷، ۳۵، ۳۷، ۵۱، ۵۵، ۵۶، ۶۰، ۶۸، ۷۱، ۷۲، ۷۷، ۸۰، ۹۲، ۱۳۲، ۱۳۶، ۱۴۹
جبرئیل ۱۲۲
جرجانی، سید شریف ← شریف جرجانی
جزری، شمس‌الدین ۱۵، ۶۷
جشن‌نامهٔ پروین گنابادی ۳۰
جعفر بن علی‌النقی (کذاب) ۱۲۶
جعفر بن موسی بن جعفر ۱۲۶
جعفر صادق ← صادق
جلال‌الدین، سید ۴۰
جلال‌الدین رومی ← مولوی
جلال هروی ۶۰
جنت ۵
جمع‌الجوامع ۱۱۳
جنید بغدادی ۱۰، ۳۷، ۶۳، ۱۴۰، ۱۴۴، ۱۴۵، ۱۴۶، ۱۴۷
جواد، امام محمد بن علی ۱۲۶
جوی مولیان ۴۳
جهان‌آباد ۸۸
جهانگشای جوینی ۲۴

چرخی، یعقوب ۹، ۴۱ ۳۱، ۵۳، ۶۱، ۱۱۶، ۱۲۴، ۱۳۶
چشتی، احمد ۴۶
چشتیه ۴۶
چغانیان ۶۸، ۷۸
چنگیز ۲۰
چین ۴۴

حاجی خلیفه ۴۵، ۷۱
حاشیهٔ قدسیه ۹۲
حافظ، شمس‌الدین ۱۱۹، ۱۳۴
حافظ‌الدین بخاری ۶۶
حافظ‌الدین پارسا ← پارسا، ابونصر
الحافظی ← پارسا، محمد؛ حسام‌الدین یوسف
حبیب‌السیر ۱۴، ۱۶، ۱۸، ۲۰، ۴۴، ۶۵، ۷۰، ۷۷
حبیب عجمی ۱۱، ۳۱
حدائق‌الحقائق ۷۱
الحدائق الوردیه ۳۰، ۳۲، ۳۳، ۳۵، ۳۶، ۳۷، ۳۸، ۴۰، ۴۲، ۴۳، ۴۶، ۴۷، ۵۲، ۵۶، ۵۸،

۶۰، ۶۲، ۷۸، ۱۲۵، ۱۳۳، ۱۴۱
الحدیقة الندیة ۱۱، ۲۸، ۴۶، ۵۲، ۵۴، ۶۰، ۸۰، ۱۲۵
حروفیه ۲۴
الحریری، کمال‌الدین ۴۰
حسام‌الدین یوسف حافظی ۶۶
حسن بصری ۱۱، ۳۱
الحسن‌العسکری ۴۰، ۱۲۶
حسن عطار ← عطار، حسن
حضرت عزیزان ← رامتینی
حسین بن علی ۱۲
حقایق‌التفسیر ۶، ۷۱، ۱۱۰
حکمت علی‌اصغر ۴۹
حکیم ترمذی، محمدبن علی ۲۵، ۴۲، ۴۳، ۴۴، ۴۶، ۵۷، ۷۱، ۷۹، ۸۲، ۱۳۲، ۱۳۴، ۱۳۵، ۱۳۶، ۱۴۰، ۱۴۳
حکیم سمرقندی، ابوالقاسم ۷۴، ۷۶
حلیة‌الاولیاء ۱۴۱، ۱۴۴، ۱۴۶، ۱۴۷
حمزه، امیر ۳۹
حمزة بن شمشاد ۴۵
حیات‌نامه ۴۵
حیدرآباد دکن ۱۲۱، ۱۲۸، ۱۳۱

خارجة بن زید ۱۳۰
خالد شهرزوری ۲۹
خالدبن ولید ۱۲۷
خالدیه ۲۹
الخانی، عبدالمجید ۳۲، ۳۵، ۳۶، ۵۲، ۶۰، ۶۹، ۱۲۵
الخانی، محمد ۲۸، ۴۶، ۱۲۵
ختلان ۲۴
ختم‌الاولیاء (= ختم‌الولایة) ۷۱، ۷۹، ۱۳۰، ۱۳۲، ۱۳۵، ۱۴۱، ۱۴۳، ۱۴۶
خجند ۱۴۰
خداقلی، شیخ ۲۳
خراز، ابوسعید ۶۳، ۱۴۶، ۱۴۷
خراسان ۹، ۱۰، ۱۴، ۱۶، ۲۰، ۲۱، ۲۲، ۲۵، ۳۳، ۴۳، ۱۱۴
خرقانی، ابوالحسن ۱۰، ۱۲، ۱۵، ۳۰، ۳۱، ۱۲۰
خزینة‌الاصفیاء ۳۶، ۴۰، ۴۴، ۶۹، ۷۸
خضر ۵۱، ۵۲
خلاصة‌المواهب السرمدیه ۳۶، ۳۸، ۳۹، ۴۰، ۵۲، ۷۸
خلفای راشدین (= خلفای رسول) ۱۳، ۲۷، ۲۸
خلیل آتا ۴۳
خلیل تیموری، میرزا ۱۵، ۱۶
خواجگان (= خواجگانیه) ۱۲، ۲۸، ۳۹، ۴۱، ۴۵، ۵۴، ۵۵، ۵۷، ۵۹، ۶۹، ۱۱۵، ۱۱۸، ۱۴۲
خواجهٔ بزرگ ۹، ۱۰، ۱۱۵. نیز ← عبدالخالق غجدوانی
خواجه خرد ۱۳۶، ۱۱۵
خواجهٔ کلان ۱۱۵
خواجهٔ ما ۸، ۹، ۱۰، ۱۴، ۳۳، ۳۵، ۳۷، ۳۸، ۴۴، ۶۵، ۶۷، ۶۸. نیز ← بهاءالدین نقشبند

خواجه ملای اصفهانی ۲۴، ۳۳، ۳۵
خواجه مولانا ۱۴
خواجه نوریان، فتحعلی ۴۴
خوارزم ۳۷، ۷۸
خواندمیر ۱۴، ۱۸، ۲۰
خوانساری، میرزا محمد باقر ۱۲۶
خیامپور، عبدالرسول ۴۸

دارالکتب المصریه ۳۴، ۵۳، ۶۳، ۷۳، ۷۴، ۸۷، ۸۸، ۱۱۰
دارانی ← ابوسلیمان دارانی
دانش‌پژوه، محمدتقی ۷۳، ۸۴، ۸۹
دانشگاه پنجاب ۷۴
دانشگاه تهران ۳۸، ۵۳، ۷۵، ۷۷، ۷۹، ۸۹، ۱۴۴
دانشگاه قاهره ۸۸
داود ۴۹، ۱۴۱
داودطایی ۱۱، ۳۱
داود قیصری ۱۳۰
دائرةالمعارف اسلام ۳۵، ۱۳۵
دروازهٔ آهنین ۱۱۴، ۱۱۵
دروازهٔ حضرت شاه ۱۱۴
درویش فخرالدین ۲۳
درویش محمدترخان، امیر ۲۳
دشت ۱۸
دفتر کتبخانهٔ ایاصوفیه ۴۵، ۸۸
دلیل‌العاشقین ۴۵
ده بهاءالدین (= قصر عارفان) ۴۰
دهلی ۵۶
دیباچهٔ دوست‌محمد هروی ۳۹
دیگ‌گران ۴۲
دیوان ابن الفارض ۱۰۷
دیوان حکیم افضل‌الدین ۱۳۷
دیوان سنایی ۱۳۸
دیوان شاه‌نعمةالله ۲۵
دیوان شمس (= دیوان کبیر) ۳۷، ۱۴۴
دیوان عطار ۱۳۷

ذوالنون مصری ۶۳، ۶۵
ذهبی، شمس‌الدین ۱۴۵، ۱۴۶

رامپور ۷۳
رامتین ۳۸
رامتینی، خواجه‌علی (= حضرت عزیزان) ۹، ۳۰، ۳۵، ۳۷، ۴۳، ۱۱۵، ۱۱۶، ۱۱۸
راهنمای کتاب (مجله) ۷۴
ربانی، حامد ۱۳۸
ربیع‌الیحمدی ۱۱۴
رسالهٔ آداب طریقت ۳۵
رسالهٔ انسیه ۳۱، ۴۱، ۵۳، ۶۰، ۱۱۶، ۱۲۴، ۱۳۶
رسالهٔ بدوشأن ابی‌عبدالله ۱۳۵
رسالهٔ تحقیقات ۷۳
رسالهٔ خواجه‌حسن‌عطار ۵۱، ۵۹، ۷۸
رساله در تحقیق زمان و مکان ۷۴
رساله در ذکر ۷۲ فرقهٔ اسلام ۷۶
رسالهٔ راهنمای عقده‌گشای ۶۰
رسالهٔ سخنان خواجهٔ پارسا ۷۵، ۹۲
رسالهٔ سخن راست ۷۴

رسالهٔ عقاید ۷۴
رسالة فی حقیقة العشق ۱۴۸
الرسالة القدسیة البهائیة ← قدسیه
الرسالة القشیریة ۵۳، ۵۴، ۶۱، ۱۱۳، ۱۲۱، ۱۲۸، ۱۳۹، ۱۴۰، ۱۴۵، ۱۴۶
رسالهٔ کشفیه ۷۴، ۸۵، ۸۷
رسالهٔ کلمات مختلفه ۷۶
رسالهٔ مسألهٔ خلق الافعال ۷۴
رسالهٔ نور وحدت ۱۳۶
رسالهٔ نوریه ۶۰، ۶۳، ۶۴
رسالهٔ وصیت‌نامه ۳۴، ۳۵
رستم ۱۳۸
رسول‌الله ۱۳، ۲۶، ۳۱، ۴۱، ۴۴، ۴۷، ۵۲، ۶۰، ۷۲، ۱۴۶
رسل ۱۴۳. نیز ← انبیاء
رشحات عین‌الحیاة ۱۰، ۲۳، ۲۷، ۲۹، ۳۲، ۴۰، ۴۲، ۴۳، ۵۵، ۶۰، ۶۲، ۷۰، ۷۵، ۷۸، ۸۰، ۱۰۸، ۱۱۱، ۱۱۵، ۱۱۹، ۱۲۰، ۱۲۴، ۱۳۶، ۱۴۰، ۱۴۲
الرضا، علی‌بن‌موسی ۱۱، ۲۷، ۳۱، ۴۰، ۱۲۵
رمزالاقطاب ۷۳
رودباری، ابوعلی ۱۰
روضات‌الجنات فی احوال العلماء والسادات ۱۲۴، ۱۲۶، ۱۲۷
روضات الجنات فی‌اوصاف مدینة هرات ۲۰، ۲۱، ۴۳، ۴۷، ۱۱۱
روضات الجنان و جنات الجنان ۶۵
روضة السلام ۴۰، ۶۵
روضة الشهداء ۲۶، ۲۷
روضة الناظرین ۱۲۵
روم ۳۲، ۴۸
ریاحی، محمد امین ۱۳۸
ریحانة الادب ۴۵
ریورتون ۴۳، ۱۳۳
ریوگر ۳۵، ۳۶
ریوگری ← عارف ریوگری

الزرکلی، خیرالدین ۱۱۴
زمخشری ۷۱
زنگی آتا ۳۸
زیدبن‌حارثه ۴۱
زین‌الدین ابوبکر تایب‌آبادی ۴۳
زین‌الدین خوافی ۲۱، ۲۲، ۶۹
زین‌العابدین علی‌بن‌الحسین ۱۲
زین‌العابدین، سید ۴۰
ژنده‌پیل، احمد جام ۷۲، ۸۷

سادات حسینی ۴۰
سبزوار ۲۷
ستوده، منوچهر ۳۳
ستهٔ ضروریه ۸۷
سری سقطی ۶۳
سعدالدین کاشغری ۱۲، ۲۱، ۲۲، ۵۵، ۶۰، ۱۱۵
سعیدای یزدی ۴۹
سعیدخان بهادر جنگ ۸۹
سعید فغانی، میر ۴۹
سعیدبن‌المسیب ۱۳۰
سفیان ثوری ۴۲
سفینة الاولیاء ۳۶

سقر ۴
سلجوقی، فکری ۳۹
سلسلة الذهب ۱۵، ۲۰، ۲۶، ۱۳۶
سلسلة العارفین ۱۸
سلمان فارسی ۱۳، ۳۰، ۳۱، ۱۳۰
سلمی، ابوعبدالرحمن ۶، ۷۱، ۷۹، ۱۲۱، ۱۲۹، ۱۴۰، ۱۴۲، ۱۴۴، ۱۴۵، ۱۴۷، ۱۴۸
سلیمان بن احمد فرکتی ۶۵
سلیمان کرمینی ۳۵
سلیمان بن یسار ۱۳۰
سماس ۳۸
سماسی، محمدبابا ۹، ۱۰، ۳۰، ۳۸، ۳۹، ۴۱، ۴۲، ۱۱۵ ـ ۱۱۸.
سمرقند ۱۳ـ۲۳، ۴۱، ۴۳، ۶۷، ۱۱۴، ۱۱۵
سمریه ۱۱۴
سمعانی ۳۲، ۱۲۱، ۱۲۸، ۱۴۵
سمنان ۴۳
سنایی ۱۳۸
سند ۱۱
سنن ابن ماجه ۱۳۱
السنهوتی، یس‌بن ابراهیم ۳۵، ۵۲، ۱۲۵
سنیان ← اهل سنت و جماعت
السواد الاعظم ۷۴
سوخاری ۳۹
سهروردی ← شهاب‌الدین سهروردی
سهروردیه ۲۱
سهل‌بن عبدالله تستری ۱۴۰
سیاحت درویشی دروغین ۴۰، ۴۴
سیدآتا ۳۸
سیداحمد ← سیدآتا
سیدامیر کلال ← امیرکلال
سیدتقی خلوتی ۴۰
سیدقاسم انوار ← قاسم‌انوار
سیدنعمة‌الله ولی ← نعمة‌الله‌ولی
سیرهٔ‌ابن‌هشام ۱۳۰
سیف‌الدین محمود نقشبند ۴۹

شافعی، امام‌محمدبن ادریس ۲۶، ۱۲۱
شاکر الحنبلی ۱۱۳
شام ۱۱، ۱۲۵
شاهرخ تیموری ۱۴، ۱۶، ۲۱، ۶۸
شاهرخیه ۱۷، ۱۸
شاه نعمة‌الله ولی ← نعمة‌الله‌ولی
شاه‌نقشبند ← بهاءالدین نقشبند
الشبلنجی، مومن‌بن حسن ۱۲۱
شبلی ۳۷، ۱۴۸
شذرات الذهب ۱۱۴، ۱۲۱، ۱۴۵
شرح‌التأویلات ۷۱
شرح تجرید ۱۲۲
شرح جلال‌الدین المحلی ۱۱۳
شرح فصوص الحکم ۷۲
شرح کشاف ۷۱
شرح گلشن راز ۱۲۳
شرح مفاتیح ۱۲۶
شرح‌مقدمة‌التائیة الکبری ۱۳۰

شرح المنار ۱۱۳
شرح المواقف ۱۲۴
شرف‌الدین کشمیری نقشبندی ۴۰، ۶۹
شریبه، نورالدین ۱۱۰
شریف جرجانی ۷۸، ۱۱۳، ۱۲۵
شطار (= شطاریه) ۲۳
شعبان، سید ۴۰
شمس‌الائمهٔ حلوائی ۶۶
شمس‌الدین تبریزی ۱۱۱
شوروی ۹۰
شوشتری ← قاضی نورالله شوشتری
شهاب‌الدین بیرجندی ۷۶
شهاب‌الدین بن بنت امیرحمزه ۳۹
شهاب‌الدین سهروردی، عمر ۴۲، ۷۱، ۱۰۰، ۱۴۷
شهاب‌الدین‌سهروردی، یحیی ۱۴۸
الشیبی، کامل مصطفی ۲۴، ۲۶، ۱۲۶
شیخ اکبر ← ابن‌العربی
شیراز ۲۳، ۴۸
شیرانی، محمود ۷۴، ۸۵، ۸۹
شیروانی، زین‌العابدین ۲۶، ۳۲، ۴۶
شیعه (= شیعیان) ۲۴، ۲۵، ۷۰، ۱۲۲

صاحب‌زاده، محمد اسعد ۲۸، ۶۰، ۱۲۴، ۱۲۵، ۱۲۷
صادق، امام جعفربن محمد ۱۱، ۱۲، ۳۰، ۴۰، ۱۲۱ ـ ۱۲۶، ۱۲۹
صادقی کتابدار ۴۸
صالح‌بن یونس ۱۲۸
صحابه (= اصحاب رسول) ۱۲، ۲۶، ۲۷، ۴۳، ۵۲، ۵۵، ۱۱۵، ۱۱۷، ۱۳۱
صحاح سته ۷۰
صحیح بخاری ۷۶، ۱۳۷، ۱۴۶
صحیح ترمذی ۱۳۱
صحیح مسلم ۷۷
صدرالدین، امام ۳۲
صدیق ← ابوبکر صدیق
صدیقیه، ۲۸، ۳۱
صفا، ذبیح‌الله ۱۰۹
صفة‌الصفوة ۱۰۹، ۱۱۴، ۱۲۱، ۱۳۰، ۱۳۱، ۱۴۵
صفی ← فخرالدین علی کاشفی
صفی‌الدین الحی ۲۱
صلاح‌بن مبارك بخاری ۷۵
الصلة بین‌التشیع والتصوف ۱۲۶
صنع‌الله نعمة‌اللهی ۲۳
صوفیان (= صوفیه) ۲۴، ۲۵، ۳۱، ۵۳، ۱۱۳
صوفیان صفوی ۲۵
صوفیان نقشبندی ← نقشبندیان

طبری، محمدبن جریر ۱۲۷
طبقات ابن‌سعد ۱۳۰، ۱۳۱، ۱۴۹
طبقات‌الشافعیهٔ اسنوی ۱۴۵
طبقات‌الصوفیهٔ انصاری ۱۴۰، ۱۴۴

طبقات‌الصوفیهٔ‌سلمی ۶، ۵۳، ۶۳، ۶۷، ۷۹، ۱۰۸، ۱۱۰، ۱۲۱، ۱۲۸، ۱۳۵، ۱۳۸، ۱۴۰، ۱۴۲، ۱۴۴، ۱۴۵، ۱۴۷، ۱۴۸
الطـرازی، نصرالله مبشر ۳۴، ۷۳، ۷۴، ۸۸
الطرائف ۱۲۲
طـرائق‌الحقائق ۲۲، ۲۳، ۲۶، ۳۱ـ۳۳، ۴۰، ۴۴ـ۴۶، ۷۷، ۱۲۴، ۱۲۷
الطرنوی، مأمون‌بن احمد ۴۵
طوس ۴۳
طهران ← تهران
طیبی ۷۱
طیفور‌بن‌عیسی ← بایزیدبسطامی
طیفوریه ۲۸، ۳۱

عارف حکمت ۸۹
عارف دیگ گرانی ۴۲، ۷۰
عارف ریوگری ۹، ۳۰، ۳۵، ۳۶، ۱۱۵، ۱۱۶، ۱۱۸
عارف کلال ۱۳۴
عباس‌بن عبدالمطلب ۶۹
عبدالجمیل امام ۳۲
عبدالحلیم محمود ۱۴۶
عبدالحی (کاتب) ۸۵
عبدالخالق غجدوانی ۸ـ۱۱، ۲۸، ۳۰، ۳۵، ۳۸، ۵۲ـ۵۴، ۵۸، ۵۹، ۹۹، ۱۱۴ـ۱۱۶، ۱۴۲
عبدالرحمن‌بن الحارث ۱۳۰
عبدالرزاق کرمانی ۲۳
عبدالعزیز دهلوی ۱۲۶
عبدالعزیز نقاش ۴۸
عبدالغفور (کاتب) ۸۹
عبدالغفور لاری ۲۹، ۳۸، ۷۷، ۱۱۱، ۱۳۶.
عبداللطیف تیموری ۱۷، ۱۹
عبدالله، سید ۴۰
عبدالله انصاری، خواجه ۱۴۰
عبدالله‌بن جعفر طیار ۶۵
عبدالله خجندی ۴۶، ۱۴۰
عبدالله دهلوی ۵۱
عبدالله‌بن عبدالوهاب ۱۲۸
عبدالله‌بن علی ۱۲۸، ۱۲۹
العبر فی‌خبر من غبر ۱۲۱، ۱۴۵، ۱۴۶
عبهرالعاشقین ۱۴۶
عبیدالله احرار ← احرار
عبیدالله‌خان شیبانی ۱۸
عبیدالله‌بن عبدالله ۱۳۰
عتر، نورالدین ۱۰۸
عثمان (خلیفه) ۱۳
عثمان اسماعیل‌یحیی ۱۰۹، ۱۲۲، ۱۳۵
عذیوت ۴۳
عراق ۱۷، ۲۴
عراقی، فخرالدین ۸۶، ۱۴۹
عرب ۴۱
عروة‌بن الزبیر ۱۳۰
عزالدین‌کاشانی ۷۹، ۱۰۷، ۱۴۷
عسکری ← الحسن العسکری
عشرهٔ مبشره ۱۳
عشقی ← الیاس عشقی

عشقیه (= عشقیان) ۲۲، ۲۳
عصام‌الدین (شیخ‌الاسلام) ۶۷
عطار، حسن ۱۴، ۵۱، ۷۸
عطار، علاءالدین محمد ۷، ۹، ۲۳، ۴۱، ۵۱، ۶۲، ۶۳، ۶۹، ۷۵، ۷۶، ۷۸، ۱۱۷
عطار، فریدالدین ۱۵، ۲۹، ۵۶، ۶۹، ۷۹، ۱۰۲، ۱۰۸، ۱۳۲، ۱۴۰، ۱۴۲، ۱۴۸
عقاید ۷۶
علاءالدولهٔ سمنانی ۳۷، ۱۱۱
علاءالدین آپیزی ۵۵
علاءالدین عطار ← عطار، علاءالدین
علاءالدین علی ۱۱۱
علاءالدین غجدوانی ۶۲
علامهٔ حلی ۱۲۲
علائیه ۲۹
علوم‌الحدیث ۱۰۸
علی‌اکبر ۴۰
علی‌بن ابی‌طالب ۱۱ـ۱۳، ۲۵ـ۲۷، ۳۱، ۸۶
علی‌بن جعفر البغدادی ۱۲۸
علی‌بن الحسن الترمذی ۱۲۸
علیشیر نوایی، امیر ۲۱، ۴۹
علی‌نقی ۴۰
عمر بن الخطاب ۱۳
عمر شیخ ۱۸
عمر: قیس ۱۲۸
عمی بسطامی ۱۲۸، ۱۲۹
عوارف‌المعارف ۵۳، ۶۱، ۷۱، ۷۹، ۱۳۷، ۱۳۹، ۱۴۱، ۱۴۶ـ۱۴۸
عودة‌الصفات و بدئها ۱۴۷

غجدوان ۳۲، ۳۳، ۳۵
غجدوانی ← عبدالخالق غجدوانی
غزالی، محمد ۱۰، ۵۴، ۷۱، ۱۲۰
غلاة شیعه ۲۴، ۲۵
غلام سرور لاهوری ۳۶، ۴۴
غلام‌علی ← عبدالله دهلوی
غیاث‌الدین نقشبند یزدی ۴۷، ۴۸
غیاث‌اللغات ۱۴۳

فاروقی، احمد ← مجدد الف ثانی
فاضل، علی ۱۴۶
فتوت‌نامهٔ سلطانی ۲۷، ۷۲
الفتوحات المکیة ۱۳۱، ۱۳۲، ۱۳۹، ۱۴۱، ۱۴۴، ۱۴۸
فخررازی ۱۲۲
فخرالدین علی کاشفی ۱۰، ۱۳، ۱۶، ۲۳، ۲۷، ۳۴، ۴۰، ۵۵، ۵۶، ۷۵، ۷۸، ۱۱۸، ۱۲۴
فرعون ۱۰۹
فرکت ۱۹
فروزانفر، بدیع‌الزمان ۳۷، ۱۰۸، ۱۴۴
فرهنگ ایران زمین ۳۳، ۳۶، ۶۰
فرهنگ نظام ۱۳۴
الفریانی، محمد بن یوسف ۱۲۸
فصل‌الخطاب ۲۶، ۶۵، ۶۹ـ۷۱، ۷۴، ۷۹، ۸۰، ۱۳۵، ۱۴۶
فصوص‌الحکم ۷۲، ۷۳
الفصول الستة ۷۳

فصیح حیدری ۱۲۵
فضل‌الله بن روزبهان ← خواجه ملای اصفهانی
فقهای سبعه ۱۲، ۱۳۰
الفکرالشیعی والنزعات الصوفیه ۲۴، ۲۶
فناری، شمس‌الدین محمد ۶۹
فهرست کتابخانهٔ آستان‌قدس‌رضوی ۷۳
فهرست کتابخانه اهدائی مشکوة ۷۳
فهرست کتابخانه مرکزی دانشگاه تهران ۸۹
فهرست مخطوطات شیرانی ۷۴، ۷۶، ۸۵، ۸۹
فهرست میکروفیلمها ۸۴، ۸۶
فهرست نسخه‌های خطی شرقی در آکادمی علوم ازبکستان ۹۰
فهرست نسخه‌های‌خطی‌فارسی ۳۴، ۳۵، ۷۵
فهرست نسخه‌های خطی فارسی و تاجیکی ۳۹
فهرس المخطوطات الفارسیة ۳۴، ۷۳، ۸۸
الفیوضات الاحسانیة ۴۵
الفیوضات الخالدیة ۲۸، ۶۰، ۸۰، ۱۲۴، ۱۲۵، ۱۲۷

قازان ۱۱
قاسم انوار، سید ۲۱، ۲۲، ۴۱، ۱۱۹
قاسم‌بن‌محمد بن ابی‌بکر ۱۲، ۱۳، ۳۰، ۳۱، ۴۰، ۱۳۰، ۱۴۲
قاضی نورالله شوشتری ۲۵، ۲۷، ۱۲۲، ۱۲۳، ۱۲۶، ۱۲۷
قاهره ۳۲، ۳۴، ۴۶، ۶۰، ۷۳، ۸۸، ۱۲۱، ۱۲۴، ۱۲۶، ۱۳۱، ۱۴۶،
قثم شیخ ۴۲
قثم بن عباس ۱۱۴
قدسیه ۱۰، ۱۱، ۲۹، ۳۱، ۳۸، ۴۱، ۴۵، ۵۰، ۵۲، ۵۸، ۶۰، ۶۳، ۶۴، ۶۵، ۷۴ـ۸۰، ۸۴ـ۹۲، ۱۱۳، ۱۱۵، ۱۱۶، ۱۲۴، ۱۳۳، ۱۳۵، ۱۴۴، ۱۴۵، ۱۴۶
القدسیة النقشبندیه ← قدسیه
قرآن ۳، ۴۲، ۴۳، ۷۱، ۷۲، ۷۹، ۱۰۰، ۱۱۰، ۱۱۱، ۱۱۳
قرشی ۴۳
قزوینی، محمد ۲۴، ۱۳۴
قسطنطنیه ۱۱
قشلاق خواجه مبارك ۴۳
قشیری ۵۴، ۱۲۸، ۱۴۰
قصرعارفان ۴۰، ۴۱، ۴۳، ۴۴، ۱۱۸
قصر هندوان ← قصر عارفان
قطب‌الدین نقشبند یزدی ۴۹
قفقاز ۱۱
قلندران ۲۵
قم ۱۲۳
قندز ۱۸
قندیه ۴۱، ۱۱۵
قوام‌الدین البخاری ۸۸
قوت‌القلوب ۱۳، ۷۹، ۱۱۳، ۱۳۰، ۱۳۱، ۱۳۷، ۱۳۸، ۱۴۱، ۱۴۶،
قونیه ۳۸، ۷۷

قیزیل رباط ۴۳

کابل ۲۹، ۳۹، ۱۳۶
کاشان ۴۸
کاشغری ← سعدالدین کاشغری
الکاظم، امام موسی‌بن جعفر ۱۱، ۴۰
کانپور ۱۰، ۳۶
کاشفی، علی ← فخرالدین علی کاشفی
کاشفی، ملاحسین ۲۴، ۲۶، ۲۷
کبرویه ۲۱
کتابخانهٔ آستان قدس رضوی ۷۳
کتابخانهٔ آکادمی علوم ازبکستان ۹۰
کتابخانهٔ انستیتو ملل خاور ۳۴
کتابخانهٔ ایندیاآفیس ۸۹
کتابخانهٔ بادلیان ۳۱، ۴۱، ۵۳، ۸۹، ۱۳۷
کتابخانهٔ دانشگاه پنجاب ۷۴، ۸۵، ۸۹
کتابخانهٔ عارف حکمت ۸۹
کتابخانهٔ مجلس شورای ملی ۷۴
کتابخانهٔ مدرسهٔ عالی سپهسالار ۷۳
کتابخانهٔ مرکزی دانشگاه تهران ۷۱، ۷۳، ۸۴، ۸۶، ۸۹
کتابخانهٔ ملی پاریس ۲۹، ۵۱، ۵۵، ۸۵
کتابخانهٔ ملی ملك ۳۴، ۶۵، ۷۲، ۷۴، ۸۶، ۸۷، ۹۰
کتابخانهٔ موزه بریطانیا ۳۲، ۳۳، ۷۵
کتابخانهٔ موزهٔ کابل ۹۰
کتبخانهٔ ایاصوفیه ۴۵، ۸۴، ۸۸
کتبخانهٔ اسعد افندی ۷۱
کتبخانهٔ بایزید ۱۰۹
کتبخانهٔ سلیم آغا ۷۱، ۷۹، ۱۴۷
کتبخانهٔ شهیدعلی ۷۳
کتبخانهٔ محمدمراد ۷۱
کربین، هانری ۱۰۹
کرمیه ۴۳
کش ۴۳
کشاف ۷۱
کشاف اصطلاحات‌الفنون ۱۱۳
کشاورز، کریم ۱۳، ۱۴
کشاورزی و مناسبات ارضی ۱۳
کشف الظنون ۳۵، ۴۵، ۷۱، ۷۳، ۱۳۵
کشف‌المحجوب ۷۱
کشکول بهایی ۱۲۲ـ ۱۲۴
کلاباذی ۱۴۷
کلال ← امیر کلال
کلمات‌بهاءالدین‌نقشبند ← قدسیه
کلمات خواجه پارسا ۷۵
کلمات قدسیه ← قدسیه
کلیات عراقی ۱۴۹
کمال گچکولی ۷۷
کمشخانوی احمدضیاءالدین ۴۶
کنزالعمال ۱۳۱
کنوزالحقائق ۱۳۶، ۱۴۴
الکوثری، محمدزاهد ۴۰
کوشك هندوان ← قصر هندوان
کوفین ۴۳
کوهك (رود) ۴۲
کیوان سمیعی ۱۲۳

الکیالی، عبدالقادر ۴۵
گچکولی ← کمال گچکولی
گوتنگن ۱۳۰
گوهرین، سیدصادق ۱۰۸

لاهور ۷۴، ۸۵، ۸۹
لاهیجی، شمس‌الدین ۱۲۳
اللباب فی‌تحریر الانساب ۶۶، ۱۴۵
لغات عامیانهٔ فارسی افغانستان ۳۹
لغت‌نامهٔ دهخدا ۴۷، ۱۳۴
لکنو [= لکنهو] ۸۷، ۱۳۶
اللمع ۱۲۸، ۱۴۶
لمعات ۸۶، ۱۴۹
اللؤلؤالمرصوع ۱۰۸
لیدن ۱۳۴، ۱۴۶

ماسینیون ۱۳۵
مالك بن انس، امام ۳۲
ماوراءالنهر ۸، ۹، ۱۴، ۱۶، ۲۰، ۲۱، ۲۲، ۲۵، ۳۲، ۳۳، ۴۳، ۴۶، ۶۷، ۷۶، ۱۱۴
مثنوی مولوی ۲۷، ۱۰۷، ۱۱۲، ۱۲۰، ۱۳۳، ۱۳۶، ۱۳۷، ۱۳۹، ۱۴۲
مجالس المؤمنین ۲۷، ۱۲۲، ۱۲۳، ۱۲۵، ۱۲۶
مجالس النفائس ۲۱، ۲۷، ۴۱، ۴۹، ۷۷
المجدالتالد ۱۲۵
مجدد الف ثانی، احمد ۲۹، ۵۳، ۵۶، ۵۸
مجددی فاروقی، ابوالحسن زید ۵۶
مجددیه ۲۹
مجدالدین بغدادی ۵، ۱۱، ۴۴
مجذوبعلیشاه ۲۶
مجلهٔ اسلام ۶۷
مجلهٔ مطالعات اسلامی ۷۵
مجمع‌الخواص ۴۸
مجموعه در ترجمهٔ احوال شاه نعمةالله ۲۳
محبوبیه ۷۳
محجوب، محمد جعفر ۲۷، ۳۳، ۴۴
محمد (رسول‌الله صلعم) ۱۱، ۱۲، ۱۴، ۲۶، ۳۱، ۵۱، ۵۲، ۵۷، ۱۱۷، ۱۲۲، ۱۳۲
محمد (پدر بهاءالدین نقشبند) ۴۰، ۴۱
محمد اصغر (= خواجهٔ خرد) ۱۱۵
محمداکبر (خواجهٔ کلان) ۱۱۵
محمد امین‌الکردی ۳۶، ۴۰، ۴۶، ۵۲، ۵۵، ۱۱۳، ۱۲۵
محمد امین‌بن محمود بخارایی ۷۱
محمد بشیر حسین ۷۴، ۸۵
محمدبن جریر ← طبری
محمدبن جعفر ۱۲۳، ۱۲۴، ۱۲۶
محمد جوکی ۱۷
محمد جهانگیر، میر ۱۵
محمد خان شیبانی ۱۸، ۳۳
محمد زاهد ۱۷، ۱۸، ۱۳۳
محمد زاهد کابلی ۷۳
محمدبن سلیمان بغدادی ۱۱،

۲۸، ۴۶، ۵۱، ۱۲۵
محمد طاهر نقاش ۴۸
محمد عبدالستار خانصاحب ۸۷
محمدعلی کرمانشاهی ۱۲۶
محمد قاضی ۱۸
محمد معمایی ۱۷
محمد مفید مستوفی یزدی ۴۸
محمدبن منور ۱۰۹، ۱۲۱
محمدبن الواسع ۸، ۱۱۴، ۱۱۶
محمود، سید ۴۰
محمودتیموری، سلطان ۱۶، ۱۸، ۲۰
محمودخان شیبانی ۱۸
محیی‌الدین ابن‌العربی ← ابن‌العربی
مخدوم نیشابوری، میر ۴۱
مدرسهٔ خانیه ۱۸
مدینه ۶۸، ۶۹، ۷۷، ۸۹، ۱۰۸
مرآت الحق ۲۶
مرزبان نامه ۱۳۴
مرصادالعباد ۷۹، ۸۰، ۱۳۴، ۱۳۷، ۱۳۸، ۱۴۶
مرو ۱۴، ۱۷، ۴۳، ۱۱۴
مزار بهاءالدین ۴۴
مزار ژنده‌پیل ۷۲، ۸۷
مزار مزداخن ۱۱۶
مساوات، جلال‌الدین ۶۷
مسجد جامع بخارا ۱۶
مسکو ۳۶
مسندابن حنبل ۱۳۱
مشارق ۷۶
مشایخ ترک ۳۸
مشکلات نفحات‌الانس ۳۸، ۷۷
مشهد رضوی ۴۳، ۷۳، ۷۴
مصابیح ۷۶
مصباح‌الهدایه ۶۱، ۷۹، ۱۰۷، ۱۳۲، ۱۳۹، ۱۴۱، ۱۴۲، ۱۴۶، ۱۴۷
مصر ۱۱، ۲۸، ۶۳، ۶۹، ۷۳، ۷۴، ۸۷، ۱۰۸–۱۱۰، ۱۲۱، ۱۳۱، ۱۳۳
مطرزی ۱۳۳
معارف بهاءولد ۱۰۸
معالم‌التنزیل ۷۱
معجم‌البلدان ۱۲۷
معجم‌المطبوعات ۴۵
معروف کرخی ۱۱، ۳۱
معروفیه ۲۶، ۳۱
معزالدین حسین، ملك ۴۳
معین‌الفقراء ۱۱۵
المغرب ۱۳۳
مغولان ۲۴
مقالات خواجه بهاءالدین ← قدسیه
مقامات امیرکلال ۳۹
مقامات بهاءالدین نقشبند ۹، ۴۰، ۴۱، ۶۶، ۷۴، ۷۵، ۷۸
مقامات عارف ریوگری ۳۶
مقامات عبدالخالق غجدوانی ۳۳
المقصدالاسنی ۷۱
مکتوبات امام ربانی ۱۱۵
مکه ۶۷، ۶۸، ۷۱
ملاحسین واعظ ← کاشفی
مناسك‌الحج ۷۳
مناهج السیر ۵۶–۵۸، ۶۰، ۶۱، ۶۴،

مناقب شاه‌نعمة‌الله ولی ۲۳، ۲۴
مناوی ۱۴۲
منبع‌الاسرار ۴۵
المنتظم ۱۴۵
منزوی، احمد ۳۴، ۳۵، ۷۱، ۷۳ـ ۷۵
منزوی، علی‌نقی ۱۱۰
المنقذ من الضلال ۷۱
منطق‌الطیر ۱۰۸، ۱۱۰، ۱۳۲، ۱۳۶، ۱۴۲، ۱۴۳
المواهب السرمدیه ۳۷، ۳۸، ۵۲، ۱۲۵
موزهٔ بریطانیا ۳۴، ۷۵، ۸۶، ۱۱۰
موسی ۴، ۵۱، ۶۲، ۱۱۱، ۱۴۳
مولوی، جلال‌الدین ۲۷، ۳۷، ۶۸، ۱۰۷ـ۱۱۲، ۱۲۰، ۱۴۴
موله، ماریژان ۷۵
مؤمن خراسانی، محمدبن عیسی ۱۲۴
مهاجرین ۱۳۰
مهمان نامهٔ بخارا ۱۸، ۳۳، ۴۰، ۱۱۵
میرجمال قلندر ۲۲
میزان الاعتدال فی‌نقد الرجال ۱۱۴

نامهٔ دانشوران ۱۲۳، ۱۲۶
نامهٔ مینوی ۲۳
نایب‌الصدر شیرازی ۲۲، ۳۲، ۳۳، ۴۴، ۴۶، ۷۷، ۱۲۷
نبی اکرم ← محمد
نجم‌الدین رازی ۷۹، ۱۳۷
نجم‌الدین کبری ۱۵
نخشب ← نسف
نرشخی ۱۱۴
نزهة‌القلوب ۲۷
نسخة‌الحق ۱۰۹
نسف ۴۳، ۶۸
نسفی، نجم‌الدین عمر ۷۱
نشریهٔ نسخه‌های خطی ۷۳، ۸۹
نصایح ۳۴
نصرآبادی، ابراهیم‌بن‌محمد ۵۴، ۱۱۳
نصرآبادی، محمدطاهر ۴۸، ۴۹
نظام‌الدین خاموش ۱۵، ۲۱
نعمة‌الله‌ولی، سید ۲۳، ۲۴، ۲۵، ۲۶، ۷۷
نعمة‌اللهیان ۲۳، ۲۵
نفحات الانس ۱۱، ۱۲، ۲۳، ۲۴، ۲۹، ۳۳، ۳۵، ۳۷، ۳۸، ۴۱، ۴۳، ۵۱، ۵۳، ۵۸، ۶۸، ۶۹، ۷۰، ۷۲، ۷۷، ۷۸، ۱۱۱، ۱۱۵، ۱۱۶، ۱۱۹، ۱۲۰، ۱۳۲، ۱۳۵، ۱۳۶، ۱۴۲، ۱۴۴، ۱۴۵
نفیسی، سعید ۳۳، ۳۵، ۳۶
نقدالنصوص ۷۲
نقشبند ← بهاءالدین نقشبند
نقشبندیان (= نقشبندیه) ۹ـ ۱۱، ۱۴ـ ۱۷، ۱۹ـ ۲۳، ۲۵، ۳۲، ۳۷، ۴۰، ۴۱، ۵۱، ۵۴، ۵۵، ۵۶، ۵۹، ۶۰، ۶۳، ۷۲، ۸۰ ۸۵، ۱۱۳، ۱۱۸، ۱۲۰، ۱۲۴، ۱۲۵، ۱۲۹، ۱۳۵
نقشبندیه احراریه ۲۹

نقشبندیه مجددیه ۲۹
نقشبندیه مجددیه خالدیه ۲۹
نقش‌الفصوص ۷۲
نوادر الاصول ۷۱، ۱۳۵
نوائی، امیرعلیشیر ← علیشیر نوائی
نور (کوه) ۲۲
نورالابصار ۱۲۱
نوربخش، سیدمحمد ۲۴، ۲۵
نوربخشیه ۲۵
نورالدین ابوالفتوح محدث ۱۲۵
نورالهدایة والعرفان ۶۰
النوری ۱۴۷
النهایه فی‌غریب الحدیث ۱۴۱، ۱۴۹
نیکلسن ۱۰۸
نیل ۴، ۱۰۹

وابکنی ۳۶
الواردات ۴۵
واسطی ۱۲۵
وامبری، آرمینیوس ۴۴
وحید دستگردی ۴۸
وصایا ۳۴، ۵۳
وفیات الاعیان ۱۲۱، ۱۳۰، ۱۴۵

هانسو ۱۱
هجویری ۷۱
هدایت، رضاقلی ۱۲۷
هدایة‌الطالبین ۶۰
هرات ۲۱، ۲۲، ۲۷، ۴۳، ۶۸، ۸۷
هفت اورنگ ۱۳، ۱۵، ۲۰، ۲۶، ۵۶، ۱۳۴، ۱۳۶
همایی، جلال‌الدین ۲۳، ۱۰۷، ۱۲۰
همدانی، یوسف‌بن‌ایوب ۵، ۹، ۱۰، ۲۸، ۳۰، ۳۳، ۳۸، ۴۴، ۱۰۰، ۱۱۵
هند ۱۰، ۱۱، ۴۸، ۸۷

یافعی، عبدالله ۱۴۵
یاقوت ۳۲
یثرب ۲۰
یحیی‌بن معاذ ۱۳۵
یسوی ← احمد یسوی
یوسف ۱۳۳
یوسف‌بن حسین رازی ۱۱۳
یوسف‌بن محمدبن بندار ۱۲۸

QODSIYYAH

(Sayings of Bahā al-Din Naqshband)

by

Mohammad b. Mohammad Pārsā

(1348?-1420 A. D.)

Edited by

AHMAD TĀHERI IRAQI

Tehran

1975

اختراعات و اکتشافات
ابوریحان بیرونی
از استاد جلال همـائی
در ۷۲ صفحه قطع رقعی

شرح حال نابغه شهیر ایران
ابوریحان بیرونی
تألیف: علامه فقید علی‌اکبر دهخدا
در ۸۸ صفحه قطع وزیری

فرهنگ لغات و اصطلاحات عرفانی
تألیف: دکتر سید جعفر سجادی
در ۵۸۰ صفحه قطع وزیری

حافظ و حافظ چه میگوید
از: دکتر محمود هومن
در ۴۵۰ صفحه قطع وزیری

کتابخانه طهوری ـ شاهرضا
مقابل دانشگاه
تلفن ۶۶۸۲۳۵ ۶۴۶۲۳۰
بهای این کتاب ۳۰۰ ریال

Iranian Culture and Literature

77

QODSIYYAH

(Sayings of Bahā al-Din Naqshband)

by

Mohammad b. Mohammad Pārsā

(1348?-1420 A. D.)

Edited by

AHMAD TĀHERI IRAQI

Tehran

1975